

ANEKS I
CHARAKTERYSTYKA PRODUKTU LECZNICZEGO

▼ Niniejszy produkt leczniczy będzie dodatkowo monitorowany. Umożliwi to szybkie zidentyfikowanie nowych informacji o bezpieczeństwie. Osoby należące do fachowego personelu medycznego powinny zgłaszać wszelkie podejrzewane działania niepożądane. Aby dowiedzieć się, jak zgłaszać działania niepożądane - patrz punkt 4.8.

1. NAZWA PRODUKTU LECZNICZEGO

Xarelto 2,5 mg tabletki powlekane

2. SKŁAD JAKOŚCIOWY I ILOŚCIOWY

Każda tabletki powlekana zawiera 2,5 mg rywaroksabanu.

Substancja pomocnicza o znanym działaniu

Każda tabletki powlekana zawiera 33,92 mg laktozy (jednowodnej), patrz punkt 4.4.

Pełny wykaz substancji pomocniczych, patrz punkt 6.1.

3. POSTAĆ FARMACEUTYCZNA

Tabletki powlekana (tabletki)

Jasnożółte, okrągłe obustronnie wypukłe tabletki (średnica 6 mm, promień krzywizny 9 mm), z wytłoczonym logo firmy BAYER z jednej strony oraz liczbą „2,5” i trójkątem z drugiej strony.

4. SZCZEGÓLNE DANE KLINICZNE

4.1 Wskazania do stosowania

Produkt Xarelto, podawany w skojarzeniu z samym kwasem acetylosalicylowym (ASA) lub z ASA oraz kłopidogrelem lub tyklopidyną, jest wskazany do profilaktyki zdarzeń zakrzepowych na podłożu miażdżycowym u dorosłych pacjentów po ostrym zespole wieńcowym (OZW) z podwyższonymi biomarkerami sercowymi (patrz punkty 4.3, 4.4 oraz 5.1).

Produkt Xarelto, podawany w skojarzeniu z kwasem acetylosalicylowym (ASA), jest wskazany do profilaktyki zdarzeń zakrzepowych o podłożu miażdżycowym u dorosłych pacjentów, u których występuje choroba wieńcowa (ang. coronary artery disease, CAD) lub objawowa choroba tętnic obwodowych (ang. peripheral artery disease, PAD) obciążonych wysokim ryzykiem zdarzeń niedokrwiennych

4.2 Dawkowanie i sposób podawania

Dawkowanie

Zalecana dawka to 2,5 mg dwa razy na dobę.

- OZW

Pacjenci przyjmujący produkt Xarelto 2,5 mg dwa razy na dobę powinni również przyjmować dawkę dobową 75 - 100 mg ASA lub dawkę dobową 75 - 100 mg ASA oprócz dawki dobowej 75 mg kłopidogrelu lub standardowej dawki dobowej tyklopidyny.

Leczenie należy regularnie kontrolować, indywidualnie dla pacjenta, pod kątem ryzyka zdarzeń niedokrwienych w stosunku do ryzyka krwawień. Wydłużenie leczenia wykraczające poza 12 miesięcy powinno zostać wprowadzone na podstawie indywidualnej oceny pacjenta, ponieważ doświadczenie w stosowaniu do 24 miesięcy jest ograniczone (patrz punkt 5.1).

Leczenie produktem Xarelto należy rozpocząć jak najszybciej po stabilizacji zdarzenia OZW (w tym zabiegach rewaskularyzacji); najwcześniej 24 godziny po przyjęciu do szpitala i w momencie, gdy pozajelitowe leczenie przeciwzakrzepowe byłoby normalnie przerwane.

- CAD/PAD

Pacjenci przyjmujący produkt Xarelto 2,5 mg dwa razy na dobę powinni również przyjmować dawkę dobową 75 - 100 mg ASA.

Czas trwania leczenia należy określić indywidualnie dla każdego pacjenta w oparciu o regularne dokonywanie oceny oraz biorąc pod uwagę ryzyko zdarzeń zakrzepowych w porównaniu z ryzykiem krwawienia.

U pacjentów z ostrym zdarzeniem zakrzepowym lub poddawanym procedurze naczyniowej, u których istnieje potrzeba stosowania podwójnej terapii przeciwplatekcyjnej, należy przeanalizować, czy stosowanie produktu Xarelto 2,5 mg dwa razy na dobę powinno być kontynuowane w zależności od rodzaju zdarzenia lub procedury oraz schematu leczenia przeciwplatekowego. Bezpieczeństwo stosowania i skuteczność produktu Xarelto 2,5 mg dwa razy na dobę w skojarzeniu z ASA plus kłopidogrelem/tyklopidyną badano jedynie u pacjentów po niedawno przebytym OZW (patrz punkt 4.1). Nie badano podwójnej terapii przeciwplatekowej w skojarzeniu z produktem Xarelto 2,5 mg dwa razy na dobę u pacjentów z CAD/PAD (patrz punkty 4.4 i 5.1).

W przypadku pominięcia dawki pacjent powinien kontynuować przyjmowanie zwykłej dawki zgodnie z zaleceniem w następnym zaplanowanym terminie. Nie należy stosować dawki podwójnej w celu uzupełnienia pominiętej dawki.

Zmiana leczenia z antagonistów witaminy K (ang. VKA – Vitamin K Antagonists) na produkt Xarelto

W przypadku przejścia pacjentów z VKA na produkt Xarelto wartości Międzynarodowego Współczynnika Znormalizowanego (ang. INR - International Normalized Ratio) mogą być nieprawdźliwie podwyższone po przyjęciu produktu Xarelto. INR nie jest właściwy do pomiaru działania przeciwzakrzepowego produktu Xarelto i z tego powodu nie należy go stosować (patrz punkt 4.5).

Zmiana leczenia z produktu Xarelto na antagonistów witaminy K (VKA)

Istnieje możliwość niewłaściwej antykoagulacji w czasie zmiany leczenia produktem Xarelto na VKA. W czasie jakiegokolwiek zmiany na alternatywny lek przeciwzakrzepowy należy zapewnić ciągłą właściwą antykoagulację. Należy zauważyć, że produkt Xarelto może się przyczynić do podwyższonego INR.

Pacjentom zmieniającym leczenie produktem Xarelto na VKA należy równocześnie podawać VKA, aż INR będzie $\geq 2,0$. Przez pierwsze dwa dni okresu zmiany należy stosować standardowe dawkowanie początkowe VKA, a następnie dawkowanie VKA według testów INR.

Jeśli pacjenci są leczeni zarówno produktem Xarelto, jak i VKA, nie należy badać INR wcześniej niż 24 godziny po poprzedniej dawce, ale przed następną dawką produktu Xarelto. Po przerwaniu stosowania produktu Xarelto wiarygodne badania INR można wykonać co najmniej 24 godziny po ostatniej dawce (patrz punkty 4.5 i 5.2).

Zmiana leczenia z pozajelitowych leków przeciwzakrzepowych na produkt Xarelto

U pacjentów aktualnie otrzymujących pozajelitowy lek przeciwzakrzepowy, należy przerwać jego przyjmowanie i rozpocząć stosowanie produktu Xarelto od 0 do 2 godzin przed czasem następnego zaplanowanego podania pozajelitowego produktu leczniczego (np. heparyny drobnocząsteczkowej) lub w czasie przerwania ciągle podawanego pozajelitowego produktu leczniczego (np. dożyłnej heparyny niefrakcjonowanej).

Zmiana leczenia z produktu Xarelto na pozajelitowe leki przeciwzakrzepowe

Pierwszą dawkę pozajelitowego leku przeciwzakrzepowego podać w czasie, gdy powinna być przyjęta następna dawka produktu Xarelto.

Szczególne grupy pacjentów

Zaburzenia czynności nerek

Ograniczone dane kliniczne wskazują, że u pacjentów z ciężkim zaburzeniem czynności nerek (klirens kreatyniny 15-29 ml/min) znacznie zwiększa się stężenie rywaroksabanu w osoczu krwi. Zatem należy zachować ostrożność stosując Xarelto w tej grupie pacjentów. Nie zaleca się stosowania Xarelto u pacjentów z klirensem kreatyniny <15 ml/min (patrz punkty 4.4 i 5.2).

U pacjentów z łagodnym (klirens kreatyniny 50 - 80 ml/min) lub umiarkowanym (klirens kreatyniny 30 - 49 ml/min) zaburzeniem czynności nerek nie ma potrzeby zmiany dawki (patrz punkt 5.2).

Zaburzenia czynności wątroby

Stosowanie Xarelto jest przeciwwskazane u pacjentów z chorobą wątroby, która wiąże się z koagulopatią i ryzykiem krwawienia o znaczeniu klinicznym, w tym u pacjentów z marskością wątroby stopnia B i C wg klasyfikacji Child Pugh (patrz punkty 4.3 i 5.2).

Pacjenci w podeszłym wieku

Nie ma potrzeby zmiany dawkowania (patrz punkty 4.4 oraz 5.2)

Ryzyko krwawienia zwiększa się wraz z wiekiem (patrz punkt 4.4).

Masa ciała

Nie ma potrzeby zmiany dawkowania (patrz punkty 4.4 oraz 5.2)

Płeć

Nie ma potrzeby zmiany dawkowania (patrz punkt 5.2)

Dzieci i młodzież

Nie określono bezpieczeństwa stosowania i skuteczności produktu leczniczego Xarelto u dzieci w wieku od 0 do 18 lat. Nie są dostępne dane, dlatego produkt Xarelto nie jest zalecany do stosowania u dzieci w wieku poniżej 18 lat.

Sposób podawania

Produkt Xarelto przyjmuje się doustnie.

Tabletki można przyjmować razem z jedzeniem lub bez jedzenia (patrz punkt 4.5 i 5.2).

Dla pacjentów, którzy nie mogą połykać całych tabletek, tabletkę Xarelto można rozgnieść i wymieszać z wodą lub przecierem jabłkowym, bezpośrednio przed zastosowaniem i podać doustnie. Rozgniecioną tabletkę Xarelto można również podawać przez zgłębnik żołądkowy po potwierdzeniu prawidłowego umiejscowienia tego zgłębnika. Przed podaniem produktu Xarelto należy potwierdzić umieszczenie zgłębnika w żołądku. Rozgniecioną tabletkę należy podawać w małej ilości wody przez zgłębnik żołądkowy, który należy następnie przepłukać wodą (patrz punkt 5.2).

4.3 Przeciwwskazania

Nadwrażliwość na substancję czynną lub na którąkolwiek substancję pomocniczą wymienioną w punkcie 6.1.

Czynne krwawienie o znaczeniu klinicznym.

Nieprawidłowości i stany stanowiące znaczące ryzyko wystąpienia poważnych krwawień. Obejmują one czynne lub ostatnio przebyte owrzodzenia w obrębie przewodu pokarmowego, nowotwór złośliwy z wysokim ryzykiem krwawienia, przebyty ostatnio uraz mózgu lub kręgosłupa, przebyty ostatnio zabieg chirurgiczny mózgu, kręgosłupa lub okulistyczny, ostatnio przebyty krwotok

wewnątrzczaszkowy, stwierdzona lub podejrzewana obecność żylaków przełyku, żylna-tętnicze wady rozwojowe, tętniak naczyniowy lub poważne nieprawidłowości w obrębie naczyń wewnątrzrdzeniowych lub śródmózgowych.

Jednoczesne leczenie innymi produktami przeciwzakrzepowymi np. heparyną niefrakcjonowaną, heparynami drobnocząsteczkowymi (enoksaparyna, dalteparyna itp.), pochodnymi heparyny (fondaparynuks itp.), doustnymi lekami przeciwzakrzepowymi (warfaryna, eteksylan dabigatranu, apiksaban, itp.) z wyjątkiem szczególnego przypadku zmiany leczenia przeciwzakrzepowego (patrz punkt 4.2) lub jeżeli heparyna niefrakcjonowana podawana jest w dawkach koniecznych do utrzymania drożności cewnika żył głównych lub tętnic (patrz punkt 4.5).

Jednoczesne leczenie OZW terapią przeciwplatekową u pacjentów z wcześniejszym udarem lub przemijającym napadem niedokrwiennym (TIA) (patrz punkt 4.4).

Jednoczesne leczenie CAD/PAD za pomocą ASA u pacjentów po przebyłym udarze krwotocznym lub zatokowym, lub jakimkolwiek udarze w ciągu ostatniego miesiąca (patrz punkt 4.4).

Choroba wątroby, która wiąże się z koagulopatią i ryzykiem krwawienia o znaczeniu klinicznym, w tym pacjenci z marskością wątroby stopnia B i C wg klasyfikacji Child Pugh (patrz punkt 5.2).

Ciąża i karmienie piersią (patrz punkt 4.6).

4.4 Specjalne ostrzeżenia i środki ostrożności dotyczące stosowania

U pacjentów z OZW skuteczność i bezpieczeństwo stosowania produktu Xarelto 2,5 mg zostało zbadane w skojarzeniu z substancjami przeciwplatekowymi, tj. sam ASA lub ASA oraz kłopidogrel/tykopydina. Jednoczesne leczenie z innymi substancjami przeciwplatekowymi takimi jak prasugrel lub tikagrelor nie było badane i nie jest zalecane.

U pacjentów obciążonych dużym ryzykiem zdarzeń niedokrwiennych z CAD/PAD, skuteczność i bezpieczeństwo stosowania produktu Xarelto 2,5 mg badano wyłącznie w skojarzeniu z ASA.

W czasie leczenia zalecany jest nadzór kliniczny zgodnie z praktyką leczenia przeciwzakrzepowego.

Ryzyko krwotoku

Podobnie jak w przypadku innych produktów przeciwzakrzepowych, pacjenci otrzymujący Xarelto są ściśle monitorowani pod kątem objawów krwawienia. W przypadku zwiększonego ryzyka krwotoków zaleca się ostrożne stosowanie produktu. Należy przerwać stosowanie produktu Xarelto jeśli wystąpi poważny krwotok.

W badaniach klinicznych w trakcie długotrwałego leczenia rywaroksabanem jako dodatku do pojedynczej lub podwójnej terapii przeciwplatekowej częściej obserwowano krwawienia z błon śluzowych (np. krwawienie z nosa, dziąseł, przewodu pokarmowego, moczowo-płciowego, w tym nieprawidłowe krwawienie z pochwy lub nadmierne krwawienie miesiączkowe) i niedokrwistość. Tak więc, oprócz odpowiedniego nadzoru klinicznego, badania laboratoryjne hemoglobiny/hematokrytu mogły być przydatne do wykrywania utajonego krwawienia i określania ilościowego znaczenia klinicznego jawnego krwawienia, jeśli uzna się to za stosowne.

U pacjentów z wymienionych poniżej podgrup istnieje zwiększone ryzyko wystąpienia krwawienia. Z tego powodu należy rozważyć, pod względem profilaktyki zdarzeń zakrzepowych na podłożu miażdżycowym, stosunek korzyści do ryzyka stosowania produktu Xarelto w skojarzeniu z podwójną terapią przeciwplatekową u pacjentów ze stwierdzonym zwiększonym ryzykiem wystąpienia krwawienia. Ponadto po rozpoczęciu leczenia należy uważnie obserwować tych pacjentów w celu wykrycia objawów przedmiotowych i podmiotowych powikłań krwawienia i niedokrwistości (patrz punkt 4.8).

W każdym przypadku zmniejszenia stężenia hemoglobiny lub obniżenia ciśnienia tętniczego krwi o niewyjaśnionej przyczynie należy szukać źródła krwawienia.

Pomimo, że leczenie rywaroksabanem nie wymaga rutynowego monitorowania ekspozycji na lek to stężenie rywaroksabanu mierzone skalibrowanym ilościowym testem anty-Xa, może być pomocne w wyjątkowych sytuacjach, kiedy informacja na temat stężenia rywaroksabanu może ułatwić decyzję kliniczną np. przedawkowanie i ratujący życie zabieg chirurgiczny (patrz punkty 5.1 i 5.2).

Zaburzenia czynności nerek

U pacjentów z ciężkim zaburzeniem czynności nerek (klirens kreatyniny <30 ml/min) stężenie rywaroksabanu w osoczu krwi może znacznie się zwiększać (średnio 1,6-krotnie), co może prowadzić do zwiększonego ryzyka krwawienia. Należy zachować ostrożność stosując Xarelto u pacjentów z klirensiem kreatyniny 15-29 ml/min. Nie zaleca się stosowania Xarelto u pacjentów z klirensiem kreatyniny < 15 ml/min (patrz punkty 4.2 i 5.2).

U pacjentów z umiarkowanym zaburzeniem czynności nerek (klirens kreatyniny 30 - 49 ml/min) stosujących jednocześnie inne produkty lecznicze, które powodują zwiększenie stężenia rywaroksabanu w osoczu produkt Xarelto należy stosować z zachowaniem ostrożności (patrz punkt 4.5).

Interakcje z innymi produktami leczniczymi

Nie zaleca się stosowania Xarelto u pacjentów, u których jednocześnie stosowane jest systemowe leczenie przeciwgrzybicze za pomocą produktów leczniczych z grupy pochodnych azolowych (takich jak: ketokonazol, itraconazol, worykonazol i pozakonazol), lub u których stosowane są inhibitory HIV-proteazy (np. rytonawir). Wymienione substancje czynne są silnymi inhibitorami zarówno CYP3A4, jak i glikoproteiny P, i w związku z tym mogą zwiększać stężenie rywaroksabanu w osoczu krwi do wartości o znaczeniu klinicznym (średnio 2,6-krotnie), co z kolei może prowadzić do zwiększonego ryzyka krwawienia (patrz punkt 4.5).

Należy zachować ostrożność u pacjentów stosujących jednocześnie produkty lecznicze, które wpływają na proces hemostazy, takie jak: niesteroidowe przeciwzapalne produkty lecznicze (NLPZ), kwas acetylosalicylowy (ASA) i inhibitory agregacji płytek krwi lub selektywne inhibitory zwrotnego wychwytu serotoniny (SSRI) i inhibitory zwrotnego wychwytu serotoniny i noradrenaliny (SNRI). W przypadku pacjentów zagrożonych wystąpieniem owrzodzenia przewodu pokarmowego można rozważyć zastosowanie odpowiedniego leczenia profilaktycznego (patrz punkt 4.5).

Pacjenci leczeni produktem Xarelto i ASA lub produktem Xarelto i ASA plus kłopidogrelem/tyklopidyną powinni otrzymywać jednoczesne leczenie NLPZ tylko wtedy, gdy korzyści przewyższają ryzyko wystąpienia krwawienia.

Inne czynniki ryzyka krwotoku

Podobnie jak i inne produkty przeciwzakrzepowe rywaroksaban nie jest zalecany u pacjentów ze zwiększonym ryzykiem krwawienia, czyli z:

- wrodzonymi lub nabytymi zaburzeniami krzepnięcia krwi
- niekontrolowanym ciężkim nadciśnieniem tętniczym krwi
- innymi schorzeniami przewodu pokarmowego bez czynnego owrzodzenia, które mogą być przyczyną krwawienia (np. choroba zapalna jelit, zapalenie przełyku, zapalenie błony śluzowej żołądka i choroba refluksowa przełyku)
- retinopatią naczyniową
- rozstrzeniami oskrzelowymi lub krwawieniem płucnym w wywiadzie

Produkt należy stosować z zachowaniem ostrożności u pacjentów z OZW oraz CAD/PAD

- w wieku ≥ 75 lat, jeśli podawany jest jednocześnie z samym ASA lub z ASA oraz kłopidogrelem lub tyklopidyną. Należy regularnie oceniać stosunek korzyści do ryzyka leczenia indywidualnie u każdego pacjenta.
- o mniejszej masie ciała (<60 kg), jeśli podawany jest jednocześnie z samym ASA lub z ASA oraz kłopidogrelem lub tyklopidyną.

Pacjenci z protezami zastawek

Nie badano bezpieczeństwa stosowania i skuteczności produktu Xarelto u pacjentów z protezami zastawek serca; z tego powodu brak jest danych uzasadniających, że Xarelto zapewnia właściwe działanie przeciwzakrzepowe w tej grupie pacjentów. Leczenie produktem Xarelto nie jest zalecane u tych pacjentów.

Pacjenci z zespołem antyfosfolipidowym

Nie zaleca się stosowania doustnych antykoagulantów o działaniu bezpośrednim, takich jak rywaroksaban, u pacjentów z zakrzepicą ze zdiagnozowanym zespołem antyfosfolipidowym. Zwłaszcza u pacjentów z trzema wynikami pozytywnymi (antykoagulant toczeniowy, przeciwciała antykardiolipinowe oraz przeciwciała przeciwko β_2 glikoproteinie-I) leczenie z zastosowaniem doustnych antykoagulantów o działaniu bezpośrednim może być związane z większą liczbą nawrotów incydentów zakrzepowych niż podczas terapii antagonistami witaminy K.

Pacjenci z wcześniejszym udarem i (lub) przemijającym napadem niedokrwiennym

Pacjenci z OZW

Produkt Xarelto 2,5 mg jest przeciwwskazany do leczenia OZW u pacjentów z wcześniejszym udarem lub przemijającym napadem niedokrwiennym (patrz punkt 4.3). Przeprowadzono badanie kilku pacjentów z OZW z wcześniejszym udarem lub przemijającym napadem niedokrwiennym, ale dostępne ograniczone dane dotyczące skuteczności wskazują, że pacjenci ci nie odnoszą korzyści z leczenia.

Pacjenci z CAD/PAD

Nie badano pacjentów z CAD/PAD po przebyłym udarze krwotocznym lub zatokowym, lub przebyłym w ciągu ostatniego miesiąca udarze niedokrwiennym, niezatokowym (patrz punkt 4.3).

Znieczulenie lub nakłucie podpajęczynówkowe/zewnątrzoponowe

Podczas stosowania znieczulenia przewodowego (znieczulenie podpajęczynówkowe /zewnątrzoponowe) lub nakłucia podpajęczynówkowego/zewnątrzoponowego u pacjentów otrzymujących leki przeciwzakrzepowe w celu zapobiegania powikłaniom zakrzepowo-zatorowym, występuje ryzyko powstania krwiaka zewnątrzoponowego lub podpajęczynówkowego, który może powodować długotrwałe lub trwałe porażenie. Pooperacyjne zastosowanie stałego cewnika zewnątrzoponowego lub jednoczesne stosowanie produktów wpływających na hemostazę może zwiększać ryzyko wystąpienia takich zdarzeń. Ryzyko może być również zwiększone podczas wykonywania nakłucia zewnątrzoponowego lub podpajęczynówkowego w sposób urazowy lub wielokrotny. Pacjenci muszą być często kontrolowani pod kątem podmiotowych i przedmiotowych objawów zaburzeń neurologicznych (np. drętwienie lub osłabienie nóg, zaburzenia czynnościowe jelit lub pęcherza moczowego). W przypadku stwierdzenia zaburzenia neurologicznego konieczna jest natychmiastowa diagnostyka i leczenie. Przed wykonaniem zabiegu w obrębie ośrodkowego układu nerwowego u pacjentów otrzymujących lub mających otrzymać leki przeciwkrzepliwe w celu profilaktyki przeciwzakrzepowej lekarz powinien dokładnie rozważyć stosunek potencjalnych korzyści do ryzyka. Nie ma doświadczenia klinicznego w stosowaniu dawki produktu Xarelto 2,5 mg z samym kwasem acetylosalicylowym (ASA) lub z ASA oraz kłopidogrelem lub tyklopidyną w takich sytuacjach.

Aby zredukować potencjalne ryzyko krwawień związane ze stosowaniem rywaroksabanu podczas znieczulenia przewodowego (zewnątrzoponowego/podpajęczynówkowego) należy wziąć pod uwagę profil farmakokinetyczny rywaroksabanu. Założenie lub usunięcie cewnika zewnątrzoponowego lub nakłucie lędźwiowe najlepiej wykonywać, kiedy działanie przeciwzakrzepowe rywaroksabanu jest szacowane jako słabe (patrz punkt 5.2). Dokładny czas, kiedy odpowiednio słabe działanie przeciwzakrzepowe zostanie osiągnięte u poszczególnych pacjentów, nie jest jednak znany. Jak wskazano w „Wytycznych dla przepisujących lek Xarelto” należy zaprzestać stosowania inhibitorów agregacji płytek krwi.

Zalecenia dotyczące dawkowania przed i po zabiegach inwazyjnych i interwencji chirurgicznej

Jeśli wymagany jest zabieg inwazyjny lub interwencja chirurgiczna, należy w miarę możliwości i na podstawie oceny klinicznej lekarza przerwać stosowanie produktu Xarelto, 2,5 mg co najmniej

12 godzin przed interwencją. Jeśli pacjent ma być poddany planowej operacji, a efekt przeciwpłytkowy nie jest pożądanym, należy przerwać podawanie inhibitorów agregacji płytek zgodnie z informacjami o leku podanymi przez wytwórcę. Jeśli nie jest możliwe przełożenie zabiegu, należy ocenić zwiększone ryzyko wystąpienia krwawienia wobec konieczności interwencji. Stosowanie produktu Xarelto należy jak najszybciej rozpocząć ponownie po zabiegu inwazyjnym lub interwencji chirurgicznej, pod warunkiem, że pozwala na to sytuacja kliniczna i zgodnie z ustaleniami lekarza prowadzącego osiągnięta jest właściwa hemostaza (patrz punkt 5.2).

Pacjenci w podeszłym wieku

Wraz z wiekiem wzrastać może ryzyko wystąpienia krwotoku (patrz punkty 5.1 i 5.2).

Reakcje skórne

Poważne reakcje skórne, włączając zespół Stevensa-Johnsona lub toksyczne martwicze oddzielanie się naskórka i zespół DRESS, były zgłaszane po wprowadzeniu produktu do obrotu i związane ze stosowaniem rywaroksabanu (patrz punkt 4.8). Ryzyko wystąpienia tych działań jest prawdopodobnie największe na początku terapii; większość powikłań notowano w ciągu pierwszych tygodni leczenia. Stosowanie rywaroksabanu powinno zostać przerwane po wystąpieniu pierwszych poważnych reakcji skórnych (np. rozległych, ostrych i (lub) z towarzyszącym powstawaniem pęcherzy) lub jakiegokolwiek innego objawu nadwrażliwości w połączeniu ze zmianami na błonach śluzowych.

Informacje dotyczące substancji pomocniczych

Xarelto zawiera laktozę. Produkt nie powinien być stosowany u pacjentów z rzadko występującą dziedziczną nietolerancją galaktozy, całkowitym niedoborem laktazy lub zespołem złego wchłaniania glukozy-galaktozy.

4.5 Interakcje z innymi produktami leczniczymi i inne rodzaje interakcji

Inhibitory CYP3A4 oraz glikoproteiny P

Podanie rywaroksabanu jednocześnie z ketokonazolem (400 mg raz na dobę) lub rytonawirem (600 mg 2 razy na dobę) prowadziło do 2,6-/2,5-krotnego zwiększenia średniego AUC dla rywaroksabanu oraz do 1,7-/1,6-krotnego zwiększenia średniego stężenia maksymalnego (C_{max}) rywaroksabanu, ze znacznym nasileniem działania farmakodynamicznego, które może prowadzić do zwiększonego ryzyka krwawienia. Z tego powodu nie zaleca się stosowania Xarelto u pacjentów, którzy w tym samym czasie przyjmują leki przeciwgrzybicze z grupy pochodnych azolowych o działaniu ogólnoustrojowym, takie jak: ketokonazol, itraconazol, worykonazol i pozakonazol lub inhibitory HIV-proteazy. Wymienione substancje czynne są silnymi inhibitorami zarówno CYP3A4, jak i glikoproteiny P (patrz punkt 4.4).

Oczekuje się, że substancje czynne, które silnie hamują tylko jeden ze szlaków eliminacji rywaroksabanu, albo CYP3A4 albo glikoproteiny P, będą w mniejszym stopniu zwiększać stężenia rywaroksabanu w osoczu krwi. Dla przykładu klarytromycyna (500 mg 2 razy na dobę), którą uważa się za silny inhibitor CYP3A4 oraz umiarkowany inhibitor glikoproteiny P, prowadzi do 1,5-krotnego zwiększenia średniego AUC dla rywaroksabanu oraz 1,4-krotnego zwiększenia C_{max} rywaroksabanu. Interakcja z klarytromycyną nie jest prawdopodobnie istotna klinicznie u większości pacjentów, ale może być potencjalnie istotna u pacjentów wysokiego ryzyka. (Informacja dotycząca pacjentów z zaburzeniami czynności nerek: patrz punkt 4.4).

Zastosowanie erytromycyny (500 mg 3 razy na dobę), która umiarkowanie hamuje CYP3A4 oraz glikoproteinę P, prowadziło do 1,3-krotnego zwiększenia średniego AUC oraz C_{max} rywaroksabanu. Interakcja z erytromycyną nie jest prawdopodobnie istotna klinicznie u większości pacjentów, ale może być potencjalnie istotna u pacjentów wysokiego ryzyka.

U pacjentów z łagodnymi zaburzeniami czynności nerek erytromycyna (500 mg trzy razy na dobę) prowadziła do 1,8-krotnego zwiększenia średniego AUC rywaroksabanu i 1,6-krotnego zwiększenia C_{max} w porównaniu z pacjentami z prawidłową czynnością nerek. U pacjentów z umiarkowanymi zaburzeniami czynności nerek erytromycyna prowadziła do 2,0-krotnego zwiększenia średniego AUC rywaroksabanu i 1,6-krotnego zwiększenia C_{max} w porównaniu z pacjentami z prawidłową czynnością

nerek. Działanie erytromycyny jest addytywne u pacjentów z zaburzeniami czynności nerek (patrz punkt 4.4).

Zastosowanie flukonazolu (400 mg raz na dobę), uznawanego za umiarkowany inhibitor CYP3A4, prowadziło do 1,4-krotnego zwiększenia średniego AUC oraz 1,3-krotnego zwiększenia średniego C_{max} rywaroksabanu. Interakcja z flukonazolem nie jest prawdopodobnie istotna klinicznie u większości pacjentów, ale może być potencjalnie istotna u pacjentów wysokiego ryzyka. (Pacjenci z zaburzeniami czynności nerek patrz punkt 4.4).

Biorąc pod uwagę ograniczone dostępne dane kliniczne dotyczące dronedaronu należy unikać jednoczesnego stosowania z rywaroksabanem.

Leki przeciwzakrzepowe

Po jednoczesnym podaniu enoksaparyny (pojedyncza dawka 40 mg) oraz rywaroksabanu (pojedyncza dawka 10 mg) obserwowano addytywne działanie hamujące aktywność czynnika Xa, czemu nie towarzyszył żaden dodatkowy wpływ na czasy krzepnięcia (PT, APTT). Enoksaparyna nie wpływała na farmakokinetykę rywaroksabanu.

Z powodu zwiększonego ryzyka krwawienia należy zachować ostrożność u pacjentów, którzy stosują jednocześnie inne produkty o działaniu przeciwzakrzepowym (patrz punkty 4.3 i 4.4).

Niesteroidowe leki przeciwzapalne (NLPZ)/inhibitory agregacji płytek krwi

Po jednoczesnym podaniu rywaroksabanu (15 mg) oraz 500 mg naproksenu nie obserwowano wydłużenia czasu krwawienia istotnego klinicznie. Tym niemniej, u niektórych pacjentów, może dojść do bardziej nasilonych działań farmakodynamicznych.

Po jednoczesnym podaniu rywaroksabanu oraz 500 mg kwasu acetylosalicylowego nie obserwowano istotnych klinicznie interakcji farmakokinetycznych ani farmakodynamicznych.

Zastosowanie kłopidogrelu (300 mg w dawce nasycającej, a następnie 75 mg w dawce podtrzymującej) nie prowadziło do wystąpienia interakcji farmakokinetycznej z rywaroksabanem (15 mg), ale w podgrupie pacjentów stwierdzono znaczne wydłużenie czasu krwawienia, które nie było skorelowane z agregacją płytek krwi, stężeniem P-selektyny ani aktywnością receptora GPIIb/IIIa.

Należy zachować ostrożność u pacjentów, którzy stosują jednocześnie niesteroidowe leki przeciwzapalne - NLPZ (w tym kwas acetylosalicylowy) oraz inhibitory agregacji płytek krwi, ponieważ zwykle zwiększają one ryzyko krwawienia (patrz punkt 4.4).

SSRI/SNRI

Tak jak w przypadku innych leków przeciwzakrzepowych, istnieje możliwość występowania podwyższonego ryzyka krwawienia u pacjentów podczas jednoczesnego stosowania leków z grupy SSRI lub SNRI ze względu na ich zgłaszane działanie na płytki krwi. W badaniach klinicznych podczas jednoczesnego stosowania z rywaroksabanem we wszystkich grupach leczenia obserwowano numerycznie wyższy odsetek poważnych i innych niż poważne klinicznie istotnych krwawień.

Warfaryna

Zmiany leczenia pacjentów z antagonisty witaminy K warfaryny (INR 2,0 do 3,0) na rywaroksaban (20 mg) lub z rywaroksabanu (20 mg) na warfarynę (INR 2,0 do 3,0) zwiększały czas protrombinowy/INR (Neoplastin) więcej niż addytywnie (można zaobserwować indywidualne wartości INR do 12), podczas gdy wpływ na APTT, hamowanie aktywności czynnika Xa i endogenny potencjał trombiny był addytywny.

Jeśli pożądane jest wykonanie badań działania farmakodynamicznego rywaroksabanu w czasie okresu zmiany leczenia, jako takie badania można wykorzystać aktywność czynnika anty-Xa, PiCT i HepTest, ponieważ na badania te nie miała wpływu warfaryna. Czwartego dnia po ostatniej dawce warfaryny wszystkie badania (w tym PT, APTT, hamowanie aktywności czynnika Xa i ETP) odzwierciedlały tylko działanie rywaroksabanu.

Jeśli pożądane jest wykonanie badań działania farmakodynamicznego warfaryny w czasie okresu zmiany leczenia, możliwe jest wykorzystanie pomiaru INR przy C_{trough} rywaroksabanu (24 godziny po

uprzednim przyjęciu rywaroksabanu), ponieważ rywaroksaban ma minimalny wpływ na to badanie w tym punkcie czasowym
Nie obserwowano interakcji farmakokinetycznej między warfaryną a rywaroksabanem.

Induktory CYP3A4

Zastosowanie rywaroksabanu jednocześnie z silnym induktorem CYP3A4, ryfampicyną, prowadziło do około 50% zmniejszenia średniego AUC rywaroksabanu, czemu towarzyszyło zmniejszenie jego działań farmakodynamicznych. Jednoczesne stosowanie rywaroksabanu z innymi silnymi induktorami CYP3A4 (np. fenytoina, karbamazepina, fenobarbital lub ziele dziurawca zwyczajnego (*Hypericum perforatum*)) może także prowadzić do zmniejszenia stężeń rywaroksabanu w osoczu krwi. Dlatego też należy unikać jednoczesnego stosowania silnych induktorów CYP3A4, chyba że pacjent jest ściśle obserwowany w kierunku objawów przedmiotowych i podmiotowych zakrzepicy.

Inne leczenie skojarzone

Nie stwierdzono żadnych farmakokinetycznych ani farmakodynamicznych interakcji o znaczeniu klinicznym po jednoczesnym podaniu rywaroksabanu oraz midazolamu (substrat CYP3A4), digoksyny (substrat glikoproteiny P), atorwastatyny (substrat CYP3A4 i glikoproteiny P) lub omeprazolu (inhibitor pompy protonowej). Rywaroksaban ani nie hamuje, ani nie indukuje żadnej z głównych izoform CYP, takich jak CYP3A4.

Nie stwierdzono interakcji z pokarmem o znaczeniu klinicznym (patrz punkt 4.2).

Wyniki badań laboratoryjnych

Wyniki badań układu krzepnięcia (np. PT, APTT, HepTest) zmieniają się, zgodnie z oczekiwaniami, ze względu na mechanizm działania rywaroksabanu (patrz punkt 5.1).

4.6 Wpływ na płodność, ciążę i laktację

Ciąża

Nie ustalono bezpieczeństwa stosowania i skuteczności produktu Xarelto u kobiet w okresie ciąży. Badania na zwierzętach wykazały szkodliwy wpływ na reprodukcję (patrz punkt 5.3). W związku z możliwym szkodliwym wpływem na reprodukcję, ryzykiem wewnętrznego krwawienia i potwierdzeniem, że rywaroksaban przenika przez łożysko, stosowanie Xarelto jest przeciwwskazane w okresie ciąży (patrz punkt 4.3).

Kobiety w wieku rozrodczym powinny unikać zajścia w ciążę podczas leczenia rywaroksabanem.

Karmienie piersią

Nie ustalono bezpieczeństwa stosowania i skuteczności produktu Xarelto u matek karmiących piersią. Badania na zwierzętach wskazują, że rywaroksaban jest wydzielany do mleka. Z tego względu stosowanie Xarelto jest przeciwwskazane podczas karmienia piersią (patrz punkt 4.3). Należy podjąć decyzję, czy przerwać karmienie piersią, czy przerwać podawanie produktu.

Płodność

Nie przeprowadzono specyficznych badań rywaroksabanu u ludzi, w celu oceny wpływu na płodność. W badaniu dotyczącym płodności samców i samic szczurów nie zaobserwowano takiego wpływu (patrz punkt 5.3).

4.7 Wpływ na zdolność prowadzenia pojazdów i obsługiwanie maszyn

Xarelto ma niewielki wpływ na zdolność prowadzenia pojazdów i obsługiwanie maszyn. Stwierdzano działania niepożądane takie jak: omdlenia (częstość nieznana) i zawroty głowy (często) (patrz punkt 4.8). Pacjenci, u których wystąpią takie działania niepożądane nie powinni prowadzić pojazdów ani obsługiwać maszyn.

4.8 Działania niepożądane

Podsumowanie profilu bezpieczeństwa

Bezpieczeństwo stosowania rywaroksabanu oceniano w trzynastu badaniach fazy III z udziałem 53 103 pacjentów, którym podawano rywaroksaban (patrz Tabela 1).

Tabela 1: Liczba badanych pacjentów, łączna dawka dobową i maksymalny czas trwania leczenia w badaniach fazy III

Wskazanie	Liczba pacjentów *	Łączna dawka dobową	Maksymalny czas trwania leczenia
Profilaktyka żylną choroby zakrzepowo-zatorowej (ŻChZZ) u dorosłych pacjentów po przebytej planowej alopłastyce stawu biodrowego lub kolanowego	6 097	10 mg	39 dni
Profilaktyka ŻChZZ u pacjentów hospitalizowanych z powodów niechirurgicznych	3 997	10 mg	39 dni
Leczenie zakrzepicy żył głębokich (ZŻG), zatorowości płucnej (ZP) i profilaktyka nawrotów	6 790	Dzień 1-21: 30 mg Dzień 22 i następne: 20 mg Po co najmniej 6 miesiącach: 10 mg lub 20 mg	21 miesięcy
Profilaktyka udaru i zatorowości obwodowej u pacjentów z migotaniem przedsionków niezwiązanym z wadą zastawkową	7 750	20 mg	41 miesięcy
Profilaktyka zdarzeń zakrzepowych o podłożu miażdżycowym u pacjentów po ostrym zespole wieńcowym (OZW)	10 225	Odpowiednio 5 mg lub 10 mg podawane jednocześnie z kwasem acetylosalicylowym lub kwasem acetylosalicylowym z kłopidogrelem lub tyklopidyną	31 miesięcy
Profilaktyka zdarzeń zakrzepowych o podłożu miażdżycowym u pacjentów z CAD/PAD	18 244	5 mg w skojarzeniu z ASA lub 10 mg w monoterapii	47 miesięcy

*Pacjenci, którym podano co najmniej jedną dawkę rywaroksabanu

Najczęściej zgłaszanymi działaniami niepożądanymi u pacjentów otrzymujących rywaroksaban były krwawienia (Tabela 2) (patrz również punkt 4.4 i "Opis wybranych działań niepożądanych" poniżej). Najczęściej zgłaszanymi krwawieniami były krwawienia z nosa (4,5%) i krwotok z przewodu pokarmowego (3,8%).

Tabela 2: Odsetek krwawień* i anemii u pacjentów, którym podawano rywaroksaban w zakończonych badaniach fazy III

Wskazanie	Dowolne krwawienie	Anemia
Profilaktyka ŻChZZ u dorosłych pacjentów po przebytej planowej aloplastyce stawu biodrowego lub kolanowego	6,8% pacjentów	5,9% pacjentów
Profilaktyka ŻChZZ u pacjentów hospitalizowanych z powodów niechirurgicznych	12,6% pacjentów	2,1% pacjentów
Leczenie ZZG, ZP i profilaktyka nawrotów	23% pacjentów	1,6% pacjentów
Profilaktyka udaru i zatorowości obwodowej u pacjentów z migotaniem przedsionków niezwiązanym z wadą zastawkową	28 na 100 pacjentolat	2,5 na 100 pacjentolat
Profilaktyka zdarzeń zakrzepowych o podłożu miażdżycowym u pacjentów po ostrym zespole wieńcowym (OZW)	22 na 100 pacjentolat	1,4 na 100 pacjentolat
Profilaktyka zdarzeń zakrzepowych o podłożu miażdżycowym u pacjentów z CAD/PAD	6,7 na 100 pacjentolat	0,15 na 100 pacjentolat**

* W ramach wszystkich badań rywaroksabanu gromadzono, zgłaszano i oceniano wszystkie krwawienia.

** W badaniu COMPASS odnotowano niewielką częstość występowania anemii, ponieważ zastosowano selektywne podejście do zbierania zdarzeń niepożądanych.

Tabelaryczne podsumowanie działań niepożądanych

Częstość występowania działań niepożądanych zgłaszanych podczas stosowania produktu Xarelto jest przedstawiona w Tabeli 3 według klasyfikacji układów i narządów (w MedDRA) i częstości występowania.

Częstości zdefiniowano jako:

bardzo często ($\geq 1/10$)

często ($\geq 1/100$ do $< 1/10$)

niezbyt często ($\geq 1/1\ 000$ do $< 1/100$)

rzadko ($\geq 1/10\ 000$ do $< 1/1\ 000$)

bardzo rzadko ($< 1/10\ 000$)

częstość nieznana (nie może być określona na podstawie dostępnych danych)

Tabela 3: Wszystkie działania niepożądane zgłaszane u pacjentów w badaniach fazy III lub po wprowadzeniu produktu do obrotu*

Często	Niezbyt często	Rzadko	Bardzo rzadko	Częstość nieznana
Zaburzenia krwi i układu chłonnego				
Niedokrwistość (w tym wynik odpowiedniego parametru laboratoryjnego)	Nadpłytkowość (w tym zwiększenie liczby płytek krwi) ^A trombocytopenia			

Często	Niezbyt często	Rzadko	Bardzo rzadko	Częstość nieznana
Zaburzenia układu immunologicznego				
	Reakcja alergiczna, alergiczne zapalenie skóry, obrzęk naczynioruchowy i obrzęk alergiczny		Reakcja anafilaktyczna w tym wstrząs anafilaktyczny	
Zaburzenia układu nerwowego				
Zawroty głowy, ból głowy	Krwotok mózgowy i śródczaszkowy, omdlenie			
Zaburzenia oka				
Krwotok oczny (w tym krwotok podspojówkowy)				
Zaburzenia serca				
	Tachykardia			
Zaburzenia naczyniowe				
Niedociśnienie tętnicze, krwihak				
Zaburzenia układu oddechowego, klatki piersiowej i śródpiersia				
Krwawienie z nosa, krwioplucie				
Zaburzenia żołądka i jelit				
Krwawienie z dziąseł, krwotok z przewodu pokarmowego (w tym krwotok z odbytnicy), bóle brzucha oraz żołądka i jelit, niestrawność, nudności, zaparcie ^A , biegunka, wymioty ^A	Suchość błony śluzowej jamy ustnej			
Zaburzenia wątroby i dróg żółciowych				
Zwiększenie aktywności aminotransferaz	Zaburzenia czynności wątroby, zwiększenie stężenia bilirubiny, zwiększenie aktywności fosfatazy alkalicznej ^A , zwiększenie aktywności GGT ^A	Żółtaczką, zwiększenie stężenia sprzężonej bilirubiny (z lub bez towarzyszącego zwiększenia aktywności AlAT), cholestaza, zapalenie wątroby (w tym uszkodzenie komórek wątroby)		

Często	Niezbyt często	Rzadko	Bardzo rzadko	Częstość nieznana
Zaburzenia skóry i tkanki podskórnej				
Świąd (w tym niezbyt częste przypadki świądu uogólnionego), wysypka, siniaczenie, krwotok skórny i podskórny	Pokrzywka		Zespół Stevensa-Johnsona lub toksyczne martwicze oddzielanie się naskórka, zespół DRESS	
Zaburzenia mięśniowo-szkieletowe i tkanki łącznej				
Ból kończyny ^A	Wylew krwi do stawu	Krwawienie domięśniowe		Zespół ciasnoty przedziałów powięziowych, wtórny do krwawienia
Zaburzenia nerek i dróg moczowych				
Krwotok z układu moczowo-płciowego (w tym krwimocz i nadmierne krwawienie miesiączkowe ^B), zaburzenie czynności nerek (w tym zwiększenie stężenia kreatyniny we krwi, zwiększenie stężenia mocznika we krwi) ^A				Niewydolność nerek/ostra niewydolność nerek, wtórna do krwawienia, wystarczającego do spowodowania hipoperfuzji
Zaburzenia ogólne i stany w miejscu podania				
Gorączka ^A , obrzęk obwodowy, ogólne obniżenie siły i energii (w tym zmęczenie i astenia)	Złe samopoczucie (w tym niemoc)	Obrzęk miejscowy ^A		
Badania diagnostyczne				
	Zwiększenie LDH ^A , zwiększenie aktywności lipazy ^A , zwiększenie aktywności amylazy ^A			
Urazy, zatrucia i powikłania po zabiegach				
Krwotok po zabiegu medycznym (w tym niedokrwistość pooperacyjna i krwotok z rany), stłuczenie, wydzielina z rany ^A		Tętniak rzekomy ^C		

A: obserwowane w profilaktyce ŻChZZ u dorosłych pacjentów po przebytej planowej aloplastyce stawu biodrowego lub kolanowego.

B: obserwowane w leczeniu i profilaktyce nawrotów zakrzepicy żył głębokich (ZŻG) i zatorowości płucnej (ZP) jako bardzo częste u kobiet w wieku < 55 lat

C: obserwowane niezbyt często w profilaktyce zdarzeń zakrzepowych na podłożu miażdżycowym u pacjentów po ostrym zespole wieńcowym (OZW) (po zabiegu przezskórnej interwencji wieńcowej) * Zastosowano z góry zdefiniowane selektywne podejście do zbierania zdarzeń niepożądanych. Ponieważ częstość występowania działań niepożądanych nie zwiększyła się i nie zidentyfikowano nowych działań niepożądanych, obliczenia częstości występowania przedstawione w tej tabeli nie uwzględniają danych z badania COMPASS.

Opis wybranych działań niepożądanych

Ze względu na farmakologiczny mechanizm działania, stosowanie Xarelto może wiązać się ze zwiększonym ryzykiem utajonego lub jawnego krwawienia, z dowolnej tkanki lub organu, które może prowadzić do niedokrwistości pokrwotocznej. Jej objawy podmiotowe, przedmiotowe oraz nasilenie (w tym możliwość zgonu) będą różnić się w zależności od miejsca oraz nasilenia lub rozległości krwawienia i (lub) niedokrwistości (patrz punkt 4.9 Postępowanie w przypadku krwawienia). W badaniach klinicznych w trakcie długotrwałego leczenia rywaroksabanem w porównaniu z leczeniem VKA częściej obserwowano krwawienia z błon śluzowych (np. krwawienie z nosa, dziąseł, przewodu pokarmowego, moczowo-płciowego, w tym nieprawidłowe krwawienie z pochwy lub nadmierne krwawienie miesiączkowe) i niedokrwistość. Tak więc, oprócz odpowiedniego nadzoru klinicznego, badania laboratoryjne hemoglobiny/hematokrytu mogłyby być przydatne do wykrywania utajonego krwawienia i określania ilościowego znaczenia klinicznego jawnego krwawienia, jeśli uzna się to za stosowne. Dla niektórych grup pacjentów ryzyko krwawienia może być większe, np. u pacjentów z niekontrolowanym ciężkim nadciśnieniem tętniczym krwi i (lub) u pacjentów, którzy jednocześnie stosują inne produkty wpływające na hemostazę (patrz punkt 4.4 „Ryzyko krwotoku”). Krwawienie menstruacyjne może mieć większe nasilenie i (lub) być dłuższe. Objawami powikłań krwotocznych mogą być: osłabienie, bladość, zawroty głowy, ból głowy lub obrzęk niewiadomego pochodzenia, duszność i wstrząs niewiadomego pochodzenia. W niektórych przypadkach, jako następstwo niedokrwistości obserwowano objawy niedokrwienia mięśnia sercowego, takie jak ból w klatce piersiowej lub dławica piersiowa. Dla produktu Xarelto zgłaszano znane wtórne powikłania ciężkiego krwawienia, takie jak zespół ciasnoty przedziałów powięziowych i niewydolność nerek z powodu obniżonej perfuzji. Oceniając stan każdego pacjenta, u którego stosowano leki przeciwzakrzepowe należy uwzględnić możliwość wystąpienia krwotoku

Zgłaszanie podejrzewanych działań niepożądanych

Po dopuszczeniu produktu leczniczego do obrotu istotne jest zgłaszanie podejrzewanych działań niepożądanych. Umożliwia to nieprzerwane monitorowanie stosunku korzyści do ryzyka stosowania produktu leczniczego. Osoby należące do fachowego personelu medycznego powinny zgłaszać wszelkie podejrzewane działania niepożądane za pośrednictwem **krajowego systemu zgłaszania wymienionego w załączniku V**.

4.9 Przedawkowanie

Zgłaszano rzadkie przypadki przedawkowania do 600 mg bez powikłań krwotocznych lub innych działań niepożądanych. Ze względu na ograniczone wchłanianie oczekiwany jest efekt pułapowy bez dalszego zwiększania średniej ekspozycji osocza po dawkach supratherapeutycznych 50 mg rywaroksabanu lub powyżej.

Nie ma specyficznego antidotum, które znosiłoby farmakodynamiczne działanie rywaroksabanu. W razie przedawkowania rywaroksabanu, aby zmniejszyć jego wchłanianie można rozważyć zastosowanie węgla aktywowanego.

Postępowanie w przypadku krwawienia

W przypadku wystąpienia powikłania krwotoczного u pacjenta otrzymującego rywaroksaban, należy opóźnić podanie kolejnej dawki rywaroksabanu lub należy przerwać leczenie, w zależności od sytuacji klinicznej. Okres półtrwania rywaroksabanu wynosi około od 5 do 13 godzin (patrz punkt 5.2). Postępowanie należy dostosować indywidualnie według stopnia ciężkości i umiejscowienia krwotoku. W razie potrzeby można zastosować odpowiednie leczenie objawowe,

takie jak ucisk mechaniczny (np. w ciężkim krwawieniu z nosa), hemostaza chirurgiczna z procedurami opanowania krwawienia, podawanie płynów i zastosowanie wsparcia hemodynamicznego, przetoczenie produktów krwiopochodnych (koncentrat krwinek czerwonych lub świeżo mrożone osocze, w zależności od powiązanej niedokrwistości lub koagulopatii) lub płytek krwi.

Jeśli pomimo zastosowania powyższych środków nie uda się powstrzymać krwawienia, należy rozważyć podanie specyficznego prokoagulacyjnego środka odwracającego, takiego jak koncentrat czynników zespołu protrombiny (PCC), koncentrat aktywowanych czynników zespołu protrombiny (aPCC) lub rekombinowany czynnik VIIa (r-FVIIa). Obecnie dostępne jest jednak bardzo ograniczone doświadczenie kliniczne w stosowaniu tych produktów leczniczych u pacjentów przyjmujących rywaroksaban. Zalecenie to oparte jest więc na ograniczonych danych nieklinicznych. W zależności od stopnia zmniejszania się krwawienia należy rozważyć ponowne podanie rekombinowanego czynnika VIIa i stopniowe zwiększanie jego dawki. W przypadku wystąpienia poważnych krwawień, należy, w zależności od dostępności na szczeblu lokalnym, skonsultować się ze specjalistą ds. krzepnięcia krwi (patrz punkt 5.1).

Siarczan protaminy i witamina K nie powinny wpływać na przeciwzakrzepowe działanie rywaroksabanu. Istnieją ograniczone doświadczenia z kwasem traneksamowym i nie ma doświadczeń z kwasem aminokapronowym i aprotyniną u pacjentów przyjmujących rywaroksaban. Nie ma ani podstaw naukowych ani doświadczenia, które potwierdzałyby korzyści z zastosowania leku przeciwkrwotocznego o działaniu ogólnym desmopresyny u pacjentów przyjmujących rywaroksaban. Ze względu na wysoki stopień wiązania z białkami osocza krwi, rywaroksaban raczej nie będzie podlegał dializie.

5. WŁAŚCIWOŚCI FARMAKOLOGICZNE

5.1. Właściwości farmakodynamiczne

Grupa farmakoterapeutyczna: Substancje przeciwzakrzepowe, bezpośrednie inhibitory czynnika Xa, kod ATC: B01AF01

Mechanizm działania

Rywaroksaban jest wysoce wybiórczym, bezpośrednim inhibitorem czynnika Xa, biodostępnym po podaniu doustnym. Hamowanie aktywności czynnika Xa przerywa wewnątrz- oraz zewnątrzpochodną drogę kaskady krzepnięcia krwi, hamując zarówno wytwarzanie trombiny, jak i powstawanie zakrzepu. Rywaroksaban nie hamuje trombiny (aktywowany czynnik II) oraz nie wykazano, żeby wpływał na płytki krwi.

Rezultat działania farmakodynamicznego

U ludzi hamowanie aktywności czynnika Xa było zależne od dawki rywaroksabanu. Rywaroksaban wpływa na czas protrombinowy (PT) w sposób zależny od dawki. Dla oznaczenia z użyciem odczynnika Neoplastin występuje ścisła korelacja ze stężeniem substancji czynnej w osoczu krwi (wartość r wynosi 0,98). Po zastosowaniu innych odczynników uzyskane wyniki mogłyby się różnić. Odczyt wartości PT należy podać w sekundach, ponieważ Międzynarodowy Współczynnik Znormalizowany (ang. International Normalised Ratio - INR) jest kalibrowany i zwalidowany jedynie dla kumaryn, zatem nie można go użyć dla innych antykoagulantów.

W farmakologicznym badaniu klinicznym dotyczącym odwracania farmakodynamiki rywaroksabanu u zdrowych osób dorosłych ($n=22$) oceniano działanie jednokrotnych dawek (50 j.m./kg) dwóch różnych rodzajów PCC - trójczynnikowego PCC (czynniki II, IX i X) oraz 4-czynnikowego (czynniki II, VII, IX i X). 3-czynnikowy PCC skracał średnie wartości PT (Neoplastin) o ok. 1,0 sekundę na przestrzeni 30 minut, w porównaniu do 4-czynnikowego PCC, który powodował skracanie PT o ok. 3,5 sekundy. Natomiast w porównaniu z 4-czynnikowym PCC, 3-czynnikowy PCC wykazywał silniejsze i szybsze działanie w zakresie odwracania zmian w endogennym wytwarzaniu trombiny (patrz punkt 4.9).

Czas częściowej tromboplastyny po aktywacji (APTT) oraz HepTest są także wydłużone w sposób zależny od dawki, jednakże nie zaleca się stosowania tych badań w celu oceny działania farmakodynamicznego rywaroksabanu. Nie ma potrzeby monitorowania parametrów układu krzepnięcia w czasie leczenia rywaroksabanem w codziennej praktyce klinicznej. Jednak w przypadku wskazania klinicznego stężenie rywaroksabanu może być zmierzone skalibrowanym ilościowym testem anty-Xa (patrz punkt 5.2).

Skuteczność kliniczna i bezpieczeństwo stosowania

OZW

Program badań klinicznych rywaroksabanu został opracowany w celu wykazania skuteczności produktu Xarelto w profilaktyce zgonu z przyczyn sercowo-naczyniowych, zawału mięśnia sercowego lub udaru mózgu u pacjentów z przebyłym niedawno OZW (zawał mięśnia sercowego z uniesieniem odcinka ST [STEMI], zawał mięśnia sercowego bez uniesienia odcinka ST [NSTEMI] lub niestabilna dławica piersiowa). W kluczowym, przeprowadzanym metodą podwójnie ślepej próby badaniu ATLAS ACS 2 TIMI 51, 15 526 pacjentów przydzielono losowo w stosunku 1:1:1 do jednej z trzech grup: Xarelto 2,5 mg doustnie dwa razy na dobę, 5 mg doustnie dwa razy na dobę lub placebo dwa razy na dobę podawane równocześnie z samym ASA lub ASA oraz tienopirydyną (klopidogrel lub tyklopidyna). Pacjenci z OZW w wieku poniżej 55 lat musieli chorować na cukrzycę lub być po przebyłym zawałe mięśnia sercowego. Mediana czasu poddawania leczeniu wynosiła 13 miesięcy, a ogólny czas trwania leczenia wynosił prawie 3 lata. 93,2% pacjentów otrzymywało ASA jednocześnie z leczeniem tienopirydyną, a 6,8% tylko ASA. Spośród pacjentów otrzymujących podwójną terapię przeciwplatekową 98,8% otrzymywało klopidogrel, 0,9% otrzymywało tyklopidynę, a 0,3% otrzymywało prasugrel. Pacjenci otrzymali pierwszą dawkę produktu Xarelto co najmniej 24 godziny i maksymalnie 7 dni (średnia 4,7 dni) po przyjęciu do szpitala, ale jak najszybciej po stabilizacji OZW, włącznie z zabiegami rewaskularyzacji, oraz gdy pozajelitowe leczenie przeciwzakrzepowe byłoby normalnie przerwane.

Obydwa schematy leczenia – 2,5 mg dwa razy na dobę i 5 mg dwa razy na dobę – były skuteczne w dalszym zmniejszeniu częstości występowania zdarzeń sercowo-naczyniowych na tle standardowego leczenia przeciwplatekowego. Schemat 2,5 mg dwa razy na dobę zmniejszył śmiertelność i dostępne są dowody, że mniejsza dawka była związana z mniejszym ryzykiem krwawienia. Dlatego rywaroksaban 2,5 mg dwa razy na dobę podawany jednocześnie z samym kwasem acetylosalicylowym (ASA) lub z ASA oraz klopidogrelem lub tyklopidyną jest zalecany do profilaktyki zdarzeń zakrzepowych na podłożu miażdżycowym u dorosłych pacjentów po OZW z podwyższonymi biomarkerami sercowymi.

W porównaniu z placebo produkt Xarelto istotnie zmniejszył pierwszorzędowy punkt końcowy złożony ze zgonu z przyczyn sercowo-naczyniowych, zawału mięśnia sercowego lub udaru mózgu. Korzyści w redukcji pierwszorzędowego punktu końcowego były powodowane zmniejszeniem liczby zgonów z przyczyn sercowo-naczyniowych i zawału mięśnia sercowego. Korzyści wystąpiły już we wczesnej fazie leczenia i utrzymywały się do jego zakończenia (patrz tabela 4 i wykres 1). Również pierwszy drugorzędowy punkt końcowy (zgon ze wszystkich przyczyn, zawał mięśnia sercowego lub udar mózgu) był istotnie zmniejszony. Dodatkowa retrospektywna analiza wykazała nominalnie istotne zmniejszenie wskaźników częstości występowania zakrzepicy w stencie w porównaniu z placebo (patrz Tabela 4). Wskaźniki częstości występowania dla głównego kryterium bezpieczeństwa stosowania (poważne krwawienia *TIMI* niezwiązane z zabiegiem pomostowania aortalno-wieńcowego, ang. *non-CABG TIMI major bleeding events*) były wyższe u pacjentów leczonych produktem Xarelto niż u pacjentów otrzymujących placebo (patrz Tabela 6). Jednak wskaźniki częstości występowania były zrównoważone między produktem Xarelto i placebo dla takich składowych jak śmiertelne krwawienia, niedociśnienie wymagające leczenia dożylnymi lekami inotropowymi i zabieg chirurgiczny z powodu trwającego krwawienia.

W tabeli 5 przedstawiono skuteczność kliniczną u pacjentów po zabiegu przezskórnej interwencji wieńcowej (PCI). Bezpieczeństwo w podgrupie pacjentów po PCI było porównywalne do ogólnego bezpieczeństwa stosowania.

Pacjenci z podwyższonymi biomarkerami (troponina lub CK-MB) bez wcześniejszego udaru/przemijającego napadu niedokrwiennego stanowili 80% badanej populacji. Uzyskane wyniki były zgodne z ogólnym profilem skuteczności i bezpieczeństwa stosowania.

Tabela 4: Wyniki skuteczności badania fazy III ATLAS ACS 2 TIMI 51

Populacja badana	Pacjenci z przebyłym niedawno ostrym zespołem wieńcowym ^{a)}	
Dawka terapeutyczna	Xarelto 2,5 mg, dwa razy na dobę, N=5 114 n (%) Współczynnik ryzyka (95 % CI) wartość p ^{b)}	Placebo N=5 113 n (%)
Zgon z przyczyn sercowo-naczyniowych, zawał mięśnia sercowego lub udar mózgu	313 (6,1%) 0,84 (0,72, 0,97) p = 0,020*	376 (7,4%)
Zgon z wszystkich przyczyn, zawał mięśnia sercowego lub udar mózgu	320 (6,3%) 0,83 (0,72, 0,97) p = 0,016*	386 (7,5%)
Zgon z przyczyn sercowo-naczyniowych	94 (1,8%) 0,66 (0,51, 0,86) p = 0,002**	143 (2,8%)
Zgon z wszystkich przyczyn	103 (2,0%) 0,68 (0,53, 0,87) p = 0,002**	153 (3,0%)
Zawał mięśnia sercowego	205 (4,0%) 0,90 (0,75, 1,09) p = 0,270	229 (4,5%)
Udar mózgu	46 (0,9%) 1,13 (0,74, 1,73) p = 0,562	41 (0,8%)
Zakrzepica w stencie	61 (1,2%) 0,70 (0,51, 0,97) p = 0,033**	87 (1,7%)

a) zmodyfikowana analiza wyników w grupach wyodrębnionych zgodnie z zaplanowanym leczeniem (analiza wyników w grupach wyodrębnionych zgodnie z zaplanowanym leczeniem dla zakrzepicy w stencie)

b) w porównaniu z placebo; wartość p w teście Log-Rank

* statystycznie lepszy

** nominalnie istotne

Tabela 5: Wyniki skuteczności badania fazy III ATLAS ACS 2 TIMI 51 u pacjentów po PCI

Populacja badana	Pacjenci z przebyłym niedawno ostrym zespołem wieńcowym po PCI ^{a)}	
Dawka terapeutyczna	Xarelto 2,5 mg, dwa razy na dobę, N=3114 n(%) Współczynnik ryzyka (95% CI) wartość p ^{b)}	Placebo N=3096 n(%)
Zgon z przyczyn sercowo-naczyniowych, zawał mięśnia sercowego lub udar mózgu	153 (4,9%) 0,94 (0,75, 1,17) p = 0,572	165 (5,3%)
Zgon z przyczyn sercowo-naczyniowych	24 (0,8%) 0,54 (0,33, 0,89) p = 0,013**	45 (1,5%)
Zgon z wszystkich przyczyn	31 (1,0%) 0,64 (0,41, 1,01) p = 0,053	49 (1,6%)
Zawał mięśnia sercowego	115 (3,7%) 1,03 (0,79, 1,33) p = 0,829	113 (3,6%)
Udar mózgu	27 (0,9%) 1,30 (0,74, 2,31) p = 0,360	21 (0,7%)
Zakrzepica w stencie	47 (1,5%) 0,66 (0,46, 0,95) p = 0,026**	71 (2,3%)

a) zmodyfikowana analiza wyników w grupach wyodrębnionych zgodnie z zaplanowanym leczeniem (analiza wyników w grupach wyodrębnionych zgodnie z zaplanowanym leczeniem dla zakrzepicy w stencie)

b) w porównaniu z placebo; wartość p w teście Log-Rank

** Nominalnie istotne

Tabela 6: Wyniki bezpieczeństwa badania fazy III ATLAS ACS 2 TIMI 51

Populacja badana	Pacjenci z przebyłym niedawno ostrym zespołem wieńcowym ^{a)}	
Dawka terapeutyczna	Xarelto 2,5 mg, dwa razy na dobę, N = 5115 n (%) Współczynnik ryzyka (95% CI) wartość p ^{b)}	Placebo N = 5125 n (%)
Poważne krwawienie <i>TIMI</i> niezwiązane z zabiegiem pomostowania aortalno-wieńcowego	65 (1,3%) 3,46 (2,08, 5,77) p = <0,001*	19 (0,4%)
Śmiertelne krwawienie	6 (0,1%) 0,67 (0,24, 1,89) p = 0,450	9 (0,2%)
Objawowy krwotok śródczaszkowy	14 (0,3%) 2,83 (1,02, 7,86) p = 0,037	5 (0,1%)
Niedociśnienie wymagające leczenia dożylnymi lekami inotropowymi	3 (0,1%)	3 (0,1%)
Zabieg chirurgiczny z powodu trwającego krwawienia	7 (0,1%)	9 (0,2%)
Transfuzja 4 lub więcej jednostek krwi przez okres 48 godzin	19 (0,4%)	6 (0,1%)

a) populacja badana pod względem bezpieczeństwa stosowania, poddawana leczeniu

b) w porównaniu z placebo; wartość p w teście Log-Rank

* statystycznie istotny

Wykres 1: Czas do wystąpienia pierwszorzędowego punktu końcowego skuteczności (zgonu z przyczyn sercowo-naczyniowych, zawału mięśnia sercowego lub udaru mózgu)

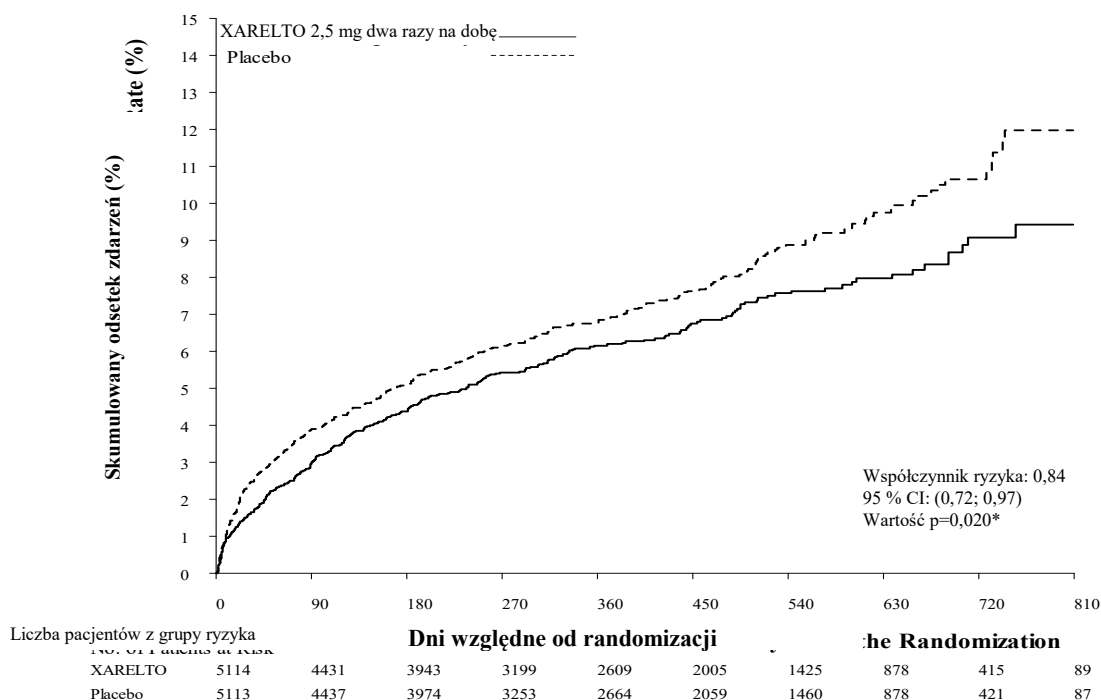

CAD/PAD

W badaniu fazy III COMPASS (27 395 pacjentów, 78,0% mężczyzn, 22,0% kobiet) wykazano skuteczność i bezpieczeństwo stosowania produktu Xarelto w profilaktyce punktu końcowego złożonego ze zgonu z przyczyn sercowo-naczyniowych, zawału mięśnia sercowego i udaru mózgu u pacjentów z CAD lub objawową PAD obciążonych dużym ryzykiem zdarzeń niedokrwiennych. Pacjenci byli objęci kontrolą przez okres czasu, którego mediana wynosiła 23 miesiące, i maksymalnie przez 3,9 lat.

Pacjentów, u których nie istniała stała potrzeba leczenia inhibitorami pompy protonowej, zrandomizowano do otrzymywania pantoprazolu lub placebo. Następnie wszystkich pacjentów zrandomizowano w stosunku 1:1:1 do otrzymywania rywaroksabanu 2,5 mg dwa razy na dobę/ASA 100 mg raz na dobę, do rywaroksabanu 5 mg dwa razy na dobę lub samego ASA 100 mg raz na dobę oraz odpowiadających im placebo.

Pacjenci z CAD mieli wielonaczyniową CAD i (lub) zawał mięśnia sercowego w wywiadzie. W przypadku pacjentów w wieku < 65 lat wymagano obecności miażdżycy z zajęciem co najmniej dwóch łożysk naczyniowych lub występowania co najmniej dwóch dodatkowych czynników ryzyka sercowo-naczyniowego.

Pacjenci z PAD przebyli uprzednio interwencje, takie jak pomostowanie aortalno-wieńcowe, przezskórną śródnaczyniową angioplastykę lub amputację kończyny lub stopy, w wyniku choroby naczyń tętniczych lub występowało u nich chromanie przestankowe ze wskaźnikiem kostka-ramię wynoszącym < 0,90 i (lub) istotne zwężenie tętnicy obwodowej lub przebyli uprzednio rewaskularyzację tętnicy szyjnej, lub występowało u nich bezobjawowe zwężenie tętnicy szyjnej o $\geq 50\%$.

Kryteria wykluczenia obejmowały potrzebę stosowania podwójnej terapii przeciwplatekowej lub terapii przeciwplatekowej innej niż ASA, lub stosowanie doustnego leczenia przeciwkrzepliwego oraz

pacjentów z dużym ryzykiem krwawienia lub niewydolnością serca z frakcją wyrzutową < 30% lub klasą czynnościową III lub IV wg Nowojorskiego Towarzystwa Kardiologicznego (NYHA) lub jakimkolwiek udarem niedokrwiennym, niezatokowym w ciągu ostatniego miesiąca, lub z udarem krwotocznym lub zatokowym w wywiadzie.

Produkt Xarelto 2,5 mg dwa razy na dobę w skojarzeniu z ASA 100 mg raz na dobę był lepszy od ASA 100 mg w zmniejszaniu pierwszorzędowego punktu końcowego złożonego ze zgonu z przyczyn sercowo-naczyniowych, zawału mięśnia sercowego i udaru mózgu (patrz Tabela 7 i Wykres 2).

Występowało istotne zwiększenie w zakresie pierwszorzędowego kryterium bezpieczeństwa (poważne krwawienia wg zmodyfikowanych wytycznych ISTH) u pacjentów leczonych produktem Xarelto 2,5 mg dwa razy na dobę w skojarzeniu z ASA 100 mg raz na dobę w porównaniu z pacjentami, którzy otrzymywali ASA 100 mg (patrz Tabela 8).

W zakresie pierwszorzędowego punktu końcowego skuteczności obserwowana korzyść ze stosowania produktu Xarelto 2,5 mg dwa razy na dobę plus ASA 100 mg raz na dobę w porównaniu z ASA 100 mg raz na dobę wynosiła HR 0,89 (95% CI 0,7-1,1) u pacjentów w wieku ≥ 75 lat (zakres: 6.3% w porównaniu do 7.0%) oraz HR=0,70 (95% CI 0,6-0,8) u pacjentów w wieku <75 lat (3.6% w porównaniu do 5.0%). Dla poważnego krwawienia wg zmodyfikowanych wytycznych ISTH obserwowane zwiększenie ryzyka wynosiło HR 2,12 (95% CI 1,5-3,0) u pacjentów w wieku ≥ 75 lat (5.2% w porównaniu do 2.5%) i HR=1,53 (95% CI 1,2-1,9) u pacjentów w wieku <75 lat (2.6% w porównaniu do 1.7%).

Tabela 7: Wyniki dotyczące skuteczności z badania fazy III COMPASS

Populacja badana	Pacjenci z CAD/PAD ^{a)}					
	Xarelto 2,5 mg dwa razy na dobę w skojarzeniu z ASA 100 mg raz na dobę N=9152		ASA 100 mg raz na dobę N=9126		HR (95% CI)	Wartość p ^{b)}
Dawka terapeutyczna	Pacjenci, u których wystąpiły zdarzenia	KM %	Pacjenci, u których wystąpiły zdarzenia	KM %		
Udar mózgu, zawał mięśnia sercowego lub zgon z przyczyn sercowo-naczyniowych	379 (4,1%)	5,20%	496 (5,4%)	7,17%	0,76 (0,66;0,86)	p = 0,00004*
- Udar mózgu	83 (0,9%)	1,17%	142 (1,6%)	2,23%	0,58 (0,44;0,76)	p = 0,00006
- Zawał mięśnia sercowego	178 (1,9%)	2,46%	205 (2,2%)	2,94%	0,86 (0,70;1,05)	p = 0,14458
- Zgon z przyczyn sercowo-naczyniowych	160 (1,7%)	2,19%	203 (2,2%)	2,88%	0,78 (0,64;0,96)	p = 0,02053
Śmiertelność ze wszystkich przyczyn	313 (3,4%)	4,50%	378 (4,1%)	5,57%	0,82 (0,71;0,96)	
Ostre niedokrwienie kończyny dolnej	22 (0, 2%)	0,27%	40 (0,4%)	0,60%	0,55 (0,32;0,92)	

a) grupy wyodrębnione zgodnie z zaplanowanym leczeniem, analizy główne

b) w porównaniu z ASA 100 mg; wartość p w teście Log-Rank

* Zmniejszenie w pierwszorzędownym punkcie końcowym skuteczności było statystycznie lepsze.

CI: przedział ufności; KM %: estymator Kaplana-Meiera łącznego ryzyka częstości występowania obliczanego po 900 dniach,

Tabela 8: Wyniki bezpieczeństwa stosowania z badania fazy III COMPASS

Populacja badana	Pacjenci z CAD/PAD ^{a)}		
	Xarelto 2,5 mg dwa razy na dobę w skojarzeniu z 100 mg raz na dobę, N=9152 n (łącznie ryzyko %)	ASA 100 mg raz na dobę N=9126 n (łącznie ryzyko %)	Współczynnik ryzyka (95 % CI) wartość p ^{b)}
Poważne krwawienia wg zmodyfikowanych wytycznych ISTH	288 (3,9%)	170 (2,5%)	1,70 (1,40;2,05) p < 0,00001
- Śmiertelne krwawienie	15 (0,2%)	10 (0,2%)	1,49 (0,67;3,33) p = 0,32164
- Krwawienie objawowe w ważnym narządzie (nieprowadzące do zgonu)	63 (0,9%)	49 (0,7%)	1,28 (0,88;1,86) p = 0,19679
- Krwawienie w polu operacyjnym wymagające ponownego zabiegu chirurgicznego (nieprowadzące do zgonu, nie w ważnym narządzie)	10 (0,1%)	8 (0,1%)	1,24 (0,49;3,14) p = 0,65119
- Krwawienie prowadzące do hospitalizacji (nieprowadzące do zgonu, nie w ważnym narządzie, niewymagające ponownego zabiegu chirurgicznego)	208 (2,9%)	109 (1,6%)	1,91 (1,51;2,41) p < 0,00001
- Z pozostaniem na noc	172 (2,3%)	90 (1,3%)	1,91 (1,48;2,46) p < 0,00001
- Bez pozostania na noc	36 (0,5%)	21 (0,3%)	1,70 (0,99;2,92) p = 0,04983
Poważne krwawienie z przewodu pokarmowego	140 (2,0%)	65 (1,1%)	2,15 (1,60;2,89) p < 0,00001
Poważne krwawienie śródczaszkowe	28 (0,4%)	24 (0,3%)	1,16 (0,67;2,00) p = 0,59858

a) grupy wyodrębnione zgodnie z zaplanowanym leczeniem, analizy główne

b) w porównaniu z ASA 100 mg; wartość p w teście Log-Rank

CI: przedział ufności; Łączne ryzyko: łączne ryzyko częstości występowania (estymator Kaplana-Meiera) po 30 miesiącach; ISTH: Międzynarodowe Towarzystwo Zakrzepicy i Hemostazy

Wykres 2: Czas do wystąpienia pierwszorzędowego punktu końcowego skuteczności (udar mózgu, zawału mięśnia sercowego, zgonu z przyczyn sercowo-naczyniowych) w badaniu COMPASS

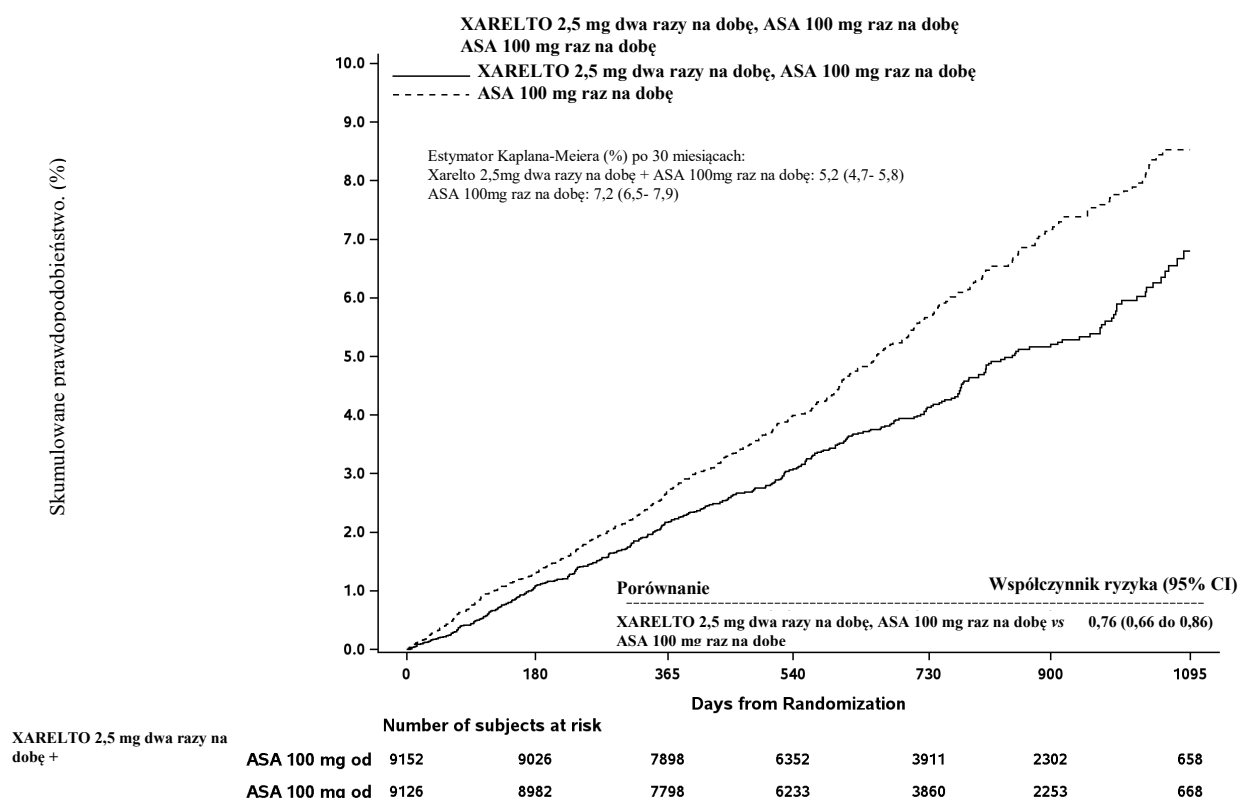

CI: przedział ufności

Pacjenci z dużym ryzykiem zespołu antyfosfolipidowego z trzema wynikami pozytywnymi dla markerowych przeciwciał antyfosfolipidowych

W otwartym, randomizowanym, wielośrodkowym badaniu ze środków własnych, z zaślepieniem orzekaniem o osiągnięciu celu badania, rywaroksaban porównano z warfaryną u pacjentów z zakrzepicą i ze stwierdzonym zespołem antyfosfolipidowym z dużym ryzykiem incydentów zakrzepowo-zatorowych (pozytywne wyniki w zakresie 3 testów dla przeciwciał antyfosfolipidowych: antykoagulant toczniowy, przeciwciała antykardiolipinowe oraz przeciwciała przeciwko $\beta 2$ glikoproteinie-I). Próbę zakończono przedwcześnie po naborze 120 pacjentów ze względu na zwiększoną liczbę incydentów wśród pacjentów, którym podawano rywaroksaban. Obserwacja trwała średnio 569 dni. Pięćdziesięciu dziewięciu pacjentów przydzielono losowo do grupy, której podano 20 mg rywaroksabanu [15 mg pacjentom z klirensiem kreatyniny (CrCl) <50 mL/min] oraz 61 pacjentów do grupy warfaryny (INR 2,0-3,0). Incydenty zakrzepowo-zatorowe wystąpiły u 12% pacjentów przydzielonych losowo do grupy, której podano rywaroksaban (4 udary niedokrwienne oraz 3 zawały mięśnia sercowego). U pacjentów przydzielonych losowo do grupy, której podano

warfarynę, nie odnotowano incydentów. Poważne krwawienie wystąpiło u 4 pacjentów (7%) z grupy, której podawano rywaroksaban, oraz u 2 pacjentów (3%) z grupy, której podawano warfarynę.

Dzieci i młodzież

Europejska Agencja Leków uchyliła obowiązek przedstawienia wyników badań dla produktu Xarelto w jednej lub więcej podgrupie dzieci i młodzieży w leczeniu powikłań zakrzepowo - zatorowych. Europejska Agencja Leków odstąpiła od obowiązku przedstawienia wyników badań dla produktu Xarelto we wszystkich podgrupach dzieci i młodzieży w profilaktyce powikłań zakrzepowo-zatorowych (patrz punkt 4.2, informacje na temat stosowania u dzieci i młodzieży).

5.2 Właściwości farmakokinetyczne

Wchłanianie

Rywaroksaban wchłania się szybko i osiąga maksymalne stężenia w osoczu (C_{max}) w czasie 2-4 godzin po podaniu tabletki.

Wchłanianie po podaniu doustnym jest prawie całkowite, a biodostępność po podaniu doustnym jest wysoka (80-100%) dla dawki w postaci tabletki 2,5 mg i 10 mg, niezależnie od przyjmowania na czczo/z posiłkiem. Przyjmowanie rywaroksabanu w dawce 2,5 mg i 10 mg z pokarmem nie wpływa na AUC ani na C_{max} . Tabletki rywaroksabanu 2,5 mg i 10 mg można zażywać z posiłkiem lub bez posiłku.

Farmakokinetyka rywaroksabanu jest prawie liniowa w zakresie dawek do około 15 mg raz na dobę. W większych dawkach obserwuje się wchłanianie ograniczane uwalnianiem rywaroksabanu ze zmniejszoną biodostępnością i zmniejszonym współczynnikiem wchłaniania w miarę zwiększania dawki. Jest to bardziej wyraźne na czczo niż po posiłku. Zmienność farmakokinetyki rywaroksabanu jest umiarkowana, ze zmiennością osobniczą (CV%) wynoszącą od 30% do 40%.

Wchłanianie rywaroksabanu jest zależne od miejsca jego uwalniania w przewodzie pokarmowym. 29% i 56% zmniejszenie AUC i C_{max} w porównaniu z tabletką było zgłaszane w przypadku uwalniania granulatu rywaroksabanu w proksymalnym odcinku jelita cienkiego. Ekspozycja jest dalej zmniejszona w przypadku uwalniania rywaroksabanu w dystalnej części jelita cienkiego lub okrężnicy wstępującej. Z tego powodu należy unikać podawania rywaroksabanu dystalnie od żołądka, ponieważ może to prowadzić do zmniejszonego wchłaniania i powiązanej ekspozycji na rywaroksaban.

Dostępność biologiczna (AUC and C_{max}) była porównywalna dla 20 mg rywaroksabanu podawanego doustnie w postaci rozgniecionej tabletki wymieszanej w przecierze jabłkowym lub w postaci wodnej zawiesiny, podawanej przez zgłębnik żołądkowy z przyjętym następnie płynnym posiłkiem w porównaniu z całą tabletką. Biorąc pod uwagę przewidywalny, proporcjonalny do dawki profil farmakokinetyczny rywaroksabanu, wyniki dostępności biologicznej z tego badania mają prawdopodobnie zastosowanie dla mniejszych dawek rywaroksabanu.

Dystrybucja

U ludzi rywaroksaban w znacznym stopniu wiąże się z białkami osocza, w około 92% do 95%, głównie z albuminami. Objętość dystrybucji jest umiarkowana, a objętość dystrybucji w stanie równowagi (V_{ss}) wynosi około 50 litrów.

Metabolizm i eliminacja

Około 2/3 podanej dawki rywaroksabanu podlega przemianom metabolicznym, z czego połowa jest wydalana przez nerki, a druga połowa z kałem. Pozostała 1/3 podanej dawki rywaroksabanu, w postaci niezmienionego związku, jest wydalana przez nerki z moczem, głównie poprzez aktywne wydzielanie nerkowe.

Rywaroksaban jest metabolizowany przez CYP3A4, CYP2J2 oraz w niezależnych od CYP przemianach. Główne mechanizmy biotransformacji to oksydacyjny rozkład części morfolinonowej oraz hydroliza wiązań amidowych. Według badań przeprowadzonych *in vitro*, rywaroksaban jest substratem dla białek transportowych P-gp (P-glikoproteiny) oraz białka Bcrp (ang. Bcrp - breast cancer resistance protein).

Rywaroksaban w niezmienionej postaci jest najważniejszym związkiem obecnym w ludzkim osoczu; nie występuje ani główny ani aktywny krążący metabolit. Klirens ogólnoustrojowy wynosi około 10 l/h, więc rywaroksaban można uznać za substancję o małym klirensie. Po dożylnym podaniu dawki

1 mg okres półtrwania w fazie eliminacji wynosi około 4,5 godziny. Po doustnym podaniu eliminacja jest ograniczana szybkością wchłaniania. Eliminacja rywaroksabanu z osocza następuje z końcowym okresem półtrwania wynoszącym od 5 do 9 godzin u młodych osób, a z końcowym okresem półtrwania wynoszącym od 11 do 13 godzin u osób w podeszłym wieku.

Szczególne populacje

Płeć

Nie stwierdzono żadnych istotnych klinicznie różnic we właściwościach farmakokinetycznych i farmakodynamicznych pomiędzy pacjentami płci męskiej i żeńskiej.

Pacjenci w podeszłym wieku

U pacjentów w podeszłym wieku stwierdzono większe stężenia leku w osoczu w porównaniu z osobami młodszymi, a średnie wartości pola pod krzywą zależności stężenia od czasu (AUC) były około 1,5-krotnie większe, głównie z powodu zmniejszonego (pozornego) całkowitego i nerkowego klirensu. Nie ma potrzeby zmiany dawkowania.

Różnice w masie ciała

Dla skrajnych wartości masy ciała (< 50 kg lub > 120 kg) stwierdzano jedynie niewielki wpływ na stężenie rywaroksabanu w osoczu (mniej niż 25%). Nie ma potrzeby zmiany dawkowania.

Różnice między grupami etnicznymi

Nie obserwowano żadnych istotnych klinicznie różnic, w zakresie farmakokinetycznych i farmakodynamicznych właściwości rywaroksabanu, pomiędzy pacjentami należącymi do rasy kaukaskiej, afroamerykańskiej, latynoskiej, japońskiej lub chińskiej.

Zaburzenie czynności wątroby

U pacjentów z marskością wątroby, przebiegającą z łagodnym zaburzeniem jej czynności (stopień A wg klasyfikacji Child Pugh), stwierdzono jedynie niewielkie zmiany we właściwościach farmakokinetycznych rywaroksabanu (średnio 1,2-krotne zwiększenie AUC rywaroksabanu), które były prawie porównywalne do wyników w odpowiadającej im zdrowej grupie kontrolnej.

U pacjentów z marskością wątroby i umiarkowanym zaburzeniem jej czynności (stopień B wg klasyfikacji Child Pugh) stwierdzono znaczące, 2,3-krotne zwiększenie średniego AUC rywaroksabanu w porównaniu do zdrowych ochotników. Wartość AUC dla niezwiązanego rywaroksabanu była 2,6-krotnie większa. U pacjentów z tej grupy, podobnie jak u pacjentów z umiarkowanym zaburzeniem czynności nerek stwierdzano zmniejszone wydalanie rywaroksabanu przez nerki. Brak jest danych dotyczących pacjentów z ciężkim zaburzeniem czynności wątroby. W porównaniu do zdrowych ochotników, zahamowanie aktywności czynnika Xa było 2,6-krotnie silniejsze u pacjentów z umiarkowanym zaburzeniem czynności wątroby; podobnie PT był 2,1-krotnie bardziej wydłużony. Pacjenci z umiarkowanym zaburzeniem czynności wątroby byli bardziej podatni na działanie rywaroksabanu, co objawiało się bardziej stromym nachyleniem krzywej zależności PK/PD (farmakokinetyczno/farmakodynamicznej) pomiędzy stężeniem i PT.

Stosowanie Xarelto jest przeciwwskazane u pacjentów z chorobą wątroby, która wiąże się z koagulopatią i ryzykiem krwawienia o znaczeniu klinicznym, w tym u pacjentów z marskością wątroby stopnia B i C wg klasyfikacji Child Pugh (patrz punkt 4.3).

Zaburzenie czynności nerek

Zwiększenie ekspozycji na rywaroksaban było skorelowane ze stopniem zaburzenia czynności nerek, co stwierdzono na podstawie oznaczeń klirensu kreatyniny. U pacjentów z łagodnym (klirens kreatyniny 50-80 ml/min), umiarkowanym (klirens kreatyniny 30-49 ml/min) oraz ciężkim (klirens kreatyniny 15-29 ml/min) zaburzeniem czynności nerek, stężenia rywaroksabanu w osoczu (AUC) były zwiększone odpowiednio 1,4-, 1,5- oraz 1,6-krotnie. Odpowiednio do wzrostów tych wartości, działanie farmakodynamiczne było silniej wyrażone. U pacjentów z łagodnym, umiarkowanym oraz ciężkim zaburzeniem czynności nerek, ogólne zahamowanie aktywności czynnika Xa było odpowiednio 1,5-, 1,9-, i 2-krotnie silniejsze w porównaniu do zdrowych ochotników; podobnie jak odpowiednio 1,3; 2,2 i 2,4-krotnie bardziej wydłużony był PT. Brak jest danych pochodzących od pacjentów z klirensem kreatyniny <15 ml/min.

Ze względu na wysoki stopień wiązania z białkami osocza krwi nie należy spodziewać się, że rywaroksaban będzie podlegał dializie. Nie zaleca się stosowania Xarelto u pacjentów z klirensem kreatyniny <15 ml/min. Należy zachować ostrożność stosując Xarelto u pacjentów z klirensem kreatyniny 15-29 ml/min (patrz punkt 4.4).

Dane farmakokinetyczne u pacjentów

U pacjentów przyjmujących rywaroksaban 2,5 mg dwa razy na dobę w profilaktyce zdarzeń zakrzepowych na podłożu miażdżycowym u pacjentów z OZW średnia geometryczna stężenia (90% przedział ufności) w 2 do 4 godzin oraz około 12 godzin po podaniu (w przybliżeniu stanowiące maksymalne i minimalne stężenia w przedziale dawki) wynosiła odpowiednio 47 (13 - 123) i 9,2 (4,4 - 18) µg/l.

Zależność farmakokinetyczno-farmakodynamiczna

Zależność farmakokinetyczno-farmakodynamiczną (PK/PD), pomiędzy stężeniem rywaroksabanu w osoczu i kilkoma farmakodynamicznymi (PD) punktami końcowymi (hamowanie czynnika Xa, PT, APTT, HepTest), oceniano w szerokim zakresie dawek (5-30 mg dwa razy na dobę). Zależność między stężeniem rywaroksabanu, a aktywnością czynnika Xa najlepiej opisywał model E_{max} . Dla PT, zwykle lepszy był model odcięcia liniowego. W zależności od tego, jaki odczynnik zastosowano do określenia PT, otrzymywano znaczące różnice w nachyleniu krzywej. Po zastosowaniu odczynnika Neoplastin, początkowy PT wynosił 13 s, a nachylenie krzywej około 3 do 4 s/(100 µg/l). Wyniki analiz PK/PD z badań II. i III. fazy były zgodne z tymi uzyskanymi w badaniach z udziałem zdrowych ochotników.

Dzieci i młodzież

Nie ustalono bezpieczeństwa stosowania i skuteczności dla dzieci i młodzieży w wieku do 18 lat.

5.3 Przedkliniczne dane o bezpieczeństwie

Dane niekliniczne wynikające z konwencjonalnych badań farmakologicznych dotyczących bezpieczeństwa, toksyczności po podaniu jednokrotnym, fototoksyczności, genotoksyczności, potencjalnego działania rakotwórczego i toksyczności u nieletnich nie ujawniają żadnego szczególnego zagrożenia dla człowieka.

Skutki działania obserwowane w badaniach toksyczności po podaniu wielokrotnym wynikały głównie z nasilonej aktywności farmakodynamicznej rywaroksabanu. U szczurów, przy wartościach ekspozycji o znaczeniu klinicznym, obserwowano zwiększenie stężeń IgG i IgA w osoczu.

U szczurów nie zaobserwowano wpływu na płodność samców ani samic. W badaniach na zwierzętach stwierdzono toksyczny wpływ na reprodukcję, który wynikał z farmakologicznego mechanizmu działania rywaroksabanu (np. powikłania krwotoczne). Dla wartości stężeń o znaczeniu klinicznym stwierdzano toksyczny wpływ na rozwój zarodka i płodu (poronienie, opóźnione lub przyspieszone kostnienie, mnogie, białawe plamki wątrobowe) i zwiększoną częstość występowania zwykłych wad rozwojowych, jak również zmiany w łożysku. W badaniach przed- i pourodzeniowych u szczurów, stosując dawki toksyczne dla samic, zaobserwowano obniżoną żywotność potomstwa.

6. DANE FARMACEUTYCZNE

6.1 Wykaz substancji pomocniczych

Rdzeń tabletki

Celuloza mikrokrystaliczna
Kroskarmeloza sodowa
Laktoza jednowodna
Hypromeloza 2910
Sodu laurylosiarczan
Magnezu stearynian

Otoczka

Makrogol 3350
Hypromeloza 2910
Tytanu dwutlenek (E 171)
Żelaza tlenek żółty (E 172)

6.2 Niezgodności farmaceutyczne

Nie dotyczy.

6.3 Okres ważności

3 lata

6.4 Specjalne środki ostrożności podczas przechowywania

Brak specjalnych środków ostrożności dotyczących temperatury przechowywania produktu leczniczego.

6.5 Rodzaj i zawartość opakowania

Blistry z folii PP/Aluminium w pudełkach zawierających 14, 20, 28, 30, 56, 60, 98, 168 lub 196 tabletek powlekanych lub blistry perforowane podzielne na dawki pojedyncze, w pudełkach tekturowych zawierających 10 x 1 lub 100 x 1 lub w opakowaniu zbiorczym zawierającym 100 (10 opakowań po 10 x 1) tabletek powlekanych.

Blistry z folii PVC/PVDC/Aluminium w pudełkach zawierających po 14 tabletek powlekanych.
Butelka HDPE z zakrętką z PP zawierająca 100 tabletek powlekanych.

Nie wszystkie wielkości opakowań muszą znajdować się w obrocie.

6.6 Specjalne środki ostrożności dotyczące usuwania

Wszelkie niewykorzystane resztki produktu leczniczego lub jego odpady należy usunąć zgodnie z lokalnymi przepisami.

7. PODMIOT ODPOWIEDZIALNY POSIADAJĄCY POZWOLENIE NA DOPUSZCZENIE DO OBROTU

Bayer AG
51368 Leverkusen
Niemcy

8. NUMER(Y) POZWOLENIA(N) NA DOPUSZCZENIE DO OBROTU

EU/1/08/472/025-035, EU/1/08/472/041, EU/1/08/472/046-047

9. DATA WYDANIA PIERWSZEGO POZWOLENIA NA DOPUSZCZENIE DO OBROTU/DATA PRZEDŁUŻENIA POZWOLENIA

Data wydania pierwszego pozwolenia na dopuszczenie do obrotu: 30 września 2008

Data ostatniego przedłużenia pozwolenia: 22 maja 2018

10. DATA ZATWIERDZENIA LUB CZĘŚCIOWEJ ZMIANY TEKSTU CHARAKTERYSTYKI PRODUKTU LECZNICZEGO

06/2019

Szczegółowa informacja o tym produkcie leczniczym jest dostępna na stronie internetowej Europejskiej Agencji Leków <http://www.ema.europa.eu/>.

▼ Niniejszy produkt leczniczy będzie dodatkowo monitorowany. Umożliwi to szybkie zidentyfikowanie nowych informacji o bezpieczeństwie. Osoby należące do fachowego personelu medycznego powinny zgłaszać wszelkie podejrzewane działania niepożądane. Aby dowiedzieć się, jak zgłaszać działania niepożądane - patrz punkt 4.8.

1. NAZWA PRODUKTU LECZNICZEGO

Xarelto 10 mg tabletki powlekane

2. SKŁAD JAKOŚCIOWY I ILOŚCIOWY

Każda tabletki powlekana zawiera 10 mg rywaroksabanu.

Substancja pomocnicza o znanym działaniu:

Każda tabletki powlekana zawiera 26,51 mg laktozy (jednowodnej), patrz punkt 4.4.

Pełny wykaz substancji pomocniczych, patrz punkt 6.1.

3. POSTAĆ FARMACEUTYCZNA

Tabletki powlekana (tabletki)

Jasnoczerwone, okrągłe obustronnie wypukłe tabletki (średnica 6 mm, promień krzywizny 9 mm), z wytłoczonym logo firmy BAYER z jednej strony oraz liczbą „10” i trójkątem z drugiej strony.

4. SZCZEGÓŁOWE DANE KLINICZNE

4.1 Wskazania do stosowania

Profilaktyka żyłnej choroby zakrzepowo-zatorowej (ŻChZZ) u dorosłych pacjentów po przebytej planowej alopłastyce stawu biodrowego lub kolanowego.

Leczenie zakrzepicy żył głębokich (ZŻG) i zatorowości płucnej (ZP) oraz profilaktyka nawrotowej ZŻG i ZP u dorosłych (patrz punkt 4.4 pacjenci z ZP hemodynamicznie niestabilni).

4.2 Dawkowanie i sposób podawania

Dawkowanie

Profilaktyka żyłnej choroby zakrzepowo-zatorowej (ŻChZZ) u dorosłych pacjentów po przebytej planowej alopłastyce stawu biodrowego lub kolanowego

Zalecana dawka to 10 mg rywaroksabanu przyjmowanego doustnie, raz na dobę. Początkową dawkę należy przyjąć w ciągu 6 do 10 godzin od zakończenia zabiegu chirurgicznego, pod warunkiem utrzymanej hemostazy.

Czas trwania leczenia zależy od indywidualnego ryzyka wystąpienia żyłnej choroby zakrzepowo-zatorowej, które to jest uzależnione od rodzaju zabiegu ortopedycznego.

- U pacjentów poddawanych dużym zabiegom stawu biodrowego zaleca się leczenie przez 5 tygodni.
- U pacjentów poddawanych dużym zabiegom stawu kolanowego zaleca się leczenie przez 2 tygodnie.

Jeśli pominięto dawkę produktu leczniczego, pacjent powinien jak najszybciej przyjąć Xarelto, a potem od następnego dnia powrócić do przyjmowania go raz na dobę.

Leczenie ZZG, leczenie ZP i profilaktyka nawrotowej ZZG i ZP

Zalecana dawka do początkowego leczenia ostrej ZZG lub ZP to 15 mg dwa razy na dobę przez pierwsze trzy tygodnie, a następnie 20 mg raz na dobę do kontynuacji leczenia i profilaktyki nawrotowej ZZG i ZP.

Krótkotrwałe leczenie (co najmniej przez 3 miesiące) należy rozważyć u pacjentów z ZZG lub ZP spowodowanymi poważnymi przejściowymi czynnikami ryzyka (tj. niedawno przeżyty poważny zabieg chirurgiczny lub poważny uraz). Dłuższy okres leczenia należy rozważyć u pacjentów z wtórną ZZG lub ZP niezwiązanym z poważnymi przejściowymi czynnikami ryzyka, z idiopatyczną ZZG lub ZP, lub z nawrotową ZZG lub ZP w wywiadzie.

Jeśli zalecana jest przedłużona profilaktyka nawrotowej ZZG lub ZP (po zakończeniu co najmniej 6 miesięcy leczenia ZZG lub ZP), zalecana dawka to 10 mg raz na dobę. U pacjentów, u których występuje duże ryzyko nawrotu ZZG lub ZP, takich jak pacjenci z powikłanymi chorobami współistniejącymi lub z nawrotową ZZG lub ZP w okresie przedłużonej profilaktyki dawką 10 mg raz na dobę, należy rozważyć stosowanie produktu Xarelto w dawce 20 mg raz na dobę.

Okres leczenia i dawkę należy dostosować indywidualnie po dokładnej ocenie korzyści wynikających z leczenia w stosunku do ryzyka wystąpienia krwawienia (patrz punkt 4.4).

	Okres	Schemat dawkowania	Łączna dawka dobową
Leczenie i profilaktyka nawrotowej ZZG i ZP	Dzień 1-21	15 mg dwa razy na dobę	30 mg
	Dzień 22 i następnie	20 mg raz na dobę	20 mg
Profilaktyka nawrotowej ZZG i ZP	Po zakończeniu co najmniej 6 miesięcy leczenia ZZG lub ZP	10 mg raz na dobę lub 20 mg raz na dobę	10 mg lub 20 mg

Aby wspomóc zmianę dawkowania z 15 mg na 20 mg po 21 dniu, dostępne jest opakowanie rozpoczynające leczenie na pierwsze 4 tygodnie leczenia ZZG/ZP.

W przypadku pominięcia dawki w trakcie fazy leczenia ze schematem 15 mg dwa razy na dobę (dzień 1-21) pacjent powinien niezwłocznie przyjąć produkt Xarelto w celu zapewnienia przyjęcia 30 mg produktu Xarelto na dobę. W takim przypadku możliwe jest jednoczesne przyjęcie dwóch tabletek 15 mg. Następnego dnia pacjent powinien kontynuować regularne zalecone dawkowanie 15 mg dwa razy na dobę.

W przypadku pominięcia dawki w trakcie fazy leczenia ze schematem jeden raz na dobę pacjent powinien niezwłocznie przyjąć produkt Xarelto i następnego dnia kontynuować zalecane dawkowanie raz na dobę. Nie należy stosować dawki podwójnej tego samego dnia w celu uzupełnienia pominiętej dawki.

Zmiana leczenia z antagonistów witaminy K (ang. VKA - Vitamin K Antagonists) na produkt Xarelto

W przypadku pacjentów leczonych na ZZG, ZP i w profilaktyce nawrotów należy przerwać leczenie VKA i rozpocząć leczenie produktem Xarelto, gdy INR wynosi $\leq 2,5$.

W przypadku przejścia pacjentów z VKA na produkt Xarelto wartości Międzynarodowego Współczynnika Znormalizowanego (INR) będą nieprawdziwie podwyższone po przyjęciu produktu Xarelto. INR nie jest właściwy do pomiaru działania przeciwzakrzepowego produktu Xarelto i z tego powodu nie należy go stosować (patrz punkt 4.5).

Zmiana leczenia z produktu Xarelto na antagonistów witaminy K (VKA)

Istnieje możliwość niewłaściwej antykoagulacji w czasie zmiany leczenia produktem Xarelto na VKA. W czasie jakiegokolwiek zmiany na alternatywny lek przeciwzakrzepowy należy zapewnić ciągłą właściwą antykoagulację. Należy zauważyć, że produkt Xarelto może się przyczynić do podwyższonego INR.

Pacjentom zmieniającym leczenie produktem Xarelto na VKA należy równocześnie podawać VKA, aż INR będzie $\geq 2,0$. Przez pierwsze dwa dni okresu zmiany należy stosować standardowe dawkowanie początkowe VKA, a następnie dawkowanie VKA według testów INR. Jeśli pacjenci są leczeni zarówno produktem Xarelto, jak i VKA, nie należy badać INR wcześniej niż 24 godziny po poprzedniej dawce, ale przed następną dawką produktu Xarelto. Po przerwaniu stosowania produktu Xarelto wiarygodne badania INR można wykonać co najmniej 24 godziny po ostatniej dawce (patrz punkty 4.5 i 5.2).

Zmiana leczenia z pozajelitowych leków przeciwzakrzepowych na produkt Xarelto

U pacjentów aktualnie otrzymujących pozajelitowy lek przeciwzakrzepowy, należy przerwać jego przyjmowanie i rozpocząć stosowanie produktu Xarelto od 0 do 2 godzin przed czasem następnego zaplanowanego podania pozajelitowego produktu leczniczego (np. heparyny drobnocząsteczkowej) lub w czasie przerwania ciągle podawanego pozajelitowego produktu leczniczego (np. dożyłnej heparyny niefrakcjonowanej).

Zmiana leczenia z produktu Xarelto na pozajelitowe leki przeciwzakrzepowe

Pierwszą dawkę pozajelitowego leku przeciwzakrzepowego podać w czasie, gdy powinna być przyjęta następna dawka produktu Xarelto.

Szczególne grupy pacjentów

Zaburzenia czynności nerek

Ograniczone dane kliniczne wskazują, że u pacjentów z ciężkim zaburzeniem czynności nerek (klirens kreatyniny 15-29 ml/min) znacznie zwiększa się stężenie rywaroksabanu w osoczu krwi. Zatem należy zachować ostrożność stosując Xarelto w tej grupie pacjentów. Nie zaleca się stosowania Xarelto u pacjentów z klirensiem kreatyniny <15 ml/min (patrz punkty 4.4 i 5.2).

- W profilaktyce żyłnej choroby zakrzepowo-zatorowej (ŻChZZ) u dorosłych pacjentów po przebytej planowej aloplastyce stawu biodrowego lub kolanowego u pacjentów z łagodnym (klirens kreatyniny 50-80 ml/min) lub umiarkowanym (klirens kreatyniny 30-49 ml/min) zaburzeniem czynności nerek nie ma potrzeby zmiany dawki (patrz punkt 5.2).
- W leczeniu ZŻG, leczeniu ZP i profilaktyce nawrotowej ZŻG i ZP, u pacjentów z łagodnym (klirens kreatyniny 50-80 ml/min) zaburzeniem czynności nerek nie ma potrzeby dostosowania zalecanej dawki (patrz punkt 5.2)
U pacjentów z umiarkowanym (klirens kreatyniny 30-49 ml/min) lub ciężkim (klirens kreatyniny 15-29 ml/min) zaburzeniem czynności nerek obowiązują następujące zalecenia dotyczące dawkowania: pacjenci powinni być leczeni 15 mg dwa razy na dobę przez pierwsze 3 tygodnie. Następnie, gdy zalecaną dawką jest 20 mg raz na dobę, zmniejszenie dawki z 20 mg raz na dobę do 15 mg raz na dobę należy brać pod uwagę tylko jeśli ocenione u pacjenta ryzyko krwawień przewyższa ryzyko nawrotowej ZŻG i ZP. Zalecenia dotyczące stosowania 15 mg jest oparte na modelowaniu PK i nie było badane w tym stanie klinicznym (patrz punkty 4.4, 5.1 i 5.2).
Jeśli zalecana dawka to 10 mg raz na dobę, nie ma potrzeby stosowania innej dawki niż zalecana.

Zaburzenia czynności wątroby

Stosowanie Xarelto jest przeciwwskazane u pacjentów z chorobą wątroby, która wiąże się z koagulopatią i ryzykiem krwawienia o znaczeniu klinicznym, w tym u pacjentów z marskością wątroby stopnia B i C wg klasyfikacji Child Pugh (patrz punkty 4.3 i 5.2).

Pacjenci w podeszłym wieku

Nie ma potrzeby zmiany dawkowania (patrz punkt 5.2)

Masa ciała

Nie ma potrzeby zmiany dawkowania (patrz punkt 5.2)

Płeć

Nie ma potrzeby zmiany dawkowania (patrz punkt 5.2)

Dzieci i młodzież

Nie określono bezpieczeństwa stosowania i skuteczności produktu leczniczego Xarelto u dzieci w wieku od 0 do 18 lat. Nie są dostępne dane, dlatego produkt Xarelto nie jest zalecany do stosowania u dzieci w wieku poniżej 18. lat.

Sposób podawania

Produkt Xarelto przyjmuje się doustnie.

Tabletki można przyjmować z jedzeniem lub bez jedzenia (patrz punkty 4.5 i 5.2).

Dla pacjentów, którzy nie mogą połykać całych tabletek, tabletkę Xarelto można rozgnieść i wymieszać z wodą lub przecierem jabłkowym, bezpośrednio przed zastosowaniem i podać doustnie. Rozgniecioną tabletkę Xarelto można również podawać przez zgłębnik żołądkowy po potwierdzeniu prawidłowego umiejscowienia tego zgłębnika. Przed podaniem produktu Xarelto należy potwierdzić umieszczenie zgłębnika w żołądku. Rozgniecioną tabletkę należy podawać w małej ilości wody przez zgłębnik żołądkowy, który należy następnie przepłukać wodą (patrz punkt 5.2).

4.3 Przeciwwskazania

Nadwrażliwość na substancję czynną lub na którąkolwiek substancję pomocniczą wymienioną w punkcie 6.1.

Czynne krwawienie o znaczeniu klinicznym.

Nieprawidłowości i stany stanowiące znaczące ryzyko wystąpienia poważnych krwawień. Obejmują one czynne lub ostatnio przebyte owrzodzenia w obrębie przewodu pokarmowego, nowotwór złośliwy z wysokim ryzykiem krwawienia, przebyty ostatnio uraz mózgu lub kręgosłupa, przebyty ostatnio zabieg chirurgiczny mózgu, kręgosłupa lub okulistyczny, ostatnio przebyty krwotok wewnątrzczaszkowy, stwierdzona lub podejrzewana obecność żyłaków przełyku, żyłno-tętnicze wady rozwojowe, tętniak naczyniowy lub poważne nieprawidłowości w obrębie naczyń wewnątrzrdzeniowych lub śródmózgowych.

Jednoczesne leczenie innymi produktami przeciwzakrzepowymi np. heparyną niefrakcjonowaną, heparynami drobnocząsteczkowymi (enoksaparyna, dalteparyna itp.), pochodnymi heparyny (fondaparynuks itp.), doustnymi lekami przeciwzakrzepowymi (warfaryna, eteksylan dabigatranu, apiksaban, itp.) z wyjątkiem szczególnego przypadku zmiany leczenia przeciwzakrzepowego (patrz punkt 4.2) lub jeżeli heparyna niefrakcjonowana podawana jest w dawkach koniecznych do utrzymania drożności cewnika żył głównych lub tętnic (patrz punkt 4.5).

Choroba wątroby, która wiąże się z koagulopatią i ryzykiem krwawienia o znaczeniu klinicznym, w tym u pacjentów z marskością wątroby stopnia B i C wg klasyfikacji Child Pugh (patrz punkty 4.3 i 5.2).

Ciąża i karmienie piersią (patrz punkt 4.6).

4.4 Specjalne ostrzeżenia i środki ostrożności dotyczące stosowania

W czasie leczenia zalecany jest nadzór kliniczny zgodnie z praktyką leczenia przeciwzakrzepowego.

Ryzyko krwotoku

Podobnie jak w przypadku innych produktów przeciwzakrzepowych, pacjenci otrzymujący Xarelto są ściśle monitorowani pod kątem objawów krwawienia. W przypadku zwiększonego ryzyka krwotoków zaleca się ostrożne stosowanie produktu. Należy przerwać stosowanie produktu Xarelto jeśli wystąpi poważny krwotok.

W badaniach klinicznych w trakcie długotrwałego leczenia rywaroksabanem w porównaniu z leczeniem VKA częściej obserwowano krwawienia z błon śluzowych (np. krwawienie z nosa, dziąseł, przewodu pokarmowego, moczowo-płciowego, w tym nieprawidłowe krwawienie z pochwy lub nadmierne krwawienie miesiączkowe) i niedokrwistość. Tak więc, oprócz odpowiedniego nadzoru klinicznego, badania laboratoryjne hemoglobiny/hematokrytu mogły być przydatne do wykrywania utajonego krwawienia i określania ilościowego znaczenia klinicznego jawnego krwawienia, jeśli uzna się to za stosowne.

Pacjenci z wymienionych poniżej podgrup są narażeni na zwiększone ryzyko wystąpienia krwotoku. Po rozpoczęciu leczenia należy uważnie ich obserwować w celu wykrycia objawów przedmiotowych i podmiotowych powikłań krwawienia i niedokrwistości (patrz punkt 4.8). U pacjentów otrzymujących Xarelto leczenie profilaktyczne ŻChZZ po przebytej planowanej angioplastyce stawu biodrowego lub kolanowego, może to polegać na regularnym badaniu fizykalnym, dokładnej obserwacji drenażu rany pooperacyjnej i okresowym oznaczaniu stężenia hemoglobiny. W każdym przypadku zmniejszenia stężenia hemoglobiny lub obniżenia ciśnienia tętniczego krwi o niewyjaśnionej przyczynie należy szukać źródła krwawienia.

Pomimo że leczenie rywaroksabanem nie wymaga rutynowego monitorowania ekspozycji na lek, to stężenie rywaroksabanu mierzone skalibrowanym ilościowym testem anty-Xa, może być pomocne w wyjątkowych sytuacjach, kiedy informacja na temat stężenia rywaroksabanu może ułatwić decyzję kliniczną np. przedawkowanie i ratujący życie zabieg chirurgiczny (patrz punkty 5.1 i 5.2).

Zaburzenia czynności nerek

U pacjentów z ciężkim zaburzeniem czynności nerek (klirens kreatyniny <30 ml/min) stężenie rywaroksabanu w osoczu krwi może znacznie się zwiększać (średnio 1,6 krotnie), co może prowadzić do zwiększonego ryzyka krwawienia. Należy zachować ostrożność stosując Xarelto u pacjentów z klirensiem kreatyniny 15-29 ml/min. Nie zaleca się stosowania Xarelto u pacjentów z klirensiem kreatyniny < 15 ml/min (patrz punkty 4.2 i 5.2).

U pacjentów z umiarkowanym zaburzeniem czynności nerek (klirens kreatyniny 30-49 ml/min), otrzymujących jednocześnie inne produkty lecznicze, które zwiększają stężenia rywaroksabanu w osoczu krwi produkt Xarelto należy stosować z zachowaniem ostrożności (patrz punkt 4.5).

Interakcje z innymi produktami leczniczymi

Nie zaleca się stosowania Xarelto u pacjentów, u których jednocześnie stosowane jest systemowe leczenie przeciwgrzybicze za pomocą produktów leczniczych z grupy pochodnych azolowych (takich jak: ketokonazol, itraconazol, worykonazol i pozakonazol), lub u których stosowane są inhibitory HIV-proteazy (np. rytonawir). Wymienione substancje czynne są silnymi inhibitorami zarówno CYP3A4, jak i glikoproteiny P, i w związku z tym mogą zwiększać stężenie rywaroksabanu w osoczu krwi do wartości o znaczeniu klinicznym (średnio 2,6 krotnie), co z kolei może prowadzić do zwiększonego ryzyka krwawienia (patrz punkt 4.5).

Należy zachować ostrożność u pacjentów stosujących jednocześnie produkty lecznicze, które wpływają na proces hemostazy, takie jak: niesteroidowe przeciwzapalne produkty lecznicze (NLPZ), kwas acetylosalicylowy (ASA) i inhibitory agregacji płytek krwi lub selektywne inhibitory zwrotnego wychwytu serotoniny (SSRI) i inhibitory zwrotnego wychwytu serotoniny i noradrenaliny (SNRI). W przypadku pacjentów zagrożonych wystąpieniem owrzodzenia przewodu pokarmowego można rozważyć zastosowanie odpowiedniego leczenia profilaktycznego (patrz punkt 4.5).

Inne czynniki ryzyka krwotoku

Podobnie jak w przypadku innych produktów przeciwzakrzepowych rywaroksaban nie jest zalecany u pacjentów ze zwiększonym ryzykiem krwawienia, czyli z:

- wrodzonymi lub nabytymi zaburzeniami krzepnięcia krwi
- niekontrolowanym ciężkim nadciśnieniem tętniczym krwi
- innymi schorzeniami przewodu pokarmowego bez czynnego owrzodzenia, które mogą być przyczyną krwawienia (np. choroba zapalna jelit, zapalenie przełyku, zapalenie błony śluzowej żołądka i choroba refluksowa przełyku)
- retinopatią naczyniową
- rozstrzeniami oskrzelowymi lub krwawieniem płucnym w wywiadzie.

Pacjenci z protezami zastawek

Nie badano bezpieczeństwa stosowania i skuteczności produktu Xarelto u pacjentów z protezami zastawek serca; z tego powodu brak jest danych uzasadniających, że Xarelto zapewnia właściwe działanie przeciwzakrzepowe w tej grupie pacjentów. Leczenie produktem Xarelto nie jest zalecane u tych pacjentów.

Pacjenci z zespołem antyfosfolipidowym

Nie zaleca się stosowania doustnych antykoagulantów o działaniu bezpośrednim, takich jak rywaroksaban, u pacjentów z zakrzepicą ze zdiagnozowanym zespołem antyfosfolipidowym. Zwłaszcza u pacjentów z trzema wynikami pozytywnymi (antykoagulant toczeniowy, przeciwciała antykardiolipinowe oraz przeciwciała przeciwko $\beta 2$ glikoproteinie-I) leczenie z zastosowaniem doustnych antykoagulantów o działaniu bezpośrednim może być związane z większą liczbą nawrotów incydentów zakrzepowych niż podczas terapii antagonistami witaminy K.

Zabieg chirurgiczny z powodu złamania bliższego odcinka kości udowej

Nie przeprowadzono interwencyjnych badań klinicznych, aby ocenić skuteczność i bezpieczeństwo stosowania rywaroksabanu u pacjentów po operacyjnym leczeniu złamań bliższego odcinka kości udowej.

Pacjenci hemodynamicznie niestabilni z zatorowością płucną lub pacjenci wymagający leczenia trombolitycznego lub embolektomii płucnej

Ponieważ bezpieczeństwo stosowania i skuteczność nie zostały ustalone, produkt Xarelto nie jest zalecany w zastępstwie do heparyny niefrakcjonowanej u pacjentów z zatorowością płucną, którzy są hemodynamicznie niestabilni lub mogą być leczeni trombolitycznie bądź poddani embolektomii.

Znieczulenie lub nakłucie podpajęczynówkowe/zewnątrzoponowe

Podczas stosowania znieczulenia przewodowego (znieczulenie podpajęczynówkowe /zewnątrzoponowe) lub nakłucia podpajęczynówkowego/zewnątrzoponowego u pacjentów otrzymujących leki przeciwzakrzepowe w celu zapobiegania powikłaniom zakrzepowo-zatorowym, występuje ryzyko powstania krwiaka zewnątrzoponowego lub podpajęczynówkowego, który może powodować długotrwałe lub trwałe porażenie. Pooperacyjne zastosowanie stałego cewnika zewnątrzoponowego lub jednoczesne stosowanie produktów wpływających na hemostazę może zwiększać ryzyko wystąpienia takich zdarzeń. Ryzyko może być również zwiększone podczas wykonywania nakłucia zewnątrzoponowego lub podpajęczynówkowego w sposób urazowy lub wielokrotny. Pacjenci muszą być często kontrolowani pod kątem podmiotowych i przedmiotowych objawów zaburzeń neurologicznych (np. drętwienie lub osłabienie nóg, zaburzenia czynnościowe jelit lub pęcherza moczowego). W przypadku stwierdzenia zaburzenia neurologicznego konieczna jest natychmiastowa diagnostyka i leczenie. Przed wykonaniem zabiegu w obrębie centralnego układu nerwowego u pacjentów otrzymujących lub mających otrzymać środki przeciwkrzepliwne w celu profilaktyki przeciwzakrzepowej lekarz powinien dokładnie rozważyć stosunek potencjalnych korzyści do ryzyka.

Aby zredukować potencjalne ryzyko krwawień związane ze stosowaniem rywaroksabanu podczas znieczulenia przewodowego (zewnątrzoponowego/podpajęczynówkowego) należy wziąć pod uwagę profil farmakokinetyczny rywaroksabanu. Założenie lub usunięcie cewnika zewnątrzoponowego lub

nakłucie lędźwiowe najlepiej wykonywać, kiedy działanie przeciwzakrzepowe rywaroksabanu jest szacowane jako słabe (patrz punkt 5.2).

Cewnik zewnątrzoponowy można usuwać po upływie co najmniej 18 godzin od podania ostatniej dawki rywaroksabanu. Kolejną dawkę rywaroksabanu można podać po upływie co najmniej 6 godzin po usunięciu cewnika. W przypadku nakłucia urazowego należy odczekać 24 godziny przed podaniem rywaroksabanu.

Zalecenia dotyczące dawkowania przed i po zabiegach inwazyjnych i interwencji chirurgicznej innych niż planowa aloplastyka stawu biodrowego lub kolanowego.

Jeśli wymagany jest zabieg inwazyjny lub interwencja chirurgiczna, należy w miarę możliwości i na podstawie oceny klinicznej lekarza przerwać stosowanie produktu Xarelto, 10 mg co najmniej 24 godziny przed interwencją.

Jeśli nie jest możliwe przełożenie zabiegu, należy ocenić zwiększone ryzyko wystąpienia krwawienia wobec konieczności interwencji.

Stosowanie produktu Xarelto należy jak najszybciej rozpocząć ponownie po zabiegu inwazyjnym lub interwencji chirurgicznej, pod warunkiem, że pozwala na to sytuacja kliniczna i zgodnie z ustaleniami lekarza prowadzącego osiągnięta jest właściwa hemostaza (patrz punkt 5.2).

Pacjenci w podeszłym wieku

Wraz z wiekiem wzrastać może ryzyko wystąpienia krwotoku (patrz punkt 5.2).

Reakcje skórne

Poważne reakcje skórne, włączając zespół Stevensa-Johnsona lub toksyczne martwicze oddzielanie się naskórka i zespół DRESS, były zgłaszane po wprowadzeniu produktu do obrotu i związane ze stosowaniem rywaroksabanu (patrz punkt 4.8). Ryzyko wystąpienia tych działań jest prawdopodobnie największe na początku terapii; większość powikłań notowano w ciągu pierwszych tygodni leczenia. Stosowanie rywaroksabanu powinno zostać przerwane po wystąpieniu pierwszych poważnych reakcji skórnych (np. rozległych, ostrych i (lub) z towarzyszącym powstawaniem pęcherzy) lub jakiegokolwiek innego objawu nadwrażliwości w połączeniu ze zmianami na błonach śluzowych.

Informacje dotyczące substancji pomocniczych

Xarelto zawiera laktozę. Produkt nie powinien być stosowany u pacjentów z rzadko występującą dziedziczną nietolerancją galaktozy, całkowitym niedoborem laktazy lub zespołem złego wchłaniania glukozy-galaktozy.

4.5 Interakcje z innymi produktami leczniczymi i inne rodzaje interakcji

Inhibitory CYP3A4 oraz glikoproteiny P

Podanie rywaroksabanu jednocześnie z ketokonazolem (400 mg raz na dobę) lub rytonawirem (600 mg 2 razy na dobę) prowadziło do 2,6-/2,5-krotnego zwiększenia średniego AUC dla rywaroksabanu oraz do 1,7-/1,6-krotnego zwiększenia średniego stężenia maksymalnego (C_{max}) rywaroksabanu, ze znacznym nasileniem działania farmakodynamicznego, które może prowadzić do zwiększonego ryzyka krwawienia. Z tego powodu nie zaleca się stosowania Xarelto u pacjentów, którzy w tym samym czasie przyjmują leki przeciwgrzybicze z grupy pochodnych azolowych o działaniu ogólnoustrojowym, takie jak: ketokonazol, itrakonazol, worykonazol i pozakonazol lub inhibitory HIV-proteazy. Wymienione substancje czynne są silnymi inhibitorami zarówno CYP3A4, jak i glikoproteiny P (patrz punkt 4.4).

Oczekuje się, że substancje czynne, które silnie hamują tylko jeden ze szlaków eliminacji rywaroksabanu, albo CYP3A4 albo glikoproteiny P, będą w mniejszym stopniu zwiększać stężenia rywaroksabanu w osoczu krwi. Dla przykładu klarytromycyna (500 mg 2 razy na dobę), którą uważa się za silny inhibitor CYP3A4 oraz umiarkowany inhibitor glikoproteiny P, prowadzi do 1,5-krotnego zwiększenia średniego AUC dla rywaroksabanu oraz 1,4-krotnego zwiększenia C_{max} rywaroksabanu. Interakcja z klarytromycyną nie jest prawdopodobnie istotna klinicznie u większości pacjentów, ale może być potencjalnie istotna u pacjentów wysokiego ryzyka. (Informacja dotycząca pacjentów z zaburzeniami czynności nerek: patrz punkt 4.4).

Zastosowanie erytromycyny (500 mg 3 razy na dobę), która umiarkowanie hamuje CYP3A4 oraz glikoproteinę P, prowadziło do 1,3-krotnego zwiększenia średniego AUC oraz C_{max} rywaroksabanu. Interakcja z erytromycyną nie jest prawdopodobnie istotna klinicznie u większości pacjentów, ale może być potencjalnie istotna u pacjentów wysokiego ryzyka.

U pacjentów z łagodnymi zaburzeniami czynności nerek erytromycyna (500 mg trzy razy na dobę) prowadziła do 1,8-krotnego zwiększenia średniego AUC rywaroksabanu i 1,6-krotnego zwiększenia C_{max} w porównaniu z pacjentami z prawidłową czynnością nerek. U pacjentów z umiarkowanymi zaburzeniami czynności nerek erytromycyna prowadziła do 2,0-krotnego zwiększenia średniego AUC rywaroksabanu i 1,6-krotnego zwiększenia C_{max} w porównaniu z pacjentami z prawidłową czynnością nerek. Działanie erytromycyny jest addytywne u pacjentów z zaburzeniami czynności nerek (patrz punkt 4.4).

Zastosowanie flukonazolu (400 mg raz na dobę), uznawanego za umiarkowany inhibitor CYP3A4, prowadziło do 1,4-krotnego zwiększenia średniego AUC oraz 1,3-krotnego zwiększenia średniego C_{max} rywaroksabanu. Interakcja z flukonazolem nie jest prawdopodobnie istotna klinicznie u większości pacjentów, ale może być potencjalnie istotna u pacjentów wysokiego ryzyka. (Pacjenci z zaburzeniami czynności nerek patrz 4.4).

Biorąc pod uwagę ograniczone dostępne dane kliniczne dotyczące dronedaronu należy unikać jednoczesnego stosowania z rywaroksabanem.

Leki przeciwzakrzepowe

Po jednoczesnym podaniu enoksaparyny (pojedyncza dawka 40 mg) oraz rywaroksabanu (pojedyncza dawka 10 mg) obserwowano addytywne działanie hamujące aktywność czynnika Xa, czemu nie towarzyszył żaden dodatkowy wpływ na czasy krzepnięcia (PT, APTT). Enoksaparyna nie wpływała na farmakokinetykę rywaroksabanu.

Z powodu zwiększonego ryzyka krwawienia należy zachować ostrożność u pacjentów, którzy stosują jednocześnie inne produkty o działaniu przeciwzakrzepowym (patrz punkty 4.3 i 4.4).

Niesteroidowe leki przeciwzapalne (NLPZ)/inhibitory agregacji płytek krwi

Po jednoczesnym podaniu rywaroksabanu (15 mg) oraz 500 mg naproksenu nie obserwowano wydłużenia czasu krwawienia istotnego klinicznie. Tym niemniej, u niektórych pacjentów, może dojść do bardziej nasilonych działań farmakodynamicznych.

Po jednoczesnym podaniu rywaroksabanu oraz 500 mg kwasu acetylosalicylowego nie obserwowano istotnych klinicznie interakcji farmakokinetycznych ani farmakodynamicznych.

Zastosowanie kłopidogrelu (300 mg w dawce nasycającej, a następnie 75 mg w dawce podtrzymującej) nie prowadziło do wystąpienia interakcji farmakokinetycznej z rywaroksabanem (15 mg), ale w podgrupie pacjentów stwierdzono znaczne wydłużenie czasu krwawienia, które nie było skorelowane z agregacją płytek krwi, stężeniem P-selektyny ani aktywnością receptora GPIIb/IIIa.

Należy zachować ostrożność u pacjentów, którzy stosują jednocześnie niesteroidowe leki przeciwzapalne - NLPZ (w tym kwas acetylosalicylowy) oraz inhibitory agregacji płytek krwi, ponieważ zwykle zwiększają one ryzyko krwawienia (patrz punkt 4.4).

SSRI/SNRI

Tak jak w przypadku innych leków przeciwzakrzepowych, istnieje możliwość występowania podwyższonego ryzyka krwawienia u pacjentów podczas jednoczesnego stosowania leków z grupy SSRI lub SNRI ze względu na ich zgłaszane działanie na płytki krwi. W badaniach klinicznych podczas jednoczesnego stosowania z rywaroksabanem we wszystkich grupach leczenia obserwowano numerycznie wyższy odsetek poważnych i innych niż poważne klinicznie istotnych krwawień.

Warfaryna

Zmiany leczenia pacjentów z antagonisty witaminy K warfaryny (INR 2,0- 3,0) na rywaroksaban (20 mg) lub z rywaroksabanu (20 mg) na warfarynę (INR 2,0- 3,0) zwiększały czas protrombinowy/INR (Neoplastin) więcej niż addytywne (można zaobserwować indywidualne wartości INR do 12),

podczas gdy wpływ na APTT, hamowanie aktywności czynnika Xa i endogenny potencjał trombiny był addytywny.

Jeśli wymagane jest wykonanie badań działania farmakodynamicznego rywaroksabanu w czasie okresu zmiany leczenia, jako takie badania można wykorzystać aktywność czynnika anty-Xa, PiCT i HepTest, ponieważ na badania te nie miała wpływu warfaryna. Czwartego dnia po ostatniej dawce warfaryny wszystkie badania (w tym PT, APTT, hamowanie aktywności czynnika Xa i ETP) odzwierciedlały tylko działanie rywaroksabanu.

Jeśli wymagane jest wykonanie badań działania farmakodynamicznego warfaryny w czasie okresu zmiany leczenia, możliwe jest wykorzystanie pomiaru INR przy C_{trough} rywaroksabanu (24 godziny po uprzednim przyjęciu rywaroksabanu), ponieważ rywaroksaban ma minimalny wpływ na to badanie w tym punkcie czasowym.

Nie obserwowano interakcji farmakokinetycznej między warfaryną a rywaroksabanem.

Induktory CYP3A4

Zastosowanie rywaroksabanu jednocześnie z silnym induktorem CYP3A4, ryfampicyną, prowadziło do około 50 % zmniejszenia średniego AUC rywaroksabanu, czemu towarzyszyło zmniejszenie jego działań farmakodynamicznych. Jednoczesne stosowanie rywaroksabanu z innymi silnymi induktorami CYP3A4 (np. fenytoina, karbamazepina, fenobarbital lub ziele dziurawca zwyczajnego (*Hypericum perforatum*)) może także prowadzić do zmniejszenia stężeń rywaroksabanu w osoczu krwi. Dlatego też należy unikać jednoczesnego stosowania silnych induktorów CYP3A4, chyba że pacjent jest ściśle obserwowany w kierunku objawów przedmiotowych i podmiotowych zakrzepicy.

Inne leczenie skojarzone

Nie stwierdzono żadnych farmakokinetycznych ani farmakodynamicznych interakcji o znaczeniu klinicznym po jednoczesnym podaniu rywaroksabanu oraz midazolamu (substrat CYP3A4), digoksyny (substrat glikoproteiny P), atorwastatyny (substrat CYP3A4 i glikoproteiny P) lub omeprazolu (inhibitor pompy protonowej). Rywaroksaban ani nie hamuje, ani nie indukuje żadnej z głównych izoform CYP, takich jak CYP3A4.

Nie stwierdzono interakcji z pokarmem o znaczeniu klinicznym (patrz punkt 4.2).

Wyniki badań laboratoryjnych

Wyniki badań układu krzepnięcia (np. PT, APTT, HepTest) zmieniają się, zgodnie z oczekiwaniami, ze względu na mechanizm działania rywaroksabanu (patrz punkt 5.1).

4.6 Wpływ na płodność, ciążę i laktację

Ciąża

Nie ustalono bezpieczeństwa stosowania i skuteczności produktu Xarelto u kobiet w okresie ciąży. Badania na zwierzętach wykazały szkodliwy wpływ na reprodukcję (patrz punkt 5.3). W związku z możliwym szkodliwym wpływem na reprodukcję, ryzykiem wewnętrznego krwawienia i potwierdzeniem, że rywaroksaban przenika przez łożysko, stosowanie Xarelto jest przeciwwskazane w okresie ciąży (patrz punkt 4.3).

Kobiety w wieku rozrodczym powinny unikać zajścia w ciążę podczas leczenia rywaroksabanem.

Karmienie piersią

Nie ustalono bezpieczeństwa stosowania i skuteczności produktu Xarelto u matek karmiących piersią. Badania na zwierzętach wskazują, że rywaroksaban jest wydzielany do mleka. Z tego względu stosowanie Xarelto jest przeciwwskazane podczas karmienia piersią (patrz punkt 4.3). Należy podjąć decyzję, czy przerwać karmienie piersią czy przerwać podawanie produktu.

Płodność

Nie przeprowadzono specyficznych badań rywaroksabanu u ludzi, w celu oceny wpływu na płodność. W badaniu dotyczącym płodności samców i samic szczurów nie zaobserwowano takiego wpływu (patrz punkt 5.3).

4.7 Wpływ na zdolność prowadzenia pojazdów i obsługiwanie maszyn

Xarelto ma niewielki wpływ na zdolność prowadzenia pojazdów i obsługiwanie maszyn. Stwierdzano działania niepożądane, takie jak omdlenia (częstość: niezbyt często) i zawroty głowy (częstość: często) (patrz punkt 4.8). Pacjenci, u których wystąpią takie działania niepożądane nie powinni prowadzić pojazdów ani obsługiwać maszyn.

4.8 Działania niepożądane

Podsumowanie profilu bezpieczeństwa

Bezpieczeństwo stosowania rywaroksabanu oceniano w trzynastu badaniach fazy III z udziałem 53 103 pacjentów, którym podawano rywaroksaban (patrz Tabela 1).

Tabela 1: Liczba badanych pacjentów, łączna dawka dobową i maksymalny czas trwania leczenia w badaniach fazy III

Wskazanie	Liczba pacjentów *	Łączna dawka dobową	Maksymalny czas trwania leczenia
Profilaktyka ŻChZZ u dorosłych pacjentów po przebytej planowej aloplastyce stawu biodrowego lub kolanowego	6 097	10 mg	39 dni
Profilaktyka ŻChZZ u pacjentów hospitalizowanych z powodów niechirurgicznych	3 997	10 mg	39 dni
Leczenie i profilaktyka nawrotów ZZG, ZP.	6 790	Dzień 1-21: 30 mg Dzień 22 i następane: 20 mg Po co najmniej 6 miesiącach: 10 mg lub 20 mg	21 miesięcy
Profilaktyka udaru i zatorowości obwodowej u pacjentów z migotaniem przedsionków niezwiązanym z wadą zastawkową	7 750	20 mg	41 miesięcy
Profilaktyka zdarzeń zakrzepowych o podłożu miażdżycowym u pacjentów po ostrym zespole wieńcowym (OZW)	10 225	Odpowiednio 5 mg lub 10 mg podawane jednocześnie z kwasem acetylosalicylowym lub kwasem acetylosalicylowym z klopidogrelem lub tyklopidyną	31 miesięcy
Profilaktyka zdarzeń zakrzepowych o podłożu miażdżycowym u pacjentów z CAD/PAD	18 244	5 mg w skojarzeniu z ASA lub 10 mg w monoterapii	47 miesięcy

*Pacjenci, którym podano co najmniej jedną dawkę rywaroksabanu

Najczęściej zgłaszanymi działaniami niepożądanymi u pacjentów otrzymujących rywaroksaban były krwawienia (Tabela 2) (patrz również punkt 4.4 i "Opis wybranych działań niepożądanych" poniżej). Najczęściej zgłaszanymi krwawieniami były krwawienia z nosa (4,5%) i krwotok z przewodu pokarmowego (3,8%).

Tabela 2: Odsetek krwawień* i anemii u pacjentów, którym podawano rywaroksaban w zakończonych badaniach fazy III

Wskazanie	Dowolne krwawienie	Anemia
Profilaktyka ŻChZZ u dorosłych pacjentów po przebytej planowej aloplastyce stawu biodrowego lub kolanowego	6,8% pacjentów	5,9% pacjentów
Profilaktyka żylniej choroby zakrzepowo-zatorowej u pacjentów hospitalizowanych z powodów niechirurgicznych	12,6% pacjentów	2,1% pacjentów
Leczenie ZZG, ZP i profilaktyka nawrotów	23% pacjentów	1,6% pacjentów
Profilaktyka udaru i zatorowości obwodowej u pacjentów z migotaniem przedsionków niezwiązanym z wadą zastawkową	28 na 100 pacjentolat	2,5 na 100 pacjentolat
Profilaktyka zdarzeń zakrzepowych o podłożu miażdżycowym u pacjentów po ostrym zespole wieńcowym (OZW)	22 na 100 pacjentolat	1,4 na 100 pacjentolat
Profilaktyka zdarzeń zakrzepowych o podłożu miażdżycowym u pacjentów z CAD/PAD	6,7 na 100 pacjentolat	0,15 na 100 pacjentolat**

* W ramach wszystkich badań rywaroksabanu gromadzono, zgłaszano i oceniano wszystkie krwawienia.

** W badaniu COMPASS odnotowano niewielką częstość występowania anemii, ponieważ zastosowano selektywne podejście do zbierania zdarzeń niepożądanych.

Tabelaryczne zestawienie działań niepożądanych

Częstość występowania działań niepożądanych zgłaszanych podczas stosowania produktu Xarelto jest przedstawiona w poniższej Tabeli 3 według klasyfikacji układów i narządów (MedDRA) i częstości występowania.

Częstości zdefiniowano jako:

bardzo często ($\geq 1/10$)

często ($\geq 1/100$ do $< 1/10$)

niezbyt często ($\geq 1/1\ 000$ do $< 1/100$)

rzadko ($\geq 1/10\ 000$ do $< 1/1\ 000$)

bardzo rzadko ($< 1/10\ 000$)

częstość nieznana (częstość nie może być określona na podstawie dostępnych danych).

Tabela 3: Wszystkie działania niepożądane zgłaszane u pacjentów w badaniach fazy III lub po wprowadzeniu produktu do obrotu*

Często	Niezbyt często	Rzadko	Bardzo rzadko	Częstość nieznana
Zaburzenia krwi i układu chłonnego				
Niedokrwistość (w tym wynik odpowiedniego parametru laboratoryjnego)	Nadpłytkowość (w tym zwiększenie liczby płytek krwi) ^A , trombocytopenia			
Zaburzenia układu immunologicznego				
	Reakcja alergiczna, alergiczne zapalenie skóry, obrzęk naczynioruchowy i obrzęk alergiczny		Reakcja anafilaktyczna w tym wstrząs anafilaktyczny	
Zaburzenia układu nerwowego				
Zawroty głowy, ból głowy	Krwotok mózgowy i śródczaszkowy, omdlenie			
Zaburzenia oka				
Krwotok oczny (w tym krwotok podspojówkowy)				
Zaburzenia serca				
	Tachykardia			
Zaburzenia naczyniowe				
Niedociśnienie tętnicze, krwiak				
Zaburzenia układu oddechowego, klatki piersiowej i śródpiersia				
Krwawienie z nosa, krwioplucie				
Zaburzenia żołądka i jelit				
Krwawienie z dziąseł, krwotok z przewodu pokarmowego (w tym krwotok z odbytnicy), bóle brzucha oraz żołądka i jelit, niestrawność, nudności, zaparcie ^A , biegunka, wymioty ^A	Suchość błony śluzowej jamy ustnej			
Zaburzenia wątroby i dróg żółciowych				

Często	Niezbyt często	Rzadko	Bardzo rzadko	Częstość nieznana
Zwiększenie aktywności aminotrasferaz	Zaburzenia czynności wątroby, zwiększenie stężenia bilirubiny, zwiększenie aktywności fosfatazy alkalicznej ^A , zwiększenie aktywności GGT ^A	Żółtaczką, zwiększenie stężenia sprzężonej bilirubiny (z lub bez towarzyszącego zwiększenia aktywności ALAT), cholestaza, zapalenie wątroby (w tym uszkodzenie komórek wątroby)		
Zaburzenia skóry i tkanki podskórnej				
Świąd (w tym niezbyt częste przypadki świądu uogólnionego), wysypka, siniaczenie, krwotok skórny i podskórny	Pokrzywka		Zespół Stevensa-Johnsona lub toksyczne martwicze oddzielenie się naskórka, zespół DRESS	
Zaburzenia mięśniowo-szkieletowe i tkanki łącznej				
Ból kończyn ^A	Wylew krwi do stawu	Krwawienie domięśniowe		Zespół ciasnoty przedziałów powięziowych, wtórny do krwawienia
Zaburzenia nerek i dróg moczowych				
Krwotok z układu moczowo-płciowego (w tym krwimocz i nadmierne krwawienie miesiączkowe ^B), zaburzenie czynności nerek (w tym zwiększenie stężenia kreatyniny we krwi, zwiększenie stężenia mocznika we krwi) ^A				Niewydolność nerek/ostra niewydolność nerek, wtórna do krwawienia, wystarczającego do spowodowania hipoperfuzji
Zaburzenia ogólne i stany w miejscu podania				
Gorączka ^A , obrzęk obwodowy, ogólne obniżenie siły i energii (w tym zmęczenie i astenia)	Złe samopoczucie (w tym niemoc)	Obrzęk miejscowy		

Często	Niezbyt często	Rzadko	Bardzo rzadko	Częstość nieznana
Badania diagnostyczne				
	Zwiększenie LDH ^A , zwiększenie aktywności lipazy ^A , zwiększenie aktywności amylazy ^A			
Urazy, zatrucia i powikłania po zabiegach				
Krwotok po zabiegu medycznym (w tym niedokrwistość pooperacyjna i krwotok z rany), stłuczenie, wydzielina z rany ^A		Tętniak rzekomy ^C		

A: obserwowane w profilaktyce ŻChZZ u dorosłych pacjentów po przebytej planowej aloplastyce stawu biodrowego lub kolanowego

B: obserwowane w leczeniu i profilaktyce nawrotów zakrzepicy żył głębokich (ZŻG), zatorowości płucnej (ZP) jako bardzo częste u kobiet w wieku < 55 lat

C: obserwowane niezbyt często w profilaktyce zdarzeń zakrzepowych na podłożu miażdżycowym u pacjentów po ostrym zespole wieńcowym (OZW) (po zabiegu przezskórnej interwencji wieńcowej)

* Zastosowano z góry zdefiniowane selektywne podejście do zbierania zdarzeń niepożądanych. Ponieważ częstość występowania działań niepożądanych nie zwiększyła się i nie zidentyfikowano nowych działań niepożądanych, obliczenia częstości występowania przedstawione w tej tabeli nie uwzględniają danych z badania COMPASS.

Opis wybranych działań niepożądanych

Ze względu na farmakologiczny mechanizm działania, stosowanie Xarelto może wiązać się ze zwiększonym ryzykiem utajonego lub jawnego krwawienia, z dowolnej tkanki lub organu, które może prowadzić do niedokrwistości pokrwotocznej. Jej objawy podmiotowe, przedmiotowe oraz nasilenie (w tym zgon) będą różnić się w zależności od miejsca oraz nasilenia lub rozległości krwawienia i (lub) niedokrwistości (patrz punkt 4.9 Postępowanie w przypadku krwawienia). W badaniach klinicznych w trakcie długotrwałego leczenia rywaroksabanem w porównaniu z leczeniem VKA częściej obserwowano krwawienia z błon śluzowych (np. krwawienie z nosa, dziąseł, przewodu pokarmowego, moczowo-płciowego, w tym nieprawidłowe krwawienie z pochwy lub nadmierne krwawienie miesiączkowe) i niedokrwistość. Tak więc, oprócz odpowiedniego nadzoru klinicznego, badania laboratoryjne hemoglobiny/hematokrytu mogłyby być przydatne do wykrywania utajonego krwawienia i określania ilościowego znaczenia klinicznego jawnego krwawienia, jeśli uzna się to za stosowne. Dla niektórych grup pacjentów ryzyko krwawienia może być większe, np. u pacjentów z niekontrolowalnym ciężkim nadciśnieniem tętniczym krwi i (lub) u pacjentów, którzy jednocześnie stosują leczenie wpływające na hemostazę (patrz punkt 4.4 „Ryzyko krwotoku”). Krwawienie menstruacyjne może mieć większe nasilenie i (lub) być dłuższe. Objawami powikłań krwotocznych mogą być: osłabienie, bledność, zawroty głowy, ból głowy lub obrzęk niewiadomego pochodzenia, duszność i wstrząs niewiadomego pochodzenia. W niektórych przypadkach, jako następstwo niedokrwistości obserwowano objawy niedokrwienia mięśnia sercowego, takie jak ból w klatce piersiowej lub dławica piersiowa.

Dla produktu Xarelto zgłaszano znane wtórne powikłania ciężkiego krwawienia, takie jak zespół ciasnoty przedziałów powięziowych i niewydolność nerek z powodu obniżonej perfuzji. Oceniając stan każdego pacjenta, u którego stosowano leki przeciwzakrzepowe należy uwzględnić możliwość wystąpienia krwotoku.

Zgłaszanie podejrzewanych działań niepożądanych

Po dopuszczeniu produktu leczniczego do obrotu istotne jest zgłaszanie podejrzewanych działań niepożądanych. Umożliwia to nieprzerwane monitorowanie stosunku korzyści do ryzyka stosowania produktu leczniczego. Osoby należące do fachowego personelu medycznego powinny zgłaszać wszelkie podejrzewane działania niepożądane za pośrednictwem krajowego systemu zgłaszania wymienionego w [załączniku V](#).

4.9 Przedawkowanie

Zgłaszano rzadkie przypadki przedawkowania do 600 mg bez powikłań krwotocznych lub innych działań niepożądanych. Ze względu na ograniczone wchłanianie oczekiwany jest efekt pułapowy bez dalszego zwiększania średniej ekspozycji osocza po dawkach supratherapeutycznych 50 mg rywaroksabanu lub powyżej.

Nie ma specyficznego antidotum, które znosiłoby farmakodynamiczne działanie rywaroksabanu. W razie przedawkowania rywaroksabanu, aby zmniejszyć jego wchłanianie można rozważyć zastosowanie węgla aktywowanego.

Postępowanie w przypadku krwawienia

W przypadku wystąpienia powikłania krwotocznego u pacjenta otrzymującego rywaroksaban, należy opóźnić podanie kolejnej dawki rywaroksabanu lub należy przerwać leczenie, w zależności od sytuacji klinicznej. Okres półtrwania rywaroksabanu wynosi około od 5 do 13 godzin (patrz punkt 5.2). Postępowanie należy dostosować indywidualnie według stopnia ciężkości i umiejscowienia krwotoku. W razie potrzeby można zastosować odpowiednie leczenie objawowe, takie jak ucisk mechaniczny (np. w ciężkim krwawieniu z nosa), hemostaza chirurgiczna z procedurami opanowania krwawienia, podawanie płynów i zastosowanie wsparcia hemodynamicznego, przetoczenie produktów krwiopochodnych (koncentrat krwinek czerwonych lub świeżo mrożone osocze, w zależności od powiązanej niedokrwistości lub koagulopatii) lub płytek krwi.

Jeśli pomimo zastosowania powyższych środków nie uda się powstrzymać krwawienia, należy rozważyć podanie specyficznego prokoagulacyjnego środka odwracającego, takiego jak koncentrat czynników zespołu protrombiny (PCC), koncentrat aktywowanych czynników zespołu protrombiny (aPCC) lub rekombinowany czynnik VIIa (r FVIIa). Obecnie dostępne jest jednak bardzo ograniczone doświadczenie kliniczne w stosowaniu tych produktów leczniczych u pacjentów przyjmujących rywaroksaban. Zalecenie to oparte jest więc na ograniczonych danych nieklinicznych. W zależności od stopnia zmniejszania się krwawienia należy rozważyć ponowne podanie rekombinowanego czynnika VIIa i stopniowe zwiększanie jego dawki. W przypadku wystąpienia poważnych krwawień, należy, w zależności od dostępności na szczeblu lokalnym, skonsultować się ze specjalistą ds. krzepnięcia krwi (patrz punkt 5.1).

Siarczan protaminy i witamina K nie powinny wpływać na przeciwzakrzepowe działanie rywaroksabanu. Istnieją ograniczone doświadczenia z kwasem traneksamowym i nie ma doświadczeń z kwasem aminokapronowym i aprotyniną u pacjentów przyjmujących rywaroksaban. Nie ma ani podstaw naukowych ani doświadczenia, które potwierdzałyby korzyści z zastosowania leku przeciwkrwotocznego o działaniu ogólnym desmopresyny u pacjentów przyjmujących rywaroksaban. Ze względu na wysoki stopień wiązania z białkami osocza krwi, rywaroksaban raczej nie będzie podlegał dializie.

5. WŁAŚCIWOŚCI FARMAKOLOGICZNE

5.1. Właściwości farmakodynamiczne

Grupa farmakoterapeutyczna: Substancje przeciwzakrzepowe, bezpośrednie inhibitory czynnika Xa, kod ATC: B01AF01

Mechanizm działania

Rywaroksaban jest wysoce wybiórczym, bezpośrednim inhibitorem czynnika Xa, biodostępnym po podaniu doustnym. Hamowanie aktywności czynnika Xa przerywa wewnątrz- oraz zewnątrzpochodną drogę kaskady krzepnięcia krwi, hamując zarówno wytwarzanie trombiny, jak i powstawanie zakrzepu. Rywaroksaban nie hamuje trombiny (aktywowany czynnik II) oraz nie wykazano, żeby wpływał na płytki krwi.

Rezultat działania farmakodynamicznego

U ludzi hamowanie aktywności czynnika Xa było zależne od dawki rywaroksabanu. Rywaroksaban wpływa na czas protrombinowy (PT) w sposób zależny od dawki. Dla oznaczenia z użyciem odczynnika Neoplastin występuje ścisła korelacja ze stężeniem substancji czynnej w osoczu krwi (wartość r wynosi 0,98). Po zastosowaniu innych odczynników, uzyskane wyniki mogłyby się różnić. Odczyt wartości PT należy podać w sekundach, ponieważ Międzynarodowy Współczynnik Znormalizowany (ang. International Normalised Ratio - INR) jest kalibrowany i zwalidowany jedynie dla kumaryn, zatem nie można go użyć dla innych antykoagulantów. U pacjentów poddanych dużym zabiegom ortopedycznym, dla 5/95 percentyli wyniku PT (Neoplastin), w czasie od 2 do 4 godzin po przyjęciu tabletki rywaroksabanu (czyli w czasie maksymalnego efektu jego działania) uzyskano wartości od 13 do 25 sekund (wyjściowe wartości przed operacją 12 do 15 sekund).

W farmakologicznym badaniu klinicznym dotyczącym odwracania farmakodynamiki rywaroksabanu u zdrowych osób dorosłych (n=22) oceniano działanie jednokrotnych dawek (50 j.m./kg) dwóch różnych rodzajów PCC - trójczynnika PCC (czynniki II, IX i X) oraz 4-czynnikowego (czynniki II, VII, IX i X). 3-czynnikowy PCC skracał średnie wartości PT (Neoplastin) o ok. 1,0 sekundę na przestrzeni 30 minut, w porównaniu do 4-czynnikowego PCC, który powodował skracanie PT o ok. 3,5 sekundy. Natomiast w porównaniu z 4-czynnikowym PCC, 3-czynnikowy PCC wykazywał silniejsze i szybsze działanie w zakresie odwracania zmian w endogennym wytwarzaniu trombiny (patrz punkt 4.9).

Czas częściowej tromboplastyny po aktywacji (APTT) oraz HepTest są także wydłużone w sposób zależny od dawki, jednakże nie zaleca się stosowania tych badań w celu oceny działania farmakodynamicznego rywaroksabanu. Nie ma potrzeby monitorowania parametrów układu krzepnięcia w czasie leczenia rywaroksabanem w codziennej praktyce klinicznej. Jednak w przypadku wskazania klinicznego stężenie rywaroksabanu może być zmierzone skalibrowanym ilościowym testem anty-Xa (patrz punkt 5.2)

Skuteczność kliniczna i bezpieczeństwo stosowania

Profilaktyka żyłnej choroby zakrzepowo-zatorowej (ŻChZZ) u dorosłych pacjentów po przebytej planowej aloplastyce stawu biodrowego lub kolanowego

Program badań klinicznych został opracowany w celu wykazania skuteczności rywaroksabanu w zapobieganiu żyłnej chorobie zakrzepowo-zatorowej (ŻChZZ), tj. proksymalnej i dystalnej zakrzepicy żył głębokich (ZŻG) oraz zatorowi tętnicy płucnej (ZTP) u pacjentów poddanych dużym operacjom ortopedycznym kończyn dolnych. W kontrolowanych, randomizowanych, podwójnie zaślepionych badaniach klinicznych III fazy programu RECORD brało udział ponad 9 500 pacjentów (u 7 050 wykonano zabieg całkowitej aloplastyki stawu biodrowego, u 2 531 wykonano zabieg całkowitej aloplastyki stawu kolanowego).

Rywaroksaban, którego podawanie w dawce 10 mg raz na dobę rozpoczynano po upływie przynajmniej 6 godzin od zabiegu operacyjnego, był porównywany z enoksaparyną, której stosowanie w dawce 40 mg raz na dobę rozpoczynano na 12 godzin przed zabiegiem operacyjnym.

We wszystkich trzech badaniach klinicznych III fazy (patrz tabela 4), rywaroksaban znamienne zmniejszał częstość występowania wszystkich przypadków ŻChZZ (jakakolwiek zidentyfikowana flebograficznie lub objawowa ZŻG, niezakończony zgonem ZTP i zgon) oraz ciężkiej ŻChZZ (proksymalna ZŻG, niezakończony zgonem ZTP i zgon związany z ŻChZZ), czyli, określonych przed rozpoczęciem badań, pierwszorzędowego oraz głównego drugorzędowego punktu końcowego do oceny skuteczności. Ponadto, we wszystkich trzech badaniach klinicznych częstość występowania objawowej ŻChZZ (objawowa ZŻG, niezakończony zgonem ZTP oraz zgon związany z ŻChZZ) była niższa u pacjentów stosujących rywaroksaban w porównaniu z pacjentami stosującymi enoksaparynę. Dla głównego punktu końcowego do oceny bezpieczeństwa, czyli ciężkich krwawień, wykazano porównywalną częstość występowania w grupie pacjentów przyjmujących 10 mg rywaroksabanu

w porównaniu z pacjentami przyjmującymi 40 mg enoksaparyny.

Tabela 4. Wyniki skuteczności i bezpieczeństwa stosowania uzyskane w badaniach III fazy

	RECORD 1			RECORD 2			RECORD 3		
Badana populacja	4 541 pacjentów poddanych zabiegowi całkowitej aloplastyki stawu biodrowego			2 509 pacjentów poddanych zabiegowi całkowitej aloplastyki stawu biodrowego			2 531 pacjentów poddanych zabiegowi całkowitej aloplastyki stawu kolanowego		
Dawka oraz czas trwania leczenia po zabiegu operacyjnym	Rywaroksaban 10 mg raz na dobę 35 ± 4 dni	Enoksaparyna 40 mg raz na dobę 35 ± 4 dni	p	Rywaroksaban 10 mg raz na dobę 35 ± 4 dni	Enoksaparyna 40 mg raz na dobę 12 ± 2 dni	p	Rywaroksaban 10 mg raz na dobę 12 ± 2 dni	Enoksaparyna 40 mg raz na dobę 12 ± 2 dni	p
Wszystkie przypadki ŻChZZ	18 (1,1%)	58 (3,7%)	<0,001	17 (2,0%)	81 (9,3%)	<0,001	79 (9,6%)	166 (18,9%)	<0,001
Ciężka ŻChZZ	4 (0,2%)	33 (2,0%)	<0,001	6 (0,6%)	49 (5,1%)	<0,001	9 (1,0%)	24 (2,6%)	0,01
Objawowa ŻChZZ	6 (0,4%)	11 (0,7%)		3 (0,4%)	15 (1,7%)		8 (1,0%)	24 (2,7%)	
Poważne krwawienia	6 (0,3 %)	2 (0,1%)		1 (0,1%)	1 (0,1%)		7 (0,6%)	6 (0,5%)	

Analiza sumarycznych wyników badań klinicznych III fazy potwierdziła dane otrzymane z pojedynczych badań, dotyczące zmniejszenia częstości występowania wszystkich przypadków ŻChZZ, ciężkiej ŻChZZ oraz objawowej ŻChZZ po zastosowaniu 10 mg rywaroksabanu raz na dobę, w porównaniu do 40 mg enoksaparyny stosowanej raz na dobę.

W uzupełnieniu programu III fazy RECORD przeprowadzono porejestracyjne, nieinterwencyjne, otwarte, kohortowe badanie (XAMOS) w grupie 17 413 pacjentów poddawanych dużym operacjom ortopedycznym stawu biodrowego lub kolanowego. Badanie to miało na celu porównanie rywaroksabanu z inną farmakologiczną profilaktyką przeciwzakrzepową (leczenie standardowe) w warunkach codziennej praktyki. Objawowa ŻChZZ wystąpiła u 57 (0,6%) pacjentów otrzymujących rywaroksaban (n=8 778) i u 88 (1,0%) pacjentów otrzymujących leczenie standardowe (n=8 635; HR 0,63; 95% CI 0,43 – 0,91); populacja bezpieczeństwa. Poważne krwawienie wystąpiło u 35 (0,4%) i 29 (0,3%) pacjentów otrzymujących odpowiednio rywaroksaban i leczenie standardowe (HR 1,10; 95% CI 0,67 – 1,80). Wyniki badania nieinterwencyjnego były spójne z wynikami kluczowych badań randomizowanych.

Leczenie ŻŻG i ZP i profilaktyka nawrotowej ŻŻG i ZP

Program badań klinicznych Xarelto został opracowany w celu wykazania skuteczności produktu Xarelto w początkowym i kontynuowanym leczeniu ostrej ŻŻG i ZP oraz do profilaktyki nawrotów. Ponad 12 800 pacjentów badano w czterech randomizowanych badaniach klinicznych III fazy z grupą kontrolną (Einstein DVT, Einstein PE, Einstein Extension i Einstein Choice) i dodatkowo została przeprowadzona wstępna analiza zbiorcza dla Einstein DVT i Einstein PE. Całkowity złożony czas trwania leczenia we wszystkich badaniach wynosił do 21 miesięcy.

W badaniu Einstein DVT 3 449 pacjentów z ostrą ŻŻG było badanych w celu leczenia ŻŻG i profilaktyki nawrotowej ŻŻG i ZP (pacjenci, którzy mieli objawową ZP, byli wykluczeni z tego badania). Czas trwania leczenia wynosił 3, 6 lub 12 miesięcy w zależności od oceny klinicznej badacza.

W początkowym 3-tygodniowym leczeniu ostrej ŻŻG 15 mg rywaroksabanu było podawane dwa razy na dobę. Następnie 20 mg rywaroksabanu raz na dobę.

W badaniu Einstein PE 4 832 pacjentów z ostrą ZP było badanych w celu leczenia ZP i profilaktyki nawrotowej ŻŻG i ZP. Czas trwania leczenia wynosił 3, 6 i 12 miesięcy w zależności od oceny klinicznej badacza.

W początkowym leczeniu ostrej ZP, 15 mg rywaroksabanu było podawane dwa razy na dobę przez trzy tygodnie. Następnie 20 mg rywaroksabanu raz na dobę.

W obu badaniach Einstein DVT i Einstein PE porównawczy schemat leczenia składał się z enoksaparyny podawanej, przez co najmniej 5 dni w skojarzeniu z leczeniem antagonistą witaminy K aż PT/INR znajdowały się w zakresie terapeutycznym ($\geq 2,0$). Leczenie kontynuowano antagonistą witaminy K z dostosowaną dawką w celu podtrzymania wartości PT/INR w zakresie terapeutycznym od 2,0 do 3,0.

W badaniu Einstein Extension 1 197 pacjentów z ZZG lub ZP było badanych w celu profilaktyki nawrotowej ZZG i ZP. Czas trwania leczenia wynosił dodatkowo 6 lub 12 miesięcy u pacjentów, którzy mieli zakończone 6 lub 12 miesięcy leczenia zakrzepicy żył głębokich w zależności od oceny klinicznej badacza. Produkt Xarelto 20 mg raz na dobę był porównywany z placebo.

Badania Einstein DVT, PE i Extension wykorzystywały to samo wstępnie zdefiniowane pierwszorzędowe i drugorzędowe kryterium skuteczności. Pierwszorzędom kryterium skuteczności była objawowa nawrotowa ŻChZZ zdefiniowana jako połączenie nawrotowej ZZG lub ZP zakończonej zgonem lub niezakończonej zgonem. Drugorzędowe kryterium skuteczności było zdefiniowane jako połączenie nawrotowej ŻChZZ, ZP niezakończonej zgonem i śmiertelności ze wszystkich przyczyn.

W badaniu Einstein Choice uczestniczyło 3 396 pacjentów z potwierdzoną objawową ZZG i (lub) ZP, którzy ukończyli od 6 do 12 miesięcy leczenia przeciwzakrzepowego. Pacjentów badano pod kątem profilaktyki ZP zakończonej zgonem lub nawrotowej objawowej ZZG lub ZP niezakończonej zgonem. Z badania wykluczono pacjentów ze wskazaniem do stałego przyjmowania leków przeciwzakrzepowych w dawce terapeutycznej. Okres leczenia wynosił do 12 miesięcy w zależności od indywidualnego terminu randomizacji (mediana: 351 dni). Produkty lecznicze Xarelto 20 mg raz na dobę i Xarelto 10 mg raz na dobę porównano z 100 mg kwasu acetylosalicylowego raz na dobę.

Pierwszorzędom kryterium skuteczności była objawowa nawrotowa ŻChZZ zdefiniowana jako połączenie nawrotowej ZZG lub ZP zakończonej zgonem lub niezakończonej zgonem.

W badaniu Einstein DVT (patrz Tabela 5) wykazano, że rywaroksaban jest równoważny enoksaparynie/VKA dla pierwszorzędowego kryterium skuteczności ($p < 0,0001$ (test równoważności); współczynnik ryzyka: 0,680 (0,443-1,042), $p = 0,076$ (test nadrzędności)). Określona wstępnie korzyść kliniczna netto (pierwszorzędowe kryterium skuteczności plus poważne krwawienia) była zgłaszana ze współczynnikiem ryzyka wynoszącym 0,67 ((95% CI = 0,47-0,95), nominalna wartość $p = 0,027$) na korzyść rywaroksabanu. Wartości INR mieściły się w przedziale terapeutycznym przez średnio 60,3% czasu dla średniego czasu trwania leczenia, który wynosił 189 dni oraz przez 55,4%, 60,1% i 62,8% czasu odpowiednio dla grup o zakładanym czasie leczenia przez 3, 6 i 12 miesięcy. W grupie enoksaparyny/antagonisty witaminy K przy podziale ośrodków na równe tercyle, nie było wyraźnej korelacji pomiędzy średnim poziomem kontroli TTR (odsetek czasu, przez który INR mieści się w przedziale terapeutycznym 2,0-3,0) a częstością nawrotowej ŻChZZ ($p=0,932$ dla interakcji). W obrębie tercylu ośrodków o najwyższej kontroli, współczynnik ryzyka dla rywaroksabanu w porównaniu z warfaryną wyniósł 0,69 (95% CI: 0,35-1,35).

Wskaźniki częstości występowania dla pierwszorzędowego kryterium bezpieczeństwa (poważne lub klinicznie istotne inne niż poważne krwawienia), jak również drugorzędowe kryterium bezpieczeństwa (poważne krwawienia) były podobne dla obu grup leczenia.

Tabela 5: Wyniki skuteczności i bezpieczeństwa z badania fazy III Einstein DVT

Populacja badana	3 449 pacjentów z objawową ostrą zakrzepicą żył głębokich	
Dawkowanie i czas leczenia	Xarelto ^{a)} 3, 6 lub 12 miesięcy N = 1 731	Enoksaparyna/VKA ^{b)} 3, 6 lub 12 miesięcy N = 1 718
Objawowa nawrotowa ŻChZZ*	36 (2,1%)	51 (3,0%)
Objawowa nawrotowa ZP	20 (1,2%)	18 (1,0%)
Objawowa nawrotowa ZŻG	14 (0,8%)	28 (1,6%)
Objawowa ZP i ZŻG	1 (0,1%)	0
ZP zakończona zgonem/Zgon, w przypadku którego nie można wykluczyć ZP jako przyczyny	4 (0,2%)	6 (0,3%)
Poważne lub klinicznie istotne inne niż poważne krwawienia	139 (8,1%)	138 (8,1%)
Poważne krwawienia	14 (0,8%)	20 (1,2%)

a) Rywaroksaban 15 mg dwa razy na dobę przez 3 tygodnie, a następnie 20 mg raz na dobę

b) Enoksaparyna przez co najmniej 5 dni, a następnie VKA

* $p < 0,0001$ (równoważność do określonego wstępnie współczynnika ryzyka wynoszącego 2);
współczynnik ryzyka: 0,680 (0,443-1,042), $p = 0,076$ (nadrzędność)

W badaniu Einstein PE (patrz Tabela 6) wykazano, że rywaroksaban jest równoważny enoksaparynie/VKA dla pierwszorzędowego kryterium skuteczności ($p=0,0026$ (test równoważności); współczynnik ryzyka: 1,123 (0,749 – 1,684)). Określona korzyść kliniczna netto (pierwszorzędowe kryterium skuteczności plus poważne krwawienia) była zgłaszana ze współczynnikiem ryzyka wynoszącym 0,849 ((95% CI: 0,633 – 1,139), nominalna wartość $p=0,275$). Wartości INR mieściły się w przedziale terapeutycznym przez średnio 63% czasu dla średniego czasu trwania leczenia, który wynosił 215 dni oraz przez 57%, 62% i 65% czasu odpowiedniego dla grup o zakładanym czasie leczenia przez 3, 6 i 12 miesięcy. W grupie enoksaparyny/antagonisty witaminy K przy podziale ośrodków na równe tercyle, nie było wyraźnej korelacji pomiędzy średnim poziomem kontroli TTR (odsetek czasu, przez który INR mieści się w przedziale terapeutycznym 2-3) a częstością nawrotowej ŻChZZ ($p=0,082$ dla interakcji). W obrębie tercylu ośrodków o najwyższej kontroli, współczynnik ryzyka dla rywaroksabanu w porównaniu z warfaryną wyniósł 0,642 (95% CI: 0,277 – 1,484).

Wskaźniki częstości występowania dla pierwszorzędowego kryterium bezpieczeństwa (poważne lub klinicznie istotne inne niż poważne krwawienia) były nieznacznie mniejsze w grupie leczonej rywaroksabanem (10,3% (249/2412)) niż w grupie leczonej enoksaparyną/VKA (11,4% (274/2405)). Wskaźniki częstości występowania dla drugorzędowego kryterium bezpieczeństwa (poważne krwawienia) były mniejsze w grupie leczonej rywaroksabanem (1,1% (26/2412)) niż w grupie leczonej enoksaparyną/VKA (2,2% (52/2405)) ze współczynnikiem ryzyka 0,493 (95% CI: 0,308 - 0,789).

Tabela 6: Wyniki skuteczności i bezpieczeństwa z badania fazy III Einstein PE

Populacja badana	4 832 pacjentów z objawową ostrą ZP	
Dawkowanie i czas leczenia	Xarelto ^{a)} 3, 6 lub 12 miesięcy N = 2 419	Enoksaparyna/VKA ^{b)} 3, 6 lub 12 miesięcy N = 2 413
Objawowa nawrotowa ŻChZZ*	50 (2,1%)	44 (1,8%)
Objawowa nawrotowa ZP	23 (1,0%)	20 (0,8%)
Objawowa nawrotowa ŻŻG	18 (0,7%)	17 (0,7%)
Objawowa ZP i ŻŻG	0	2 (<0,1%)
ZP zakończona zgonem/zgon, w przypadku którego nie można wykluczyć ZP jako przyczyny	11 (0,5%)	7 (0,3%)
Poważne lub klinicznie istotne inne niż poważne krwawienia	249 (10,3%)	274 (11,4%)
Poważne krwawienia	26 (1,1%)	52 (2,2%)

a) Rywaroksaban 15 mg dwa razy na dobę przez 3 tygodnie, a następnie 20 mg raz na dobę

b) Enoksaparyna przez co najmniej 5 dni, a następnie VKA

* $p < 0,0026$ (równoważność do określonego wstępnie współczynnika ryzyka wynoszącego 2); współczynnik ryzyka: 1,123 (0,749-1,684)

Została przeprowadzona wstępna analiza zbiorcza wyników badań Einstein DVT i Einstein PE (patrz tabela 7).

Tabela 7: Zbiorcza analiza wyników skuteczności i bezpieczeństwa z badania fazy III Einstein DVT i Einstein PE

Populacja badana	8 281 pacjentów z objawową ostrą ZŻG i ZP	
Dawkowanie i czas leczenia	Xarelto ^{a)} 3, 6 lub 12 miesięcy N = 4 150	Enoksaparyna/VKA ^{b)} 3, 6 lub 12 miesięcy N = 4 131
Objawowa nawrotowa ŻChZZ*	86 (2,1%)	95 (2,3%)
Objawowa nawrotowa ZP	43 (1,0%)	38 (0,9%)
Objawowa nawrotowa ZŻG	32 (0,8%)	45 (1,1%)
Objawowa ZP i ZŻG	1 (<0,1%)	2 (<0,1%)
ZP zakończona zgonem/Zgon, w przypadku którego nie można wykluczyć ZP jako przyczyny	15 (0,4%)	13 (0,3%)
Poważne lub klinicznie istotne inne niż poważne krwawienia	388 (9,4%)	412 (10,0%)
Poważne krwawienia	40 (1,0%)	72 (1,7%)

a) Rywaroksaban 15 mg dwa razy na dobę przez 3 tygodnie, a następnie 20 mg raz na dobę

b) Enoksaparyna przez co najmniej 5 dni, a następnie VKA

* $p < 0,0001$ (równoważność do określonego wstępnie współczynnika ryzyka wynoszącego 1,75); współczynnik ryzyka: 0,886 (0,661-1,186)

Określona wstępnie korzyść kliniczna netto (pierwszorzędowe kryterium skuteczności plus poważne krwawienia) analizy zbiorczej, była zgłaszana ze współczynnikiem ryzyka wynoszącym 0,771 ((95% CI: 0,614 – 0,967), nominalna wartość $p = 0,0244$).

W badaniu Einstein Extension (patrz Tabela 8) rywaroksaban był lepszy w stosunku do placebo dla pierwszorzędowych i drugorzędowych kryteriów skuteczności. Dla pierwszorzędowego kryterium bezpieczeństwa (poważne krwawienia) występował nieistotny numerycznie większy wskaźnik częstości występowania w przypadku pacjentów leczonych rywaroksabanem 20 mg raz na dobę w porównaniu do placebo. Drugorzędowe kryterium bezpieczeństwa (poważne lub klinicznie istotne inne niż poważne krwawienia) wykazało większe wskaźniki dla pacjentów leczonych rywaroksabanem 20 mg raz na dobę w porównaniu z placebo.

Tabela 8: Wyniki skuteczności i bezpieczeństwa z badania fazy III Einstein Extension

Populacja badana	1 197 pacjentów nieprzerwane leczenie i profilaktyka nawrotowej żyłnej choroby zakrzepowo-zatorowej	
Dawkowanie i czas leczenia	Xarelto ^{a)} 6 lub 12 miesięcy N = 602	Placebo 6 lub 12 miesięcy N = 594
Objawowa nawrotowa ŻChZZ*	8 (1,3%)	42 (7,1%)
Objawowa nawrotowa ZP	2 (0,3%)	13 (2,2%)
Objawowa nawrotowa ZZG	5 (0,8%)	31 (5,2%)
ZP zakończona zgonem/zgon, w przypadku którego nie można wykluczyć ZP jako przyczyny	1 (0,2%)	1 (0,2%)
Poważne krwawienia	4 (0,7%)	0 (0,0%)
Klinicznie istotne krwawienie inne niż poważne	32 (5,4%)	7 (1,2%)

a) Rywaroksaban 20 mg raz na dobę

* $p < 0,0001$ (nadrzędność); współczynnik ryzyka: 0,185 (0,087-0,393)

W badaniu Einstein Choice (patrz tabela 9) zarówno produkt Xarelto 20 mg i produkt Xarelto 10 mg przewyższał kwas acetylosalicylowy pod względem pierwszorzędowego punktu końcowego. Wynik dla głównego kryterium bezpieczeństwa (poważne krwawienie) był zbliżony dla pacjentów leczonych produktem leczniczym Xarelto 20 mg i 10 mg raz na dobę w porównaniu do pacjentów leczonych 100 mg kwasu acetylosalicylowego.

Tabela 9: Wyniki skuteczności i bezpieczeństwa z badania fazy III Einstein Choice

Populacja badana	3 396 pacjentów nieprzerwana profilaktyka nawrotowej żyłnej choroby zakrzepowo-zatorowej		
Dawkowanie	Xarelto 20 mg raz na dobę N=1 107	Xarelto 10 mg raz na dobę N=1 127	ASA 100 mg raz na dobę N=1 131
Czas leczenia, mediana [przedział międzykwartylny]	349 [189-362] dni	353 [190-362] dni	350 [186-362] dni
Objawowa nawrotowa ŻChZZ	17 (1,5%)*	13 (1,2%)**	50 (4,4%)
Objawowy nawrotowy ZP	6 (0,5%)	6 (0,5%)	19 (1,7%)
Objawowa nawrotowa ZZG	9 (0,8%)	8 (0,7%)	30 (2,7%)
ZP zakończona zgonem/zgon, w przypadku którego nie można wykluczyć ZP jako przyczyny	2 (0,2%)	0	2 (0,2%)
Objawowa nawrotowa ŻChZZ, zawał mięśnia sercowego, udar lub zatorowości systemowa poza OUN	19 (1,7%)	18 (1,6%)	56 (5,0%)
Poważne krwawienia	6 (0,5%)	5 (0,4%)	3 (0,3%)
Klinicznie istotne krwawienie inne niż poważne	30 (2,7%)	22 (2,0%)	20 (1,8%)
Objawowa nawrotowa ŻChZZ lub poważne krwawienie (korzyść kliniczna netto)	23 (2,1%)+	17 (1,5%)++	53 (4,7%)

* $p < 0,001$ (nadrzędność) Xarelto 20 mg raz na dobę w porównaniu z ASA 100 mg raz na dobę; HR=0,34 (0,20–0,59)

** $p < 0,001$ (nadrzędność) Xarelto 10 mg raz na dobę w porównaniu z ASA 100 mg raz na dobę; HR=0,26 (0,14–0,47)

+ Xarelto 20 mg raz na dobę w porównaniu z ASA 100 mg raz na dobę; HR=0,44 (0,27–0,71), $p = 0,0009$ (nominalna)

++ Xarelto 10 mg raz na dobę w porównaniu z ASA 100 mg raz na dobę; HR=0,32 (0,18–0,55), $p < 0,0001$ (nominalna)

Poza programem III fazy, EINSTEIN, przeprowadzono prospektywne, nieinterwencyjne badanie kohortowe z zastosowaniem metody otwartej próby (XALIA) z centralną weryfikacją punktów końcowych obejmujących nawrotową ŻChZZ, przypadki dużego krwawienia i zgon. Do badania włączono 5142 pacjentów z ostrą ZZG w celu zbadania długookresowego bezpieczeństwa rywaroksabanu w porównaniu ze standardowym leczeniem przeciwkrzepliwym w warunkach codziennej praktyki medycznej. Wskaźniki dużych krwawień, nawrotowej ŻChZZ i śmiertelności całkowitej w grupie rywaroksabanu wynosiły odpowiednio 0,7%, 1,4% i 0,5%. Wykazano różnice w

wyjściowej charakterystyce pacjentów obejmującej wiek, nowotwory złośliwe i zaburzenia czynności nerek. Wcześniej zdefiniowane wskaźniki zostały użyte w celu skorygowania różnic wyjściowych ale pozostałe niezgodności mogą w związku z tym wpływać na wyniki. Skorygowany współczynnik ryzyka dla dużego krwawienia, nawrotowej ŻChZZ i śmiertelności całkowitej wynosił odpowiednio 0,77 (95% przedział ufności [CI] 0,40 – 1,50), 0,91 (95% CI 0,54 – 1,54) i 0,51 (95% CI 0,24 – 1,07). Te wyniki uzyskane u pacjentów obserwowanych w ramach codziennej praktyki medycznej są zgodne z ustalonym profilem bezpieczeństwa w tym wskazaniu.

Pacjenci z dużym ryzykiem zespołu antyfosfolipidowego z trzema wynikami pozytywnymi dla markerowych przeciwciał antyfosfolipidowych

W otwartym, randomizowanym, wielośrodkowym badaniu ze środków własnych, z zaślepieniem orzekaniem o osiągnięciu celu badania, rywaroksaban porównano z warfaryną u pacjentów z zakrzepicą i ze stwierdzonym zespołem antyfosfolipidowym z dużym ryzykiem incydentów zakrzepowo-zatorowych (pozytywne wyniki w zakresie 3 testów dla przeciwciał antyfosfolipidowych: antykoagulant toczniowy, przeciwciała antykardiolipinowe oraz przeciwciała przeciwko $\beta 2$ glikoproteinie-I). Próbę zakończono przedwcześnie po naborze 120 pacjentów ze względu na zwiększoną liczbę incydentów wśród pacjentów, którym podawano rywaroksaban. Obserwacja trwała średnio 569 dni. Pięćdziesięciu dziewięciu pacjentów przydzielono losowo do grupy, której podano 20 mg rywaroksabanu [15 mg pacjentom z klirensen kreatyniny (CrCl) <50 mL/min] oraz 61 pacjentów do grupy warfaryny (INR 2,0-3,0). Incydenty zakrzepowo-zatorowe wystąpiły u 12% pacjentów przydzielonych losowo do grupy, której podano rywaroksaban (4 udary niedokrwienne oraz 3 zawały mięśnia sercowego). U pacjentów przydzielonych losowo do grupy, której podano warfarynę, nie odnotowano incydentów. Poważne krwawienie wystąpiło u 4 pacjentów (7%) z grupy, której podawano rywaroksaban, oraz u 2 pacjentów (3%) z grupy, której podawano warfarynę.

Dzieci i młodzież

Europejska Agencja Leków uchyliła obowiązek przedstawienia wyników badań dla produktu Xarelto w jednej lub więcej podgrupie dzieci i młodzieży w leczeniu powikłań zakrzepowo - zatorowych. Europejska Agencja Leków odstąpiła od obowiązku przedstawienia wyników badań dla produktu Xarelto we wszystkich podgrupach dzieci i młodzieży w profilaktyce powikłań zakrzepowo-zatorowych (patrz punkt 4.2, informacje na temat stosowania u dzieci i młodzieży).

5.2 Właściwości farmakokinetyczne

Wchłanianie

Rywaroksaban wchłania się szybko i osiąga maksymalne stężenia w osoczu (C_{max}) w czasie od 2 do 4 godzin po podaniu tabletki. Wchłanianie po podaniu doustnym jest prawie całkowite, a biodostępność po podaniu doustnym jest wysoka (80-100%) dla dawki w postaci tabletki 2,5 mg i 10 mg, niezależnie od przyjmowania na czczo/z posiłkiem. Przyjmowanie rywaroksabanu w dawce 2,5 mg i 10 mg z pokarmem nie wpływa na AUC ani na C_{max} . Rywaroksaban, dla dawki w postaci tabletki 2,5 mg i 10 mg może być przyjmowany w czasie jedzenia lub niezależnie od posiłku. Farmakokinetyka rywaroksabanu jest prawie liniowa w zakresie dawek do około 15 mg raz na dobę. W większych dawkach obserwuje się wchłanianie ograniczane uwalnianiem rywaroksabanu ze zmniejszoną biodostępnością i zmniejszonym współczynnikiem wchłaniania w miarę zwiększania dawki. Jest to bardziej widoczne w stanie na czczo niż po posiłku. Zmienność farmakokinetyki rywaroksabanu jest umiarkowana, ze zmiennością osobniczą (CV%) wynoszącą od 30% do 40%, z wyjątkiem dnia zabiegu chirurgicznego i dnia następnego, kiedy zmienność w wartościach ekspozycji jest wysoka (70%).

Wchłanianie rywaroksabanu jest zależne od miejsca jego uwalniania w przewodzie pokarmowym. 29% i 56% zmniejszenie AUC i C_{max} w porównaniu z tabletką było zgłaszane w przypadku uwalniania granulatu rywaroksabanu w proksymalnym odcinku jelita cienkiego. Ekspozycja jest dalej zmniejszona w przypadku uwalniania rywaroksabanu w dystalnej części jelita cienkiego lub okrężnicy wstępującej. Z tego powodu należy unikać podawania rywaroksabanu dystalnie od żołądka, ponieważ może to prowadzić do zmniejszonego wchłaniania i powiązanej ekspozycji na rywaroksaban. Dostępność biologiczna (AUC and C_{max}) była porównywalna dla 20 mg rywaroksabanu podawanego doustnie w postaci rozgniecionej tabletki wymieszanej w przecierze jabłkowym lub w postaci wodnej

zawiesiny, podawanej przez zgłąbnyk żołądkowy z przyjętym następnie płynnym posiłkiem w porównaniu z całą tabletką. Biorąc pod uwagę przewidywalny, proporcjonalny do dawki profil farmakokinetyczny rywaroksabanu, wyniki dostępności biologicznej z tego badania mają prawdopodobnie zastosowanie dla mniejszych dawek rywaroksabanu.

Dystrybucja

U ludzi rywaroksaban w znacznym stopniu wiąże się z białkami osocza, w około 92% do 95%, głównie z albuminami. Objętość dystrybucji jest umiarkowana, a objętość dystrybucji w stanie równowagi (V_{ss}) wynosi około 50 litrów.

Metabolizm i eliminacja

Około 2/3 podanej dawki rywaroksabanu podlega przemianom metabolicznym, z czego połowa jest wydalana przez nerki, a druga połowa z kałem. Pozostała 1/3 podanej dawki rywaroksabanu, w postaci niezmienionego związku, jest wydalana przez nerki z moczem, głównie poprzez aktywne wydzielanie nerkowe.

Rywaroksaban jest metabolizowany przez CYP3A4, CYP2J2 oraz w niezależnych od CYP przemianach. Główne mechanizmy biotransformacji to oksydacyjny rozkład części morfolinonowej oraz hydroliza wiązań amidowych. Według badań przeprowadzonych *in vitro*, rywaroksaban jest substratem dla białek transportowych P-gp (P-glikoproteiny) oraz białka Bcrp (ang. Bcrp - breast cancer resistance protein).

Rywaroksaban w niezmienionej postaci jest najważniejszym związkiem obecnym w ludzkim osoczu; nie występuje ani główny ani aktywny krążący metabolit. Klirens ogólnoustrojowy wynosi około 10 l/h, więc rywaroksaban można uznać za substancję o małym klirensie. Po dożylnym podaniu dawki 1 mg okres półtrwania w fazie eliminacji wynosi około 4,5 godziny. Po doustnym podaniu eliminacja jest ograniczana szybkością wchłaniania. Eliminacja rywaroksabanu z osocza następuje z końcowym okresem półtrwania wynoszącym od 5 do 9 godzin u młodych osób, a z końcowym okresem półtrwania wynoszącym od 11 do 13 godzin u osób w podeszłym wieku.

Szczególne populacje

Płeć

Nie stwierdzono żadnych istotnych klinicznie różnic we właściwościach farmakokinetycznych i farmakodynamicznych pomiędzy pacjentami płci męskiej i żeńskiej.

Pacjenci w podeszłym wieku

U pacjentów w podeszłym wieku stwierdzono wyższe stężenia leku w osoczu w porównaniu z osobami młodszymi, a średnie wartości pola pod krzywą zależności stężenia od czasu (AUC) były około 1,5-krotnie wyższe, głównie z powodu zmniejszonego (pozornego) całkowitego i nerkowego klirensu. Nie ma potrzeby zmiany dawkowania.

Różnice w masie ciała

Dla skrajnych wartości masy ciała (< 50 kg lub > 120 kg) stwierdzano jedynie niewielki wpływ na stężenie rywaroksabanu w osoczu (mniej niż 25%). Nie ma potrzeby zmiany dawkowania.

Różnice między grupami etnicznymi

Nie obserwowano żadnych istotnych klinicznie różnic, w zakresie farmakokinetycznych i farmakodynamicznych właściwości rywaroksabanu, pomiędzy pacjentami należącymi do rasy kaukaskiej, afroamerykańskiej, latynoskiej, japońskiej lub chińskiej.

Zaburzenie czynności wątroby

U pacjentów z marskością wątroby, przebiegającą z łagodnym zaburzeniem jej czynności (stopień A wg klasyfikacji Child Pugh), stwierdzono jedynie niewielkie zmiany we właściwościach farmakokinetycznych rywaroksabanu (średnio 1,2-krotne zwiększenie AUC rywaroksabanu), które były prawie porównywalne do wyników w odpowiadającej im zdrowej grupie kontrolnej.

U pacjentów z marskością wątroby i umiarkowanym zaburzeniem jej czynności (stopień B wg klasyfikacji Child Pugh) stwierdzono znaczące, 2,3-krotne zwiększenie średniego AUC rywaroksabanu w porównaniu do zdrowych ochotników. Wartość AUC dla niezwiązanego

rywaroksabanu była 2,6-krotnie większa. U pacjentów z tej grupy, podobnie jak u pacjentów z umiarkowanym zaburzeniem czynności nerek stwierdzano zmniejszone wydalanie rywaroksabanu przez nerki. Brak jest danych dotyczących pacjentów z ciężkim zaburzeniem czynności wątroby. W porównaniu do zdrowych ochotników, zahamowanie aktywności czynnika Xa było 2,6-krotnie silniejsze u pacjentów z umiarkowanym zaburzeniem czynności wątroby; podobnie PT był 2,1-krotnie bardziej wydłużony. Pacjenci z umiarkowanym zaburzeniem czynności wątroby byli bardziej podatni na działanie rywaroksabanu, co objawiało się bardziej stromym nachyleniem krzywej zależności PK/PD (farmakokinetyczno/farmakodynamicznej) pomiędzy stężeniem i PT. Stosowanie Xarelto jest przeciwwskazane u pacjentów z chorobą wątroby, która wiąże się z koagulopatią i ryzykiem krwawienia o znaczeniu klinicznym, w tym. u pacjentów z marskością wątroby stopnia B i C wg klasyfikacji Child Pugh (patrz punkt 4.3).

Zaburzenie czynności nerek

Zwiększenie ekspozycji na rywaroksaban było skorelowane ze stopniem zaburzenia czynności nerek, co stwierdzono na podstawie oznaczeń klirensu kreatyniny. U pacjentów z łagodnym (klirens kreatyniny 50-80 ml/min), umiarkowanym (klirens kreatyniny 30-49 ml/min) oraz ciężkim (klirens kreatyniny 15-29 ml/min) zaburzeniem czynności nerek, stężenia rywaroksabanu w osoczu (AUC) były zwiększone odpowiednio 1,4-, 1,5- oraz 1,6-krotnie. Odpowiednio do wzrostów tych wartości, działanie farmakodynamiczne było silniej wyrażone. U pacjentów z łagodnym, umiarkowanym oraz ciężkim zaburzeniem czynności nerek, ogólne zahamowanie aktywności czynnika Xa było odpowiednio 1,5-, 1,9-, i 2-krotnie silniejsze w porównaniu do zdrowych ochotników; podobnie jak odpowiednio 1,3; 2,2 i 2,4-krotnie bardziej wydłużony był PT. Brak jest danych pochodzących od pacjentów z klirensem kreatyniny <15 ml/min.

Ze względu na wysoki stopień wiązania z białkami osocza krwi nie należy spodziewać się, że rywaroksaban będzie podlegał dializie. Nie zaleca się stosowania Xarelto u pacjentów z klirensem kreatyniny <15 ml/min. Należy zachować ostrożność stosując Xarelto u pacjentów z klirensem kreatyniny 15-29 ml/min (patrz punkt 4.4).

Dane farmakokinetyczne u pacjentów

U pacjentów przyjmujących rywaroksaban 10 mg raz na dobę w profilaktyce żyłnej choroby zakrzepowo zatorowej, średnia geometryczna stężenia (90% przedział predykcji) w 2 do 4 godzin oraz około 24 godziny po podaniu (w przybliżeniu stanowiące maksymalne i minimalne stężenia w przedziale dawki) wynosiło odpowiednio 101 (7 - 273) i 14 (4 - 51) µg/l,

Zależność farmakokinetyczno/farmakodynamiczna

Zależność farmakokinetyczno/farmakodynamiczną (PK/PD), pomiędzy stężeniem rywaroksabanu w osoczu i kilkoma farmakodynamicznymi (PD) punktami końcowymi (hamowanie czynnika Xa, PT, APTT, HepTest), oceniano w szerokim zakresie dawek (5-30 mg stosowane dwa razy na dobę). Zależność między stężeniem rywaroksabanu, a aktywnością czynnika Xa najlepiej opisywał model E_{max} . Dla PT, zwykle lepszy był model odcięcia liniowego. W zależności od tego, jaki odczynnik zastosowano do określenia PT, otrzymywano znaczące różnice w nachyleniu krzywej.

Po zastosowaniu odczynnika Neoplastin, wyjściowy PT wynosił 13 s, a nachylenie krzywej około 3 do 4 s/(100 µg/l). Wyniki analiz PK/PD z badań II oraz III fazy były zgodne z tymi uzyskanymi w badaniach z udziałem zdrowych ochotników. Wyjściowe wartości aktywności czynnika Xa i PT zmieniały się u pacjentów w związku z zabiegiem operacyjnym, co przejawiało się w różnicach stopnia nachylenia krzywej zależności stężenia od PT pomiędzy dniem po zabiegu chirurgicznym a stanem równowagi.

Dzieci i młodzież

Nie ustalono bezpieczeństwa stosowania i skuteczności dla dzieci i młodzieży w wieku do 18 lat.

5.3 Przedkliniczne dane o bezpieczeństwie

Dane niekliniczne wynikające z konwencjonalnych badań farmakologicznych dotyczących bezpieczeństwa, toksyczności po podaniu jednokrotnym, fototoksyczności, genotoksyczności,

potencjalnego działania rakotwórczego i toksyczności u nietletnich nie ujawniają żadnego szczególnego zagrożenia dla człowieka.

Skutki działania obserwowane w badaniach toksyczności po podaniu wielokrotnym wynikały głównie z nasilonej aktywności farmakodynamicznej rywaroksabanu. U szczurów, przy wartościach ekspozycji o znaczeniu klinicznym, obserwowano zwiększenie stężeń IgG i IgA w osoczu.

U szczurów nie zaobserwowano wpływu na płodność samców ani samic. W badaniach na zwierzętach stwierdzono toksyczny wpływ na reprodukcję, który wynikał z farmakologicznego mechanizmu działania rywaroksabanu (np. powikłania krwotoczne). Dla wartości stężeń o znaczeniu klinicznym stwierdzano toksyczny wpływ na rozwój zarodka i płodu (poronienie, opóźnione lub przyspieszone kostnienie, mnogie, białawe plamki wątrobowe) i zwiększoną częstość występowania zwykłych wad rozwojowych, jak również zmiany w łożysku. W badaniach przed- i pourodzeniowych u szczurów, stosując dawki toksyczne dla samic, zaobserwowano obniżoną żywotność potomstwa.

6. DANE FARMACEUTYCZNE

6.1 Wykaz substancji pomocniczych

Rdzeń tabletki

Celuloza mikrokrystaliczna

Kroskarmeloza sodowa

Laktoza jednowodna

Hypromeloza 2910

Sodu laurylosiarczan

Magnezu stearynian

Otoczka

Makrogol 3350

Hypromeloza 2910

Tytanu dwutlenek (E 171)

Żelaza tlenek czerwony (E 172)

6.2 Niezgodności farmaceutyczne

Nie dotyczy.

6.3 Okres ważności

3 lata.

6.4 Specjalne środki ostrożności podczas przechowywania

Brak specjalnych środków ostrożności dotyczących przechowywania produktu leczniczego.

6.5 Rodzaj i zawartość opakowania

Blistry z folii PP/Aluminium w tekturowych pudełkach, zawierających 5, 10, 14, 28, 30 lub 98 tabletek powlekanych lub blister perforowany podzielny na dawki pojedyncze, w tekturowych pudełkach zawierających 10 x 1, 100 x 1 tabletek powlekanych lub w opakowaniach zbiorczych zawierających 100 (10 opakowań po 10 x 1) tabletek powlekanych.

Blistry z folii PVC/PVDC/Aluminium w tekturowych pudełkach, zawierających 5, 10 lub 30 tabletek powlekanych lub blister perforowany podzielny na dawki pojedyncze, w tekturowych pudełkach zawierających 10 x 1 lub 100 x 1 powlekanych tabletek.

Butelka HDPE z zakrętką z PP zawierająca 100 tabletek powlekanych.

Nie wszystkie wielkości opakowań muszą znajdować się w obrocie.

6.6 Specjalne środki ostrożności dotyczące usuwania

Wszelkie niewykorzystane resztki produktu leczniczego lub jego odpady należy usunąć zgodnie z lokalnymi przepisami.

7. PODMIOT ODPOWIEDZIALNY POSIADAJĄCY POZWOLENIE NA DOPUSZCZENIE DO OBROTU

Bayer AG
51368 Leverkusen
Niemcy

8. NUMER(Y) POZWOLENIA(Ń) NA DOPUSZCZENIE DO OBROTU

EU/1/08/472/001-010, EU/1/08/472/022, EU/1/08/472/042-045

9. DATA WYDANIA PIERWSZEGO POZWOLENIA NA DOPUSZCZENIE DO OBROTU/DATA PRZEDŁUŻENIA POZWOLENIA

Data wydania pierwszego pozwolenia na dopuszczenie do obrotu: 30 września 2008
Data ostatniego przedłużenia pozwolenia: 22 maja 2018

10. DATA ZATWIERDZENIA LUB CZĘŚCIOWEJ ZMIANY TEKSTU CHARAKTERYSTYKI PRODUKTU LECZNICZEGO

06/2019

Szczegółowa informacja o tym produkcie leczniczym jest dostępna na stronie internetowej Europejskiej Agencji Leków <http://www.ema.europa.eu/>.

▼ Niniejszy produkt leczniczy będzie dodatkowo monitorowany. Umożliwi to szybkie zidentyfikowanie nowych informacji o bezpieczeństwie. Osoby należące do fachowego personelu medycznego powinny zgłaszać wszelkie podejrzewane działania niepożądane. Aby dowiedzieć się, jak zgłaszać działania niepożądane - patrz punkt 4.8.

1. NAZWA PRODUKTU LECZNICZEGO

Xarelto 15 mg tabletki powlekane

2. SKŁAD JAKOŚCIOWY I ILOŚCIOWY

Każda tabletki powlekana zawiera 15 mg rywaroksabanu.

Substancja pomocnicza o znanym działaniu:

Każda tabletki powlekana zawiera 24,13 mg laktozy (jednowodnej), patrz punkt 4.4.

Pełny wykaz substancji pomocniczych, patrz punkt 6.1.

3. POSTAĆ FARMACEUTYCZNA

Tabletki powlekana (tabletki)

Czerwone, okrągłe obustronnie wypukłe tabletki (średnica 6 mm, promień krzywizny 9 mm), z wytłoczonym logo firmy BAYER z jednej strony oraz liczbą „15” i trójkątem z drugiej strony.

4. SZCZEGÓŁOWE DANE KLINICZNE

4.1 Wskazania do stosowania

Profilaktyka udaru i zatorowości obwodowej u dorosłych pacjentów z migotaniem przedsionków niezwiązanym z wadą zastawkową z jednym lub kilkoma czynnikami ryzyka, takimi jak zastoinowa niewydolność serca, nadciśnienie tętnicze, wiek ≥ 75 lat, cukrzyca, udar lub przemijający napad niedokrwienności w wywiadzie.

Leczenie zakrzepicy żył głębokich (ZŻG) i zatorowości płucnej (ZP) oraz profilaktyka nawrotowej ZŻG i ZP u dorosłych (patrz punkt 4.4 pacjenci z ZP hemodynamicznie niestabilni).

4.2 Dawkowanie i sposób podawania

Dawkowanie

Profilaktyka udaru i zatorowości obwodowej

Zalecana dawka to 20 mg raz na dobę, co jest również zalecaną dawką maksymalną.

Leczenie produktem Xarelto należy kontynuować długotrwale pod warunkiem, że korzyść wynikająca z profilaktyki udaru i zatorowości obwodowej przeważa nad ryzykiem wystąpienia krwawienia (patrz punkt 4.4).

W przypadku pominięcia dawki pacjent powinien niezwłocznie przyjąć produkt Xarelto i następnego dnia kontynuować zalecane przyjmowanie raz na dobę. Nie należy stosować dawki podwójnej tego samego dnia w celu uzupełnienia pominiętej dawki.

Leczenie ZZG, leczenie ZP i profilaktyka nawrotowej ZZG i ZP

Zalecana dawka do początkowego leczenia ostrej ZZG lub ZP to 15 mg dwa razy na dobę przez pierwsze trzy tygodnie, a następnie 20 mg raz na dobę do kontynuacji leczenia i profilaktyki nawrotowej ZZG i ZP.

Krótkotrwałe leczenie (co najmniej przez 3 miesiące) należy rozważyć u pacjentów z ZZG lub ZP spowodowanymi poważnymi przejściowymi czynnikami ryzyka (tj. niedawno przebyty poważny zabieg chirurgiczny lub poważny uraz). Dłuższy okres leczenia należy rozważyć u pacjentów z wtórną ZZG lub ZP niezwiązanym z poważnymi przejściowymi czynnikami ryzyka, z idiopatyczną ZZG lub ZP, lub z nawrotową ZZG lub ZP w wywiadzie.

Jeśli zalecana jest przedłużona profilaktyka nawrotowej ZZG lub ZP (po zakończeniu co najmniej 6 miesięcy leczenia ZZG lub ZP), zalecana dawka to 10 mg raz na dobę. U pacjentów, u których występuje duże ryzyko nawrotu ZZG lub ZP, takich jak pacjenci z powikłanymi chorobami współistniejącymi lub z nawrotową ZZG lub ZP w okresie przedłużonej profilaktyki dawką 10 mg raz na dobę, należy rozważyć stosowanie produktu Xarelto w dawce 20 mg raz na dobę.

Okres leczenia i dawkę należy dostosować indywidualnie po dokładnej ocenie korzyści wynikających z leczenia w stosunku do ryzyka wystąpienia krwawienia (patrz punkt 4.4).

	Okres	Schemat dawkowania	Łączna dawka dobową
Leczenie i profilaktyka nawrotowej ZZG i ZP	Dzień 1-21	15 mg dwa razy na dobę	30 mg
	Dzień 22 i następnie	20 mg raz na dobę	20 mg
Profilaktyka nawrotowej ZZG i ZP	Po zakończeniu co najmniej 6 miesięcy leczenia ZZG lub ZP	10 mg raz na dobę lub 20 mg raz na dobę	10 mg lub 20 mg

Aby wspomóc zmianę dawkowania z 15 mg na 20 mg po 21 dniu, dostępne jest opakowanie rozpoczynające leczenie na pierwsze 4 tygodnie leczenia ZZG/ZP.

W przypadku pominięcia dawki w trakcie fazy leczenia ze schematem 15 mg dwa razy na dobę (dzień 1-21) pacjent powinien niezwłocznie przyjąć produkt Xarelto w celu zapewnienia przyjęcia 30 mg produktu Xarelto na dobę. W takim przypadku możliwe jest jednoczesne przyjęcie dwóch tabletek 15 mg. Następnego dnia pacjent powinien kontynuować regularne zalecone dawkowanie 15 mg dwa razy na dobę.

W przypadku pominięcia dawki w trakcie fazy leczenia ze schematem jeden raz na dobę pacjent powinien niezwłocznie przyjąć produkt Xarelto i następnego dnia kontynuować zalecane dawkowanie raz na dobę. Nie należy stosować dawki podwójnej tego samego dnia w celu uzupełnienia pominiętej dawki.

Zmiana leczenia z antagonistów witaminy K (ang. VKA – Vitamin K Antagonists) na produkt Xarelto

W przypadku pacjentów leczonych w profilaktyce udaru i zatorowości obwodowej należy przerwać leczenie VKA i rozpocząć leczenie produktem Xarelto, gdy Międzynarodowy Współczynnik Znormalizowany (INR) wynosi $\leq 3,0$.

W przypadku pacjentów leczonych na ZZG, ZP i w profilaktyce nawrotów należy przerwać leczenie VKA i rozpocząć leczenie produktem Xarelto, gdy INR wynosi $\leq 2,5$.

W przypadku przejścia pacjentów z VKA na produkt Xarelto wartości INR będą nieprawdziwie podwyższone po przyjęciu produktu Xarelto. INR nie jest właściwy do pomiaru działania przeciwzakrzepowego produktu Xarelto i z tego powodu nie należy go stosować (patrz punkt 4.5).

Zmiana leczenia z produktu Xarelto na antagonistów witaminy K (VKA)

Istnieje możliwość niewłaściwej antykoagulacji w czasie zmiany leczenia produktem Xarelto na VKA. W czasie jakiegokolwiek zmiany na alternatywny lek przeciwzakrzepowy należy zapewnić ciągłą właściwą antykoagulację. Należy zauważyć, że produkt Xarelto może się przyczynić do podwyższonego INR.

Pacjentom zmieniającym leczenie produktem Xarelto na VKA należy równocześnie podawać VKA, aż INR będzie $\geq 2,0$. Przez pierwsze dwa dni okresu zmiany należy stosować standardowe dawkowanie początkowe VKA, a następnie dawkowanie VKA według testów INR. Jeśli pacjenci są leczeni zarówno produktem Xarelto, jak i VKA, nie należy badać INR wcześniej niż 24 godziny po poprzedniej dawce, ale przed następną dawką produktu Xarelto. Po przerwaniu stosowania produktu Xarelto wiarygodne badania INR można wykonać co najmniej 24 godziny po ostatniej dawce (patrz punkty 4.5 i 5.2).

Zmiana leczenia z pozajelitowych leków przeciwzakrzepowych na produkt Xarelto

U pacjentów aktualnie otrzymujących pozajelitowy lek przeciwzakrzepowy, należy przerwać jego przyjmowanie i rozpocząć stosowanie produktu Xarelto od 0 do 2 godzin przed czasem następnego zaplanowanego podania pozajelitowego produktu leczniczego (np. heparyny drobnocząsteczkowej) lub w czasie przerwania ciągle podawanego pozajelitowego produktu leczniczego (np. dożyłnej heparyny niefrakcjonowanej).

Zmiana leczenia z produktu Xarelto na pozajelitowe leki przeciwzakrzepowe

Pierwszą dawkę pozajelitowego leku przeciwzakrzepowego podać w czasie, gdy powinna być przyjęta następna dawka produktu Xarelto.

Szczególne grupy pacjentów

Zaburzenia czynności nerek

Ograniczone dane kliniczne wskazują, że u pacjentów z ciężkim zaburzeniem czynności nerek (klirens kreatyniny 15-29 ml/min) znacznie zwiększa się stężenie rywaroksabanu w osoczu krwi. Zatem należy zachować ostrożność stosując Xarelto w tej grupie pacjentów. Nie zaleca się stosowania Xarelto u pacjentów z klirensiem kreatyniny <15 ml/min (patrz punkty 4.4 i 5.2).

U pacjentów z umiarkowanym (klirens kreatyniny 30-49 ml/min) lub ciężkim (klirens kreatyniny 15-29 ml/min) zaburzeniem czynności nerek obowiązują następujące zalecenia dotyczące dawkowania:

- Do profilaktyki udaru i zatorowości obwodowej u pacjentów z migotaniem przedsionków niezwiązanym z wadą zastawkową zalecana dawka to 15 mg raz na dobę (patrz punkt 5.2).
- Do leczenia ZZG, leczenia ZP i profilaktyki nawrotowej ZZG i ZP: pacjenci powinni być leczeni 15 mg dwa razy na dobę przez pierwsze 3 tygodnie. Następnie, gdy zalecaną dawką jest 20 mg raz na dobę, zmniejszenie dawki z 20 mg raz na dobę do 15 mg raz na dobę należy brać pod uwagę tylko jeśli ocenione u pacjenta ryzyko krwawień przewyższa ryzyko nawrotowej ZZG i ZP. Zalecenia dotyczące stosowania 15 mg jest oparte na modelowaniu PK i nie było badane w tym stanie klinicznym (patrz punkty 4.4, 5.1 i 5.2).
Jeśli zalecana dawka to 10 mg raz na dobę, nie ma potrzeby stosowania innej dawki niż zalecana.

U pacjentów z łagodnym (klirens kreatyniny 50-80 ml/min) zaburzeniem czynności nerek nie ma potrzeby zmiany dawki (patrz punkt 5.2).

Zaburzenia czynności wątroby

Stosowanie Xarelto jest przeciwwskazane u pacjentów z chorobą wątroby, która wiąże się z koagulopatią i ryzykiem krwawienia o znaczeniu klinicznym, w tym u pacjentów z marskością wątroby stopnia B i C wg klasyfikacji Child Pugh (patrz punkty 4.3 i 5.2).

Pacjenci w podeszłym wieku

Nie ma potrzeby zmiany dawkowania (patrz punkt 5.2)

Masa ciała

Nie ma potrzeby zmiany dawkowania (patrz punkt 5.2)

Płeć

Nie ma potrzeby zmiany dawkowania (patrz punkt 5.2)

Dzieci i młodzież

Nie określono bezpieczeństwa stosowania i skuteczności produktu leczniczego Xarelto u dzieci w wieku od 0 do 18 lat. Nie są dostępne dane, dlatego produkt Xarelto nie jest zalecany do stosowania u dzieci w wieku poniżej 18. lat.

Pacjenci poddawani kardiowersji

Można rozpoczynać lub kontynuować podawanie produktu Xarelto u pacjentów, którzy mogą wymagać kardiowersji. U pacjentów nie leczonych wcześniej lekami przeciwzakrzepowymi, przy kardiowersji na podstawie wyniku echokardiogramu przezprzełykowego (TEE), leczenie Xarelto należy rozpocząć przynajmniej 4 godziny przed zabiegiem kardiowersji, aby zapewnić odpowiednie działanie przeciwzakrzepowe (patrz punkty 5.1 i 5.2). U wszystkich pacjentów przed zabiegiem kardiowersji należy upewnić się, że przyjmowali Xarelto zgodnie z zaleceniami. Podczas podejmowania decyzji o rozpoczęciu i długości trwania leczenia należy wziąć pod uwagę dostępne zalecenia w wytycznych leczenia przeciwzakrzepowego u pacjentów poddawanych kardiowersji.

Pacjenci z migotaniem przedsionków niezwiązanym z wadą zastawkową poddawani przezskórnej interwencji wieńcowej (ang. PCI - percutaneous coronary intervention) z założeniem stentu

Istnieje ograniczone doświadczenie ze zmniejszoną dawką 15 mg Xarelto raz na dobę (lub 10 mg Xarelto raz na dobę u pacjentów z umiarkowanym zaburzeniem czynności nerek [klirens kreatyniny 30-49 ml/min]) w skojarzeniu z inhibitorem P2Y₁₂ przez okres maksymalnie 12 miesięcy u pacjentów z migotaniem przedsionków niezwiązanym z wadą zastawkową, którzy wymagają doustnego leczenia przeciwzakrzepowego i poddawani są PCI z założeniem stentu (patrz punkty 4.4 i 5.1).

Sposób podawania

Produkt Xarelto przyjmuje się doustnie.

Tabletki należy przyjmować doustnie razem z jedzeniem (patrz punkt 5.2).

Dla pacjentów, którzy nie mogą połykać całych tabletek, tabletkę Xarelto można rozgnieść i wymieszać z wodą lub przecierem jabłkowym, bezpośrednio przed zastosowaniem i podać doustnie. Po podaniu rozgniecionych 15 mg lub 20 mg tabletek powlekanych Xarelto należy natychmiast po dawce przyjąć posiłek.

Rozgniecioną tabletkę Xarelto można również podawać przez zgłąbник żołądkowy po potwierdzeniu prawidłowego umiejscowienia tego zgłąbnika. Przed podaniem produktu Xarelto należy potwierdzić umieszczenie zgłąbnika w żołądku. Rozgniecioną tabletkę należy podawać w małej ilości wody przez zgłąbnik żołądkowy, który należy następnie przepłukać wodą. Po podaniu rozgniecionych 15 mg lub 20 mg tabletek powlekanych Xarelto należy natychmiast po dawce podać dojelitowo pokarm (patrz punkt 5.2).

4.3 Przeciwwskazania

Nadwrażliwość na substancję czynną lub na którąkolwiek substancję pomocniczą wymienioną w punkcie 6.1.

Czynne krwawienie o znaczeniu klinicznym.

Nieprawidłowości i stany stanowiące znaczące ryzyko wystąpienia poważnych krwawień. Obejmują one czynne lub ostatnio przebyte owrzodzenia w obrębie przewodu pokarmowego, nowotwór złośliwy z wysokim ryzykiem krwawienia, przebyty ostatnio uraz mózgu lub kręgosłupa, przebyty ostatnio zabieg chirurgiczny mózgu, kręgosłupa lub okulistyczny, ostatnio przebyty krwotok wewnątrzczaszkowy, stwierdzona lub podejrzewana obecność żyłaków przełyku, żylna-tętnicze wady rozwojowe, tętniak naczyniowy lub poważne nieprawidłowości w obrębie naczyń wewnątrzrdzeniowych lub śródmózgowych.

Jednoczesne leczenie innymi produktami przeciwzakrzepowymi np. heparyną niefrakcjonowaną, heparynami o drobnocząsteczkowymi (enoksaparyna, dalteparyna itp.), pochodnymi heparyny (fondaparynuks itp.), doustnymi lekami przeciwzakrzepowymi (warfaryna, eteksylan dabigatranu u, apiksaban, itp.) z wyjątkiem szczególnego przypadku zmiany leczenia przeciwzakrzepowego (patrz punkt 4.2) lub jeżeli heparyna niefrakcjonowana podawana jest w dawkach koniecznych do utrzymania drożności cewnika żył głównych lub tętnic (patrz punkt 4.5).

Choroba wątroby, która wiąże się z koagulopatią i ryzykiem krwawienia o znaczeniu klinicznym, w tym pacjenci z marskością wątroby stopnia B i C wg klasyfikacji Child Pugh (patrz punkt 5.2).

Ciąża i karmienie piersią (patrz punkt 4.6).

4.4 Specjalne ostrzeżenia i środki ostrożności dotyczące stosowania

W czasie leczenia zalecany jest nadzór kliniczny zgodnie z praktyką leczenia przeciwzakrzepowego.

Ryzyko krwotoku

Podobnie jak w przypadku innych produktów przeciwzakrzepowych, pacjenci otrzymujący Xarelto są ściśle monitorowani pod kątem objawów krwawienia. W przypadku zwiększonego ryzyka krwotoków zaleca się ostrożne stosowanie produktu. Należy przerwać stosowanie produktu Xarelto jeśli wystąpi poważny krwotok.

W badaniach klinicznych w trakcie długotrwałego leczenia rywaroksabanem w porównaniu z leczeniem VKA częściej obserwowano krwawienia z błon śluzowych (np. krwawienie z nosa, dziąseł, przewodu pokarmowego, moczowo-płciowego, w tym nieprawidłowe krwawienie z pochwy lub nadmierne krwawienie miesiączkowe) i niedokrwistość. Tak więc, oprócz odpowiedniego nadzoru klinicznego, badania laboratoryjne hemoglobiny/hematokrytu mogły być przydatne do wykrywania utajonego krwawienia i określania ilościowego znaczenia klinicznego jawnego krwawienia, jeśli uzna się to za stosowne.

Pacjenci z wymienionych poniżej podgrup są narażeni na zwiększone ryzyko wystąpienia krwawienia. Po rozpoczęciu leczenia należy uważnie ich obserwować w celu wykrycia objawów przedmiotowych i podmiotowych powikłań krwawienia i niedokrwistości (patrz punkt 4.8).

W każdym przypadku zmniejszenia stężenia hemoglobiny lub obniżenia ciśnienia tętniczego krwi o niewyjaśnionej przyczynie należy szukać źródła krwawienia.

Pomimo, że leczenie rywaroksabanem nie wymaga rutynowego monitorowania ekspozycji na lek to stężenie rywaroksabanu mierzone skalibrowanym ilościowym testem anty-Xa, może być pomocne w wyjątkowych sytuacjach, kiedy informacja na temat stężenia rywaroksabanu może ułatwić decyzję kliniczną np. przedawkowanie i ratujący życie zabieg chirurgiczny (patrz punkty 5.1 i 5.2).

Zaburzenia czynności nerek

U pacjentów z ciężkim zaburzeniem czynności nerek (klirens kreatyniny <30 ml/min) stężenie rywaroksabanu w osoczu krwi może znacznie się zwiększać (średnio 1,6-krotnie), co może prowadzić do zwiększonego ryzyka krwawienia. Należy zachować ostrożność stosując Xarelto u pacjentów z klirensiem kreatyniny 15-29 ml/min. Nie zaleca się stosowania Xarelto u pacjentów z klirensiem kreatyniny < 15 ml/min (patrz punkty 4.2 i 5.2).

Należy zachować ostrożność u pacjentów stosujących jednocześnie inne produkty lecznicze, które zwiększają stężenia rywaroksabanu w osoczu krwi (patrz punkt 4.5).

Interakcje z innymi produktami leczniczymi

Nie zaleca się stosowania Xarelto u pacjentów, u których jednocześnie stosowane jest systemowe leczenie przeciwgrzybicze za pomocą produktów leczniczych z grupy pochodnych azolowych (takich jak: ketokonazol, itrakonazol, worykonazol i pozakonazol), lub u których stosowane są inhibitory HIV-proteazy (np. rytonawir). Wymienione substancje czynne są silnymi inhibitorami zarówno CYP3A4, jak i glikoproteiny P, i w związku z tym mogą zwiększać stężenie rywaroksabanu w osoczu krwi do wartości o znaczeniu klinicznym (średnio 2,6-krotnie), co z kolei może prowadzić do zwiększonego ryzyka krwawienia (patrz punkt 4.5).

Należy zachować ostrożność u pacjentów stosujących jednocześnie produkty lecznicze, które wpływają na proces hemostazy, takie jak: niesteroidowe przeciwzapalne produkty lecznicze (NLPZ), kwas acetylosalicylowy i inhibitory agregacji płytek krwi lub selektywne inhibitory zwrotnego wychwytu serotoniny (SSRI) i inhibitory zwrotnego wychwytu serotoniny i noradrenaliny (SNRI). W przypadku pacjentów zagrożonych wystąpieniem owrzodzenia przewodu pokarmowego można rozważyć zastosowanie odpowiedniego leczenia profilaktycznego (patrz punkt 4.5).

Inne czynniki ryzyka krwotoku

Podobnie jak i inne produkty przeciwzakrzepowe rywaroksaban nie jest zalecany u pacjentów ze zwiększonym ryzykiem krwawienia, czyli z:

- wrodzonymi lub nabytymi zaburzeniami krzepnięcia krwi
- niekontrolowanym ciężkim nadciśnieniem tętniczym krwi
- innymi schorzeniami przewodu pokarmowego bez czynnego owrzodzenia, które mogą być przyczyną krwawienia (np. choroba zapalna jelit, zapalenie przełyku, zapalenie błony śluzowej żołądka i choroba refluksowa przełyku)
- retinopatią naczyniową
- rozstrzeniami oskrzelowymi lub krwawieniem płucnym w wywiadzie

Pacjenci z protezami zastawek

Nie badano bezpieczeństwa stosowania i skuteczności produktu Xarelto u pacjentów z protezami zastawek serca; z tego powodu brak jest danych uzasadniających, że Xarelto zapewnia właściwe działanie przeciwzakrzepowe w tej grupie pacjentów. Leczenie produktem Xarelto nie jest zalecane u tych pacjentów.

Pacjenci z zespołem antyfosfolipidowym

Nie zaleca się stosowania doustnych antykoagulantów o działaniu bezpośrednim, takich jak rywaroksaban, u pacjentów z zakrzepicą ze zdiagnozowanym zespołem antyfosfolipidowym. Zwłaszcza u pacjentów z trzema wynikami pozytywnymi (antykoagulant toczeniowy, przeciwciała antykardiolipinowe oraz przeciwciała przeciwko β_2 glikoproteinie-I) leczenie z zastosowaniem doustnych antykoagulantów o działaniu bezpośrednim może być związane z większą liczbą nawrotów incydentów zakrzepowych niż podczas terapii antagonistami witaminy K.

Pacjenci poddawani PCI z założeniem stentu

Dostępne są dane kliniczne badania interwencyjnego, którego podstawowym celem była ocena bezpieczeństwa pacjentów z migotaniem przedsionków niezwiązanym z wadą zastawkową poddawanych zabiegowi PCI z założeniem stentu. Dane dotyczące skuteczności w tej populacji są ograniczone (patrz punkt 4.2 i 5.1). Brak dostępnych danych dla takich pacjentów z udarem lub przemijającym napadem niedokrwiennym w wywiadzie.

Pacjenci hemodynamicznie niestabilni z zatorowością płucną lub pacjenci wymagający leczenia trombolitycznego lub embolektomii płucnej

Ponieważ bezpieczeństwo stosowania i skuteczność nie zostały ustalone, produkt Xarelto nie jest zalecany w zastępstwie do heparyny niefrakcjonowanej u pacjentów z zatorowością płucną, którzy są hemodynamicznie niestabilni lub mogą być leczeni trombolitycznie bądź poddani embolektomii.

Znieczulenie lub nakłucie podpajęczynówkowe/zewnątrzoponowe

Podczas stosowania znieczulenia przewodowego (znieczulenie podpajęczynówkowe /zewnątrzoponowe) lub nakłucia podpajęczynówkowego/zewnątrzoponowego u pacjentów otrzymujących leki przeciwzakrzepowe w celu zapobiegania powikłaniom zakrzepowo-zatorowym, występuje ryzyko powstania krwiaka zewnątrzoponowego lub podpajęczynówkowego, który może powodować długotrwałe lub trwałe porażenie. Pooperacyjne zastosowanie stałego cewnika zewnątrzoponowego lub jednoczesne stosowanie produktów wpływających na hemostazę może zwiększać ryzyko wystąpienia takich zdarzeń. Ryzyko może być również zwiększone podczas wykonywania nakłucia zewnątrzoponowego lub podpajęczynówkowego w sposób urazowy lub wielokrotny. Pacjenci muszą być często kontrolowani pod kątem podmiotowych i przedmiotowych objawów zaburzeń neurologicznych (np. drętwienie lub osłabienie nóg, zaburzenia czynnościowe jelit lub pęcherza moczowego). W przypadku stwierdzenia zaburzenia neurologicznego konieczna jest natychmiastowa diagnostyka i leczenie. Przed wykonaniem zabiegu w obrębie ośrodkowego układu nerwowego u pacjentów otrzymujących lub mających otrzymać środki przeciwwkrzepliwne w celu profilaktyki przeciwzakrzepowej lekarz powinien dokładnie rozważyć stosunek potencjalnych korzyści do ryzyka. Nie ma doświadczenia klinicznego w stosowaniu dawki 15 mg w takich sytuacjach.

Aby zredukować potencjalne ryzyko krwawień związane ze stosowaniem rywaroksabanu podczas znieczulenia przewodowego (zewnątrzoponowego/podpajęczynówkowego) należy wziąć pod uwagę profil farmakokinetyczny rywaroksabanu. Założenie lub usunięcie cewnika zewnątrzoponowego lub nakłucie lędźwiowe najlepiej wykonać, kiedy działanie przeciwzakrzepowe rywaroksabanu jest szacowane jako słabe. Dokładny czas, kiedy odpowiednio słabe działanie przeciwzakrzepowe zostanie osiągnięte u poszczególnych pacjentów, nie jest jednak znany.

Opierając się na ogólnej charakterystyce farmakokinetycznej rywaroksabanu aby usunąć cewnik zewnątrzoponowy powinna upłynąć co najmniej dwukrotność okresu półtrwania, czyli co najmniej 18 godzin u młodych pacjentów i co najmniej 26 godzin u pacjentów w podeszłym wieku, po ostatnim podaniu rywaroksabanu (patrz punkt 5.2). Kolejną dawkę rywaroksabanu można podać po upływie co najmniej 6 godzin po usunięciu cewnika. W przypadku nakłucia urazowego należy odczekać 24 godziny przed podaniem rywaroksabanu.

Zalecenia dotyczące dawkowania przed i po zabiegach inwazyjnych i interwencji chirurgicznej

Jeśli wymagany jest zabieg inwazyjny lub interwencja chirurgiczna, należy w miarę możliwości i na podstawie oceny klinicznej lekarza przerwać stosowanie produktu Xarelto, 15 mg co najmniej 24 godziny przed interwencją.

Jeśli nie jest możliwe przełożenie zabiegu, należy ocenić zwiększone ryzyko wystąpienia krwawienia wobec konieczności interwencji.

Stosowanie produktu Xarelto należy jak najszybciej rozpocząć ponownie po zabiegu inwazyjnym lub interwencji chirurgicznej, pod warunkiem, że pozwala na to sytuacja kliniczna i zgodnie z ustaleniami lekarza prowadzącego osiągnięta jest właściwa hemostaza (patrz punkt 5.2).

Pacjenci w podeszłym wieku

Wraz z wiekiem wzrastać może ryzyko wystąpienia krwotoku (patrz punkt 5.2).

Reakcje skórne

Poważne reakcje skórne, włączając zespół Stevensa-Johnsona lub toksyczne martwicze oddzielanie się naskórki i zespół DRESS, były zgłaszane po wprowadzeniu produktu do obrotu i związane ze stosowaniem rywaroksabanu (patrz punkt 4.8). Ryzyko wystąpienia tych działań jest prawdopodobnie największe na początku terapii; większość powikłań notowano w ciągu pierwszych tygodni leczenia. Stosowanie rywaroksabanu powinno zostać przerwane po wystąpieniu pierwszych poważnych reakcji

skórnych (np. rozległych, ostrych i (lub) z towarzyszącym powstawaniem pęcherzy) lub jakiegokolwiek innego objawu nadwrażliwości w połączeniu ze zmianami na błonach śluzowych.

Informacje dotyczące substancji pomocniczych

Xarelto zawiera laktozę. Produkt nie powinien być stosowany u pacjentów z rzadko występującą dziedziczną nietolerancją galaktozy, całkowitym niedoborem laktazy lub zespołem złego wchłaniania glukozy-galaktozy.

4.5 Interakcje z innymi produktami leczniczymi i inne rodzaje interakcji

Inhibitory CYP3A4 oraz glikoproteiny P

Podanie rywaroksabanu jednocześnie z ketokonazolem (400 mg raz na dobę) lub rytonawirem (600 mg 2 razy na dobę) prowadziło do 2,6-/2,5-krotnego zwiększenia średniego AUC dla rywaroksabanu oraz do 1,7-/1,6-krotnego zwiększenia średniego stężenia maksymalnego (C_{max}) rywaroksabanu, ze znacznym nasileniem działania farmakodynamicznego, które może prowadzić do zwiększonego ryzyka krwawienia. Z tego powodu nie zaleca się stosowania Xarelto u pacjentów, którzy w tym samym czasie przyjmują leki przeciwgrzybicze z grupy pochodnych azolowych o działaniu ogólnoustrojowym, takie jak: ketokonazol, itraconazol, worykonazol i pozakonazol lub inhibitory HIV-proteazy. Wymienione substancje czynne są silnymi inhibitorami zarówno CYP3A4, jak i glikoproteiny P (patrz punkt 4.4).

Oczekuje się, że substancje czynne, które silnie hamują tylko jeden ze szlaków eliminacji rywaroksabanu, albo CYP3A4 albo glikoproteiny P, będą w mniejszym stopniu zwiększać stężenia rywaroksabanu w osoczu krwi. Dla przykładu klarytromycyna (500 mg 2 razy na dobę), którą uważa się za silny inhibitor CYP3A4 oraz umiarkowany inhibitor glikoproteiny P, prowadzi do 1,5-krotnego zwiększenia średniego AUC dla rywaroksabanu oraz 1,4-krotnego zwiększenia C_{max} rywaroksabanu. Interakcja z klarytromycyną nie jest prawdopodobnie istotna klinicznie u większości pacjentów, ale może być potencjalnie istotna u pacjentów wysokiego ryzyka. (Informacja dotycząca pacjentów z zaburzeniami czynności nerek: patrz punkt 4.4).

Zastosowanie erytromycyny (500 mg 3 razy na dobę), która umiarkowanie hamuje CYP3A4 oraz glikoproteinę P, prowadziło do 1,3-krotnego zwiększenia średniego AUC oraz C_{max} rywaroksabanu. Interakcja z erytromycyną nie jest prawdopodobnie istotna klinicznie u większości pacjentów, ale może być potencjalnie istotna u pacjentów wysokiego ryzyka.

U pacjentów z łagodnymi zaburzeniami czynności nerek erytromycyna (500 mg trzy razy na dobę) prowadziła do 1,8-krotnego zwiększenia średniego AUC rywaroksabanu i 1,6-krotnego zwiększenia C_{max} w porównaniu z pacjentami z prawidłową czynnością nerek. U pacjentów z umiarkowanymi zaburzeniami czynności nerek erytromycyna prowadziła do 2,0-krotnego zwiększenia średniego AUC rywaroksabanu i 1,6-krotnego zwiększenia C_{max} w porównaniu z pacjentami z prawidłową czynnością nerek. Działanie erytromycyny jest addytywne u pacjentów z zaburzeniami czynności nerek (patrz punkt 4.4).

Zastosowanie flukonazolu (400 mg raz na dobę), uznawanego za umiarkowany inhibitor CYP3A4, prowadziło do 1,4-krotnego zwiększenia średniego AUC oraz 1,3-krotnego zwiększenia średniego C_{max} rywaroksabanu. Interakcja z flukonazolem nie jest prawdopodobnie istotna klinicznie u większości pacjentów, ale może być potencjalnie istotna u pacjentów wysokiego ryzyka. (Pacjenci z zaburzeniami czynności nerek patrz punkt 4.4).

Biorąc pod uwagę ograniczone dostępne dane kliniczne dotyczące dronedaronu należy unikać jednoczesnego stosowania z rywaroksabanem.

Leki przeciwzakrzepowe

Po jednoczesnym podaniu enoksaparyny (pojedyncza dawka 40 mg) oraz rywaroksabanu (pojedyncza dawka 10 mg) obserwowano addytywne działanie hamujące aktywność czynnika Xa, czemu nie towarzyszył żaden dodatkowy wpływ na czasy krzepnięcia (PT, APTT). Enoksaparyna nie wpływała na farmakokinetykę rywaroksabanu.

Z powodu zwiększonego ryzyka krwawienia należy zachować ostrożność u pacjentów, którzy stosują jednocześnie inne produkty o działaniu przeciwzakrzepowym (patrz punkty 4.3 i 4.4).

Niesteroidowe leki przeciwzapalne (NLPZ)/inhibitory agregacji płytek krwi

Po jednoczesnym podaniu rywaroksabanu (15 mg) oraz 500 mg naproksenu nie obserwowano wydłużenia czasu krwawienia istotnego klinicznie. Tym niemniej, u niektórych pacjentów, może dojść do bardziej nasilonych działań farmakodynamicznych.

Po jednoczesnym podaniu rywaroksabanu oraz 500 mg kwasu acetylosalicylowego nie obserwowano istotnych klinicznie interakcji farmakokinetycznych ani farmakodynamicznych.

Zastosowanie kłopidogrelu (300 mg w dawce nasycającej, a następnie 75 mg w dawce podtrzymującej) nie prowadziło do wystąpienia interakcji farmakokinetycznej z rywaroksabanem (15 mg), ale w podgrupie pacjentów stwierdzono znaczne wydłużenie czasu krwawienia, które nie było skorelowane z agregacją płytek krwi, stężeniem P-selektyny ani aktywnością receptora GPIIb/IIIa.

Należy zachować ostrożność u pacjentów, którzy stosują jednocześnie niesteroidowe leki przeciwzapalne - NLPZ (w tym kwas acetylosalicylowy) oraz inhibitory agregacji płytek krwi, ponieważ zwykle zwiększają one ryzyko krwawienia (patrz punkt 4.4).

SSRI/SNRI

Tak jak w przypadku innych leków przeciwzakrzepowych, istnieje możliwość występowania podwyższonego ryzyka krwawienia u pacjentów podczas jednoczesnego stosowania leków z grupy SSRI lub SNRI ze względu na ich zgłaszane działanie na płytki krwi. W badaniach klinicznych podczas jednoczesnego stosowania z rywaroksabanem we wszystkich grupach leczenia obserwowano numerycznie wyższy odsetek poważnych i innych niż poważne klinicznie istotnych krwawień.

Warfaryna

Zmiany leczenia pacjentów z antagonisty witaminy K warfaryny (INR 2,03,0) na rywaroksaban (20 mg) lub z rywaroksabanu (20 mg) na warfarynę (INR 2,03,0) zwiększały czas protrombinowy/INR (Neoplastin) więcej niż addytywnie (można zaobserwować indywidualne wartości INR do 12), podczas gdy wpływ na APTT, hamowanie aktywności czynnika Xa i endogenny potencjał trombiny był addytywny.

Jeśli pożądane jest wykonanie badań działania farmakodynamicznego rywaroksabanu w czasie okresu zmiany leczenia, jako takie badania można wykorzystać aktywność czynnika anty-Xa, PiCT i HepTest, ponieważ na badania te nie miała wpływu warfaryna. Czwartego dnia po ostatniej dawce warfaryny wszystkie badania (w tym PT, APTT, hamowanie aktywności czynnika Xa i ETP) odzwierciedlały tylko działanie rywaroksabanu.

Jeśli pożądane jest wykonanie badań działania farmakodynamicznego warfaryny w czasie okresu zmiany leczenia, możliwe jest wykorzystanie pomiaru INR przy C_{trough} rywaroksabanu (24 godziny po uprzednim przyjęciu rywaroksabanu), ponieważ rywaroksaban ma minimalny wpływ na to badanie w tym punkcie czasowym

Nie obserwowano interakcji farmakokinetycznej między warfaryną a rywaroksabanem.

Induktory CYP3A4

Zastosowanie rywaroksabanu jednocześnie z silnym induktorem CYP3A4, ryfampicyną, prowadziło do około 50% zmniejszenia średniego AUC rywaroksabanu, czemu towarzyszyło zmniejszenie jego działań farmakodynamicznych. Jednoczesne stosowanie rywaroksabanu z innymi silnymi induktorami CYP3A4 (np. fenytoina, karbamazepina, fenobarbital lub ziele dziurawca zwyczajnego (*Hypericum perforatum*)) może także prowadzić do zmniejszenia stężeń rywaroksabanu w osoczu krwi. Dlatego też należy unikać jednoczesnego stosowania silnych induktorów CYP3A4, chyba że pacjent jest ściśle obserwowany w kierunku objawów przedmiotowych i podmiotowych zakrzepicy.

Inne leczenie skojarzone

Nie stwierdzono żadnych farmakokinetycznych ani farmakodynamicznych interakcji o znaczeniu klinicznym po jednoczesnym podaniu rywaroksabanu oraz midazolamu (substrat CYP3A4), digoksyny (substrat glikoproteiny P), atorwastatyny (substrat CYP3A4 i glikoproteiny P) lub

omeprazolu (inhibitor pompy protonowej). Rywaroksaban ani nie hamuje, ani nie indukuje żadnej z głównych izoform CYP, takich jak CYP3A4.

Wyniki badań laboratoryjnych

Wyniki badań układu krzepnięcia (np. PT, APTT, HepTest) zmieniają się, zgodnie z oczekiwaniami, ze względu na mechanizm działania rywaroksabanu (patrz punkt 5.1).

4.6 Wpływ na płodność, ciążę i laktację

Ciąża

Nie ustalono bezpieczeństwa stosowania i skuteczności produktu Xarelto u kobiet w okresie ciąży. Badania na zwierzętach wykazały szkodliwy wpływ na reprodukcję (patrz punkt 5.3). W związku z możliwym szkodliwym wpływem na reprodukcję, ryzykiem wewnętrznego krwawienia i potwierdzeniem, że rywaroksaban przenika przez łożysko, stosowanie Xarelto jest przeciwwskazane w okresie ciąży (patrz punkt 4.3).

Kobiety w wieku rozrodczym powinny unikać zajścia w ciążę podczas leczenia rywaroksabanem.

Karmienie piersią

Nie ustalono bezpieczeństwa stosowania i skuteczności produktu Xarelto u matek karmiących piersią. Badania na zwierzętach wskazują, że rywaroksaban jest wydzielany do mleka. Z tego względu stosowanie Xarelto jest przeciwwskazane podczas karmienia piersią (patrz punkt 4.3). Należy podjąć decyzję, czy przerwać karmienie piersią, czy przerwać podawanie produktu.

Płodność

Nie przeprowadzono specyficznych badań rywaroksabanu u ludzi, w celu oceny wpływu na płodność. W badaniu dotyczącym płodności samców i samic szczurów nie zaobserwowano takiego wpływu (patrz punkt 5.3).

4.7 Wpływ na zdolność prowadzenia pojazdów i obsługiwanie maszyn

Xarelto ma niewielki wpływ na zdolność prowadzenia pojazdów i obsługiwanie maszyn. Stwierdzano działania niepożądane takie jak: omdlenia (częstość nieznana) i zawroty głowy (często) (patrz punkt 4.8). Pacjenci, u których wystąpią takie działania niepożądane nie powinni prowadzić pojazdów ani obsługiwać maszyn.

4.8 Działania niepożądane

Podsumowanie profilu bezpieczeństwa

Bezpieczeństwo stosowania rywaroksabanu oceniano w trzynastu badaniach fazy III z udziałem 53 103 pacjentów, którym podawano rywaroksaban (patrz Tabela 1).

Tabela 1: Liczba badanych pacjentów, łączna dawka dobową i maksymalny czas trwania leczenia w badaniach fazy III

Wskazanie	Liczba pacjentów *	Łączna dawka dobową	Maksymalny czas trwania leczenia
Profilaktyka żylną choroby zakrzepowo-zatorowej (ŻChZZ) u dorosłych pacjentów po przebytej planowej alopłastyce stawu biodrowego lub kolanowego	6 097	10 mg	39 dni
Profilaktyka ŻChZZ u pacjentów hospitalizowanych z powodów niechirurgicznych	3 997	10 mg	39 dni
Leczenie i profilaktyka nawrotów ZZG, ZP.	6 790	Dzień 1-21: 30 mg Dzień 22 i następane: 20 mg Po co najmniej 6 miesiącach: 10 mg lub 20 mg	21 miesięcy
Profilaktyka udaru i zatorowości obwodowej u pacjentów z migotaniem przedsionków niezwiązanym z wadą zastawkową	7 750	20 mg	41 miesięcy
Profilaktyka zdarzeń zakrzepowych o podłożu miażdżycowym u pacjentów po ostrym zespole wieńcowym (OZW)	10 225	Odpowiednio 5 mg lub 10 mg podawane jednocześnie z kwasem acetylosalicylowym lub kwasem acetylosalicylowym z klopidogrelem lub tyklopidyną	31 miesięcy
Profilaktyka zdarzeń zakrzepowych o podłożu miażdżycowym u pacjentów CAD/PAD	18 244	5 mg w skojarzeniu z ASA lub 10 mg w monoterapii	47 miesięcy

*Pacjenci, którym podano co najmniej jedną dawkę rywaroksabanu

Najczęściej zgłaszanymi działaniami niepożądanymi u pacjentów otrzymujących rywaroksaban były krwawienia (Tabela 2) (patrz również punkt 4.4 i "Opis wybranych działań niepożądanych" poniżej). Najczęściej zgłaszanymi krwawieniami były krwawienia z nosa (4,5%) i krwotok z przewodu pokarmowego (3,8%).

Tabela 2: Odsetek krwawień* i anemii u pacjentów, którym podawano rywaroksaban w zakończonych badaniach fazy III

Wskazanie	Dowolne krwawienie	Anemia
Profilaktyka ŻChZZ u dorosłych pacjentów po przebytej planowej aloplastyce stawu biodrowego lub kolanowego	6,8% pacjentów	5,9% pacjentów
Profilaktyka ŻChZZ u pacjentów hospitalizowanych z powodów niechirurgicznych	12,6% pacjentów	2,1% pacjentów
Leczenie ŻŻG, ZP i profilaktyka nawrotów	23% pacjentów	1,6% pacjentów
Profilaktyka udaru i zatorowości obwodowej u pacjentów z migotaniem przedsionków niezwiązanym z wadą zastawkową	28 na 100 pacjentolat	2,5 na 100 pacjentolat
Profilaktyka zdarzeń zakrzepowych o podłożu miażdżycowym u pacjentów po ostrym zespole wieńcowym (OZW)	22 na 100 pacjentolat	1,4 na 100 pacjentolat
Profilaktyka zdarzeń zakrzepowych o podłożu miażdżycowym u pacjentów z CAD/PAD	6,7 na 100 pacjentolat	0,15 na 100 pacjentolat**

* W ramach wszystkich badań rywaroksabanu gromadzono, zgłaszano i oceniano wszystkie krwawienia.

** W badaniu COMPASS odnotowano niewielką częstość występowania anemii, ponieważ zastosowano selektywne podejście do zbierania zdarzeń niepożądanych.

Tabelaryczne podsumowanie działań niepożądanych

Częstość występowania działań niepożądanych zgłaszanych podczas stosowania produktu Xarelto jest przedstawiona w Tabeli 3 według klasyfikacji układów i narządów (w MedDRA) i częstości występowania.

Częstości zdefiniowano jako:

bardzo często ($\geq 1/10$)

często ($\geq 1/100$ do $< 1/10$)

niezbyt często ($\geq 1/1\ 000$ do $< 1/100$)

rzadko ($\geq 1/10\ 000$ do $< 1/1\ 000$)

bardzo rzadko ($< 1/10\ 000$)

częstość nieznana (nie może być określona na podstawie dostępnych danych).

Tabela 3: Wszystkie działania niepożądane zgłaszane u pacjentów w badaniach fazy III lub po wprowadzeniu produktu do obrotu*.

Często	Niezbyt często	Rzadko	Bardzo rzadko	Częstość nieznana
Zaburzenia krwi i układu chłonnego				
Niedokrwistość (w tym wynik odpowiedniego parametru laboratoryjnego)	Nadpłytkowość (w tym zwiększenie liczby płytek krwi) ^A , trombocytopenia			
Zaburzenia układu immunologicznego				
	Reakcja alergiczna, alergiczne zapalenie skóry, obrzęk naczynioruchowy i obrzęk alegiczny		Reakcja anafilaktyczna w tym wstrząs anafilaktyczny	
Zaburzenia układu nerwowego				
Zawroty głowy, ból głowy	Krwotok mózgowy i śródczaszkowy, omdlenie			
Zaburzenia oka				
Krwotok oczny (w tym krwotok podspojówkowy)				
Zaburzenia serca				
	Tachykardia			
Zaburzenia naczyńiowe				
Niedociśnienie tętnicze, krwiak				
Zaburzenia układu oddechowego, klatki piersiowej i śródpiersia				
Krwawienie z nosa, krwioplucie				
Zaburzenia żołądka i jelit				
Krwawienie z dziąseł, krwotok z przewodu pokarmowego (w tym krwotok z odbytnicy), bóle brzucha oraz żołądka i jelit, niestrawność, nudności, zaparcie ^A , biegunka, wymioty ^A	Suchość błony śluzowej jamy ustnej			
Zaburzenia wątroby i dróg żółciowych				

Często	Niezbyt często	Rzadko	Bardzo rzadko	Częstość nieznana
Zwiększenie aktywności aminotransferaz	Zaburzenia czynności wątroby, zwiększenie stężenia bilirubiny, zwiększenie aktywności fosfatazy alkalicznej ^A , zwiększenie GGT ^A	Żółtaczką, zwiększenie stężenia sprzężonej bilirubiny (z lub bez towarzyszącego zwiększenia aktywności ALAT), cholestaza, zapalenie wątroby (w tym uszkodzenie komórek wątroby)		
Zaburzenia skóry i tkanki podskórnej				
Świąd (w tym niezbyt częste przypadki świądu uogólnionego), wysypka, siniaczenie, krwotok skórny i podskórny	Pokrzywka		Zespół Stevensa-Johnsona lub toksyczne martwicze oddzielenie się naskórka, zespół DRESS	
Zaburzenia mięśniowo-szkieletowe i tkanki łącznej				
Ból kończyn ^A	Wylew krwi do stawu	Krwawienie domięśniowe		Zespół ciasnoty przedziałów powięziowych, wtórny do krwawienia
Zaburzenia nerek i dróg moczowych				
Krwotok z układu moczowo-płciowego (w tym krwimocz i nadmierne krwawienie miesięczkowe ^B), zaburzenie czynności nerek (w tym zwiększenie stężenia kreatyniny we krwi, zwiększenie stężenia mocznika we krwi) ^A				Niewydolność nerek/ostra niewydolność nerek, wtórna do krwawienia, wystarczającego do spowodowania hipoperfuzji
Zaburzenia ogólne i stany w miejscu podania				
Gorączka ^A , obrzęk obwodowy, ogólne obniżenie siły i energii (w tym zmęczenie i astenia)	Złe samopoczucie (w tym niemoc),	Obrzęk miejscowy ^A		

Często	Niezbyt często	Rzadko	Bardzo rzadko	Częstość nieznana
Badania diagnostyczne				
	Zwiększenie LDH ^A , zwiększenie aktywności lipazy ^A , zwiększenie aktywności amylazy ^A ,			
Urazy, zatrucia i powikłania po zabiegach				
Krwotok po zabiegu medycznym (w tym niedokrwistość pooperacyjna i krwotok z rany), stłuczenie, wydzielina z rany ^A		Tętniak rzekomy ^C		

A: obserwowane w profilaktyce ŻChZZ u dorosłych pacjentów po przebytej planowej aloplastyce stawu biodrowego lub kolanowego.

B: obserwowane w leczeniu i profilaktyce nawrotów zakrzepicy żył głębokich (ŻŻG), zatorowości płucnej (ZP) jako bardzo częste u kobiet w wieku < 55 lat

C: obserwowane niezbyt często w profilaktyce zdarzeń zakrzepowych na podłożu miażdżycowym u pacjentów po ostrym zespole wieńcowym (OZW) (po zabiegu przezskórnej interwencji wieńcowej)

* Zastosowano z góry zdefiniowane selektywne podejście do zbierania zdarzeń niepożądanych. Ponieważ częstość występowania działań niepożądanych nie zwiększyła się i nie zidentyfikowano nowych działań niepożądanych, obliczenia częstości występowania przedstawione w tej tabeli nie uwzględniają danych z badania COMPASS.

Opis wybranych działań niepożądanych

Ze względu na farmakologiczny mechanizm działania, stosowanie Xarelto może wiązać się ze zwiększonym ryzykiem utajonego lub jawnego krwawienia, z dowolnej tkanki lub organu, które może prowadzić do niedokrwistości pokrwotocznej. Jej objawy podmiotowe, przedmiotowe oraz nasilenie (w tym możliwość zgonu) będą różnić się w zależności od miejsca oraz nasilenia lub rozległości krwawienia i (lub) niedokrwistości (patrz punkt 4.9 Postępowanie w przypadku krwawienia). W badaniach klinicznych w trakcie długotrwałego leczenia rywaroksabanem w porównaniu z leczeniem VKA częściej obserwowano krwawienia z błon śluzowych (np. krwawienie z nosa, dziąseł, przewodu pokarmowego, moczowo-płciowego, w tym nieprawidłowe krwawienie z pochwy lub nadmierne krwawienie miesiączkowe) i niedokrwistość. Tak więc, oprócz odpowiedniego nadzoru klinicznego, badania laboratoryjne hemoglobiny/hematokrytu mogły by być przydatne do wykrywania utajonego krwawienia i określania ilościowego znaczenia klinicznego jawnego krwawienia, jeśli uzna się to za stosowne. Dla niektórych grup pacjentów ryzyko krwawienia może być większe, np. u pacjentów z niekontrolowanym ciężkim nadciśnieniem tętniczym krwi i (lub) u pacjentów, którzy jednocześnie stosują inne produkty wpływające na hemostazę (patrz punkt 4.4 „Ryzyko krwotoku”). Krwawienie menstruacyjne może mieć większe nasilenie i (lub) być dłuższe. Objawami powikłań krwotocznych mogą być: osłabienie, błądzenie, zawroty głowy, ból głowy lub obrzęk niewiadomego pochodzenia, duszność i wstrząs niewiadomego pochodzenia. W niektórych przypadkach, jako następstwo niedokrwistości obserwowano objawy niedokrwienia mięśnia sercowego, takie jak ból w klatce piersiowej lub dławica piersiowa.

Dla produktu Xarelto zgłaszano znane wtórne powikłania ciężkiego krwawienia, takie jak zespół ciasnoty przedziałów powięziowych i niewydolność nerek z powodu obniżonej perfuzji. Oceniając stan każdego pacjenta, u którego stosowano leki przeciwzakrzepowe należy uwzględnić możliwość wystąpienia krwotoku.

Zgłaszanie podejrzewanych działań niepożądanych

Po dopuszczeniu produktu leczniczego do obrotu istotne jest zgłaszanie podejrzewanych działań niepożądanych. Umożliwia to nieprzerwane monitorowanie stosunku korzyści do ryzyka stosowania produktu leczniczego. Osoby należące do fachowego personelu medycznego powinny zgłaszać wszelkie podejrzewane działania niepożądane za pośrednictwem krajowego systemu zgłaszania wymienionego w [załączniku V](#).

4.9 Przedawkowanie

Zgłaszano rzadkie przypadki przedawkowania do 600 mg bez powikłań krwotocznych lub innych działań niepożądanych. Ze względu na ograniczone wchłanianie oczekiwany jest efekt pułapowy bez dalszego zwiększania średniej ekspozycji osocza po dawkach supratherapeutycznych 50 mg rywaroksabanu lub powyżej.

Nie ma specyficznego antidotum, które znosiłoby farmakodynamiczne działanie rywaroksabanu. W razie przedawkowania rywaroksabanu, aby zmniejszyć jego wchłanianie można rozważyć zastosowanie węgla aktywowanego.

Postępowanie w przypadku krwawienia

W przypadku wystąpienia powikłania krwotocznego u pacjenta otrzymującego rywaroksaban, należy opóźnić podanie kolejnej dawki rywaroksabanu lub należy przerwać leczenie, w zależności od sytuacji klinicznej. Okres półtrwania rywaroksabanu wynosi około od 5 do 13 godzin (patrz punkt 5.2). Postępowanie należy dostosować indywidualnie według stopnia ciężkości i umiejscowienia krwotoku. W razie potrzeby można zastosować odpowiednie leczenie objawowe, takie jak ucisk mechaniczny (np. w ciężkim krwawieniu z nosa), hemostaza chirurgiczna z procedurami opanowania krwawienia, podawanie płynów i zastosowanie wsparcia hemodynamicznego, przetoczenie produktów krwiopochodnych (koncentrat krwinek czerwonych lub świeżo mrożone osocze, w zależności od powiązanej niedokrwistości lub koagulopatii) lub płytek krwi.

Jeśli pomimo zastosowania powyższych środków nie uda się powstrzymać krwawienia, należy rozważyć podanie specyficznego prokoagulacyjnego środka odwracającego, takiego jak koncentrat czynników zespołu protrombiny (PCC), koncentrat aktywowanych czynników zespołu protrombiny (aPCC) lub rekombinowany czynnik VIIa (r-FVIIa). Obecnie dostępne jest jednak bardzo ograniczone doświadczenie kliniczne w stosowaniu tych produktów leczniczych u pacjentów przyjmujących rywaroksaban. Zalecenie to oparte jest więc na ograniczonych danych nieklinicznych. W zależności od stopnia zmniejszania się krwawienia należy rozważyć ponowne podanie rekombinowanego czynnika VIIa i stopniowe zwiększanie jego dawki. W przypadku wystąpienia poważnych krwawień, należy, w zależności od dostępności na szczeblu lokalnym, skonsultować się ze specjalistą ds. krzepnięcia krwi (patrz punkt 5.1).

Siarczan protaminy i witamina K nie powinny wpływać na przeciwzakrzepowe działanie rywaroksabanu. Istnieją ograniczone doświadczenia z kwasem traneksamowym i nie ma doświadczeń z kwasem aminokapronowym i aprotyniną u pacjentów przyjmujących rywaroksaban. Nie ma ani podstaw naukowych ani doświadczenia, które potwierdzałyby korzyści z zastosowania leku przeciwkrwotocznego o działaniu ogólnym desmopresy u pacjentów przyjmujących rywaroksaban. Ze względu na wysoki stopień wiązania z białkami osocza krwi, rywaroksaban raczej nie będzie podlegał dializie.

5. WŁAŚCIWOŚCI FARMAKOLOGICZNE

5.1. Właściwości farmakodynamiczne

Grupa farmakoterapeutyczna: Substancje przeciwzakrzepowe, bezpośrednie inhibitory czynnika Xa, kod ATC: B01AF01

Mechanizm działania

Rywaroksaban jest wysoce wybiórczym, bezpośrednim inhibitorem czynnika Xa, biodostępnym po podaniu doustnym. Hamowanie aktywności czynnika Xa przerywa wewnątrz- oraz zewnątrzpochodną drogę kaskady krzepnięcia krwi, hamując zarówno wytwarzanie trombiny, jak i powstawanie zakrzepu. Rywaroksaban nie hamuje trombiny (aktywowany czynnik II) oraz nie wykazano, żeby wpływał na płytki krwi.

Rezultat działania farmakodynamicznego

U ludzi hamowanie aktywności czynnika Xa było zależne od dawki rywaroksabanu. Rywaroksaban wpływa na czas protrombinowy (PT) w sposób zależny od dawki. Dla oznaczenia z użyciem odczynnika Neoplastin występuje ścisła korelacja ze stężeniem substancji czynnej w osoczu krwi (wartość r wynosi 0,98). Po zastosowaniu innych odczynników, uzyskane wyniki mogłyby się różnić. Odczyt wartości PT należy podać w sekundach, ponieważ Międzynarodowy Współczynnik Znormalizowany (ang. International Normalised Ratio - INR) jest kalibrowany i zwalidowany jedynie dla kumaryn, zatem nie można go użyć dla innych antykoagulantów. U pacjentów otrzymujących rywaroksaban w celu leczenia ZZG i ZP profilaktyki nawrotów, dla 5/95 percentyli wyniku PT (Neoplastin), w czasie 2-4 godzin po przyjęciu tabletki (czyli w czasie maksymalnego jego działania) dla 15 mg rywaroksabanu dwa razy na dobę uzyskano wartości od 17 do 32 sekund i dla 20 mg rywaroksabanu raz na dobę od 15 do 30 sekund. W najniższym punkcie (8 - 16 godzin po przyjęciu tabletki) dla 5/95 percentyli, dla 15 mg dwa razy na dobę uzyskano wartości od 14 do 25 sekund a dla 20 mg raz na dobę (18 - 30 godzin po przyjęciu tabletki) od 13 do 20 sekund .

U pacjentów z migotaniem przedsionków niezwiązanym z wadą zastawkową otrzymujących rywaroksaban w celu profilaktyki udaru i zatorowości obwodowej dla 5/95 percentyli wyniku PT (Neoplastin), w czasie od 1 do 4 godzin po przyjęciu tabletki (czyli w czasie maksymalnego efektu działania) dla rywaroksabanu 20 mg przyjmowanego raz na dobę uzyskano wartości od 14 do 40 sekund oraz u pacjentów z umiarkowanymi zaburzeniami czynności nerek leczonych 15 mg raz na dobę od 10 do 50 sekund. W najniższym punkcie (16 - 36 godzin po przyjęciu tabletki) dla 5/95 percentyli, u pacjentów leczonych 20 mg raz na dobę uzyskano wartości od 12 do 26 sekund oraz u pacjentów z umiarkowanymi zaburzeniami czynności nerek leczonych 15 mg raz na dobę od 12 do 26 sekund.

W farmakologicznym badaniu klinicznym dotyczącym odwracania farmakodynamiki rywaroksabanu u zdrowych osób dorosłych ($n=22$) oceniano działanie jednokrotnych dawek (50 j.m./kg) dwóch różnych rodzajów PCC - trójczynnikowego PCC (czynniki II, IX i X) oraz 4-czynnikowego (czynniki II, VII, IX i X). 3-czynnikowy PCC skracał średnie wartości PT (Neoplastin) o ok. 1,0 sekundę na przestrzeni 30 minut, w porównaniu do 4-czynnikowego PCC, który powodował skracanie PT o ok. 3,5 sekundy. Natomiast w porównaniu z 4-czynnikowym PCC, 3-czynnikowy PCC wykazywał silniejsze i szybsze działanie w zakresie odwracania zmian w endogennym wytwarzaniu trombiny (patrz punkt 4.9).

Czas częściowej tromboplastyny po aktywacji (APTT) oraz HepTest są także wydłużone w sposób zależny od dawki, jednakże nie zaleca się stosowania tych badań w celu oceny działania farmakodynamicznego rywaroksabanu. Nie ma potrzeby monitorowania parametrów układu krzepnięcia w czasie leczenia rywaroksabanem w codziennej praktyce klinicznej. Jednak w przypadku wskazania klinicznego stężenie rywaroksabanu może być zmierzone skalibrowanym ilościowym testem anty - Xa (patrz punkt 5.2)

Skuteczność kliniczna i bezpieczeństwo stosowania

Profilaktyka udaru i zatorowości obwodowej u pacjentów z migotaniem przedsionków niezwiązanym z wadą zastawkową

Program badań klinicznych Xarelto został opracowany w celu wykazania skuteczności produktu Xarelto do profilaktyki udaru i zatorowości obwodowej u pacjentów z migotaniem przedsionków niezwiązanym z wadą zastawkową.

W głównym, przeprowadzonym metodą podwójnie ślepej próby badaniu ROCKET AF 14 264 pacjentów przydzielono do grupy otrzymującej 20 mg produktu Xarelto raz na dobę (15 mg raz na dobę u pacjentów z klirensiem kreatyniny wynoszącym 30-49 ml/min) lub do grupy otrzymującej warfarynę w dawce zwiększanej do docelowego INR wynoszącego 2,5 (zakres

terapeutyczny 2,0-3,0). Mediana czasu poddawania leczeniu wynosiła 19 miesięcy, a ogólny czas trwania leczenia wyniósł do 41 miesięcy.

34,9% pacjentów było leczonych kwasem acetylosalicylowym, a 11,4% było leczonych lekami przeciwararytmicznymi klasy III, w tym amiodaronem.

Xarelto był równoważny warfarynie w zakresie pierwszorzędnego punktu końcowego złożonego z udaru mózgu i zatorowości systemowej poza OUN (ośrodkowy układ nerwowy). Analiza w grupach wyodrębnionych zgodnie z protokołem badania otrzymujących leczenie, udar bądź zatorowość systemowa wystąpiła u 188 pacjentów otrzymujących rywaroksaban (1,71% na rok) i u 241 pacjentów otrzymujących warfarynę (2,16% na rok) (HR [współczynnik ryzyka] 0,79; 95% CI: 0,66-0,96; $p < 0,001$ dla równoważności). Pośród wszystkich zrandomizowanych pacjentów analizowanych zgodnie z ITT (w grupach wyodrębnionych zgodnie z zaplanowanym leczeniem), pierwszorzędowy punkt końcowy wystąpił u 269 pacjentów otrzymujących rywaroksaban (2,12% na rok) i u 306 pacjentów otrzymujących warfarynę (2,42% na rok) (HR [współczynnik ryzyka] 0,88; 95% CI: 0,74-1,03; $p < 0,001$ dla równoważności; $p = 0,117$ dla nadrzędności). Wyniki dla drugorzędowych punktów końcowych, badane hierarchicznie w analizie ITT są przedstawione w Tabeli 4.

Wartości INR, pośród pacjentów ramienia warfaryny, mieściły się w przedziale terapeutycznym (2,0-3,0) średnio w 55% czasu jej przyjmowania (mediana 58%; przedział międzykwartylowy 43-71). Przy podziale ośrodków na równe kwartyle ($p = 0,74$ dla interakcji) ze względu na poziom kontroli TTR (Time In Target INR Range [odsetek czasu, przez który INR mieści się w przedziale terapeutycznym] 2,0-3,0), efekt działania rywaroksabanu nie różnił się pomiędzy kwartylami. W obrębie kwartyłu ośrodków o najwyższej kontroli, współczynnik ryzyka dla rywaroksabanu w porównaniu z warfaryną wyniósł 0,74 (95% CI: 0,49-1,12).

Częstość występowania głównego kryterium bezpieczeństwa (poważne i inne niż poważne klinicznie istotne krwawienia) była podobna dla obu grup leczenia (patrz Tabela 5)

Tabela 4: Wyniki dotyczące skuteczności z badania III fazy ROCKET AF

Populacja badana	Pacjenci z migotaniem przedsionków niezwiązanym z wadą zastawkową ^a		
Dawka terapeutyczna	Xarelto 20 mg raz na dobę (15 mg raz na dobę u pacjentów z umiarkowanymi zaburzeniami czynności nerek) Wskaźnik występowania zdarzeń (100 pacjentolat)	Warfaryna w dawce zwiększanej do INR 2,5 (zakres terapeutyczny 2,0-3,0) Wskaźnik występowania zdarzeń (100 pacjentolat)	Współczynnik ryzyka (95% CI) wartość p
Udar i zatorowość obwodowa niedotycząca OUN	269 (2,12)	306 (2,42)	0,88 (0,74 - 1,03) 0,117
Udar, zatorowość obwodowa niedotycząca OUN i zgon z przyczyn naczyniowych	572 (4,51)	609 (4,81)	0,94 (0,84 - 1,05) 0,265
Udar, zatorowość obwodowa niedotycząca OUN, zgon z przyczyn naczyniowych i zawał mięśnia sercowego	659 (5,24)	709 (5,65)	0,93 (0,83 - 1,03) 0,158
Udar	253 (1,99)	281 (2,22)	0,90 (0,76 - 1,07) 0,221
Zatorowość obwodowa niedotycząca OUN**	20 (0,16)	27 (0,21)	0,74 (0,42 - 1,32) 0,308
Zawał mięśnia sercowego	130 (1,02)	142 (1,11)	0,91 (0,72 - 1,16) 0,464

Tabela 5: Wyniki dotyczące bezpieczeństwa stosowania z badania fazy III ROCKET AF

Populacja badana	Pacjenci z migotaniem przedsionków niezwiązanym z wadą zastawkową ^{a)}		
Dawka terapeutyczna	Xarelto 20 mg raz na dobę (15 mg raz na dobę u pacjentów z umiarkowanymi zaburzeniami czynności nerek) Wskaźnik występowania zdarzeń (100 pacjentolat)	Warfaryna w dawce zwiększanej do INR 2,5 (zakres terapeutyczny 2,0–3,0) Wskaźnik występowania zdarzeń (100 pacjentolat)	Współczynnik ryzyka (95% CI) wartość p
Poważne i inne niż poważne klinicznie istotne krwawienia	1 475 (14,91)	1 449 (14,52)	1,03 (0,96-1,11) 0,442
Poważne krwawienia	395 (3,60)	386 (3,45)	1,04 (0,90-1,20) 0,576
Zgon z powodu krwawienia*	27 (0,24)	55 (0,48)	0,50 (0,31-0,79) 0,003
Krwawienie do ważnych narządów*	91 (0,82)	133 (1,18)	0,69 (0,53-0,91) 0,007
Krwotok śródczaszkowy*	55 (0,49)	84 (0,74)	0,67 (0,47-0,93) 0,019
Zmniejszenie stężenia hemoglobiny*	305 (2,77)	254 (2,26)	1,22 (1,03-1,44) 0,019
Transfuzja 2 lub więcej jednostek koncentratu krwinek czerwonych lub krwi całkowitej*	183 (1,65)	149 (1,32)	1,25 (1,01-1,55) 0,044
Inne niż poważne klinicznie istotne krwawienia	1 185 (11,80)	1 151 (11,37)	1,04 (0,96-1,13) 0,345
Śmiertelność z wszystkich przyczyn	208 (1,87)	250 (2,21)	0,85 (0,70-1,02) 0,073

a) Populacja badana pod względem bezpieczeństwa, poddawana leczeniu

* Nominalnie istotne

Poza badaniem III fazy, ROCKET AF, przeprowadzono prospektywne, porejestacyjne, nieinterwencyjne badanie kohortowe z zastosowaniem pojedynczej grupy badanej i metody otwartej próby (XANTUS) z centralną weryfikacją punktów końcowych obejmujących zdarzenia zakrzepowozatorowe i przypadki dużych krwawień. Do badania włączono 6785 pacjentów z niezastawkowym migotaniem przedsionków w zapobieganiu udarowi mózgu i zatorowości obwodowej poza ośrodkowym układem nerwowym (OUN) w warunkach codziennej praktyki medycznej. Średnie wyniki CHADS2 i HAS-BLED były równe 2,0 w badaniu XANTUS w porównaniu ze średnimi wynikami CHADS2 i HAS-BLED wynoszącymi odpowiednio 3,5 i 2,8 w badaniu ROCKET-AF.

Przypadki dużego krwawienia wystąpiły ze wskaźnikiem występowania zdarzeń 2,1 na 100 pacjentolat. Krwotok zakończony zgonem zgłoszono ze wskaźnikiem występowania zdarzeń 0,2 na 100 pacjentolat, a krwawienie śródczaszkowe ze wskaźnikiem występowania zdarzeń 0,4 na 100 pacjentolat. Udar mózgu lub zatorowość obwodową poza OUN odnotowano ze wskaźnikiem występowania zdarzeń 0,8 na 100 pacjentolat.

Te obserwacje poczynione w warunkach codziennej praktyki medycznej są zgodne z ustalonym profilem bezpieczeństwa w tym wskazaniu.

Pacjenci poddawani kardiowersji

Prospektywne, randomizowane, otwarte, wielośrodkowe badanie rozpoznawcze z zaślepioną oceną punktu końcowego (badanie X-VERT) zostało przeprowadzone na 1504 pacjentach (poprzednio otrzymujących lub nie otrzymujących doustnych leków przeciwzakrzepowych) z niezastawkowym migotaniem przedsionków, przewidzianych do kardiowersji, miało na celu porównanie skuteczności rywaroksabanu z VKA w dostosowanej dawce (randomizacja 2:1) w profilaktyce zdarzeń sercowo-naczyniowych. Stosowano strategię kardiowersji na podstawie wyniku TEE (1-5 dni leczenia wstępnego) lub kardiowersji tradycyjnej (co najmniej trzy tygodnie leczenia wstępnego). Zdarzenia z zakresu pierwszorzędnego punktu końcowego skuteczności (udar dowolnego rodzaju, przemijający atak niedokrwienny, zatorowość obwodowa niedotycząca OUN, zawał mięśnia sercowego i zgon z przyczyn sercowo-naczyniowych) wystąpiły u 5 (0,5 %) pacjentów w grupie otrzymującej rywaroksaban (n = 978) oraz u 5 (1,0 %) pacjentów w grupie otrzymującej VKA (n = 492; RR 0,50; 95 % CI 0,15-1,73; zmodyfikowana populacja ITT). Zdarzenia z zakresu głównego punktu końcowego bezpieczeństwa (poważne krwawienie) wystąpiły odpowiednio u 6 (0,6 %) i 4 (0,8 %) pacjentów z grupy otrzymującej rywaroksaban (n = 988) i VKA (n = 499) (RR 0,76; 95 % CI 0,21-2,67; populacja bezpieczeństwa). To badanie rozpoznawcze wykazało porównywalną skuteczność i bezpieczeństwo między grupami otrzymującymi rywaroksaban i VKA w kontekście kardiowersji.

Pacjenci z migotaniem przedsionków niezwiązanym z wadą zastawkową poddawani zabiegowi PCI z założeniem stentu

Randomizowane, otwarte, wielośrodkowe badanie (PIONEER AF-PCI) zostało przeprowadzone z udziałem 2124 pacjentów z migotaniem przedsionków niezwiązanym z wadą zastawkową, którzy poddawani byli PCI z założeniem stentu z powodu pierwotnych zmian miażdżycowych w celu porównania bezpieczeństwa dwóch schematów leczenia rywaroksabanem oraz jednego VKA. Pacjenci byli losowo przydzielani w schemacie 1:1:1 na okres 12 miesięcy leczenia. Pacjenci z wywiadem udaru lub TIA zostali wykluczeni.

Pierwsza grupa otrzymywała 15 mg rywaroksabanu raz na dobę (10 mg raz na dobę u pacjentów z klirensiem kreatyniny 30-49 ml/min) w skojarzeniu z inhibitorem P2Y12. Druga grupa otrzymywała 2,5 mg rywaroksabanu dwa razy na dobę razem z podwójną terapią przeciwplatekową (DAPT, np. kłopidogrel 75 mg [lub inny inhibitor P2Y12] w skojarzeniu z małą dawką kwasu acetylosalicylowego [ASA]) przez 1, 6 lub 12 miesięcy a następnie 15 mg rywaroksabanu (lub 10 mg u pacjentów z klirensiem kreatyniny 30-49 ml/min) raz na dobę z w skojarzeniu z małą dawką ASA. Trzecia grupa otrzymywała dostosowaną dawkę VKA razem z DAPT przez okres 1,6 lub 12 miesięcy a następnie dostosowaną dawkę VKA w skojarzeniu z małą dawką ASA.

Pierwszorzędowy punkt końcowy dotyczący bezpieczeństwa stosowania, istotne klinicznie incydenty krwawień, wystąpił u 109 (15,7%), 117 (16,6%) i 167 (24,0%) pacjentów odpowiednio w grupie 1, grupie 2 i grupie 3 (HR 0,59; 95% CI 0,47-0,76; p<0,001 i HR 0,63; 95% CI 0,50-0,80; p<0,001 odpowiednio).

Drugorzędowy punkt końcowy (połączenie zgonu z przyczyn sercowo-naczyniowych, zawału mięśnia sercowego lub udaru) wystąpił u 41 (5,9%), 36 (5,1%) i 36 (5,2%) pacjentów odpowiednio w grupie 1, grupie 2 i grupie 3. Każdy ze schematów leczenia rywaroksabanem wykazał znaczące zmniejszenie istotnych klinicznie incydentów krwawień w porównaniu do schematu VKA u pacjentów z migotaniem przedsionków niezwiązanym z wadą zastawkową którzy poddani zostali PCI z założeniem stentu.

Podstawowym celem badania PIONEER AF-PCI była ocena bezpieczeństwa stosowania. Dane dotyczące skuteczności (w tym zaburzenia zakrzepowo-zatorowe) w tej populacji są ograniczone.

Leczenie ZŻG i ZP i profilaktyka nawrotowej ZŻG i ZP

Program badań klinicznych Xarelto został opracowany w celu wykazania skuteczności produktu Xarelto w początkowym i kontynuowanym leczeniu ostrej ZŻG i ZP oraz do profilaktyki nawrotów. Ponad 12 800 pacjentów badano w czterech randomizowanych badaniach klinicznych III fazy z grupą kontrolną (Einstein DVT, Einstein PE, Einstein Extension i Einstein Choice) i dodatkowo została przeprowadzona wstępna analiza zbiorcza dla Einstein DVT i Einstein PE. Całkowity złożony czas trwania leczenia we wszystkich badaniach wynosił do 21 miesięcy.

W badaniu Einstein DVT 3 449 pacjentów z ostrą ZŻG było badanych w celu leczenia ZŻG i profilaktyki nawrotowej ZŻG i ZP (pacjenci, którzy mieli objawową ZP, byli wykluczeni z tego badania). Czas trwania leczenia wynosił 3, 6 lub 12 miesięcy w zależności od oceny klinicznej badacza.

W początkowym 3-tygodniowym leczeniu ostrej ZŻG 15 mg rywaroksabanu było podawane dwa razy na dobę. Następnie 20 mg rywaroksabanu raz na dobę.

W badaniu Einstein PE 4 832 pacjentów z ostrą ZP było badanych w celu leczenia ZP i profilaktyki nawrotowej ZŻG i ZP. Czas trwania leczenia wynosił 3, 6 i 12 miesięcy w zależności od oceny klinicznej badacza.

W początkowym leczeniu ostrej ZP, 15 mg rywaroksabanu było podawane dwa razy na dobę przez trzy tygodnie. Następnie 20 mg rywaroksabanu raz na dobę.

W obu badaniach Einstein DVT i Einstein PE porównawczy schemat leczenia składał się z enoksaparyny podawanej, przez co najmniej 5 dni w skojarzeniu z leczeniem antagonistą witaminy K aż PT/INR znajdowały się w zakresie terapeutycznym ($\geq 2,0$). Leczenie kontynuowano antagonistą witaminy K z dostosowaną dawką w celu podtrzymania wartości PT/INR w zakresie terapeutycznym od 2,0 do 3,0.

W badaniu Einstein Extension 1 197 pacjentów z ZŻG lub ZP było badanych w celu profilaktyki nawrotowej ZŻG i ZP. Czas trwania leczenia wynosił dodatkowo 6 lub 12 miesięcy u pacjentów, którzy mieli zakończone 6 lub 12 miesięcy leczenie zakrzepicy żył głębokich w zależności od oceny klinicznej badacza. Produkt Xarelto 20 mg raz na dobę był porównywany z placebo.

Badania Einstein DVT, PE i Extension wykorzystywały to samo wstępnie zdefiniowane pierwszorzędowe i drugorzędowe kryterium skuteczności. Pierwszorzędowym kryterium skuteczności była objawowa nawrotowa ŻChZZ zdefiniowana jako połączenie nawrotowej ZŻG lub ZP zakończonej zgonem lub niezakończony zgonem. Drugorzędowe kryterium skuteczności było zdefiniowane jako połączenie nawrotowej ŻChZZ, ZP niezakończony zgonem i śmiertelności ze wszystkich przyczyn.

W badaniu Einstein Choice uczestniczyło 3 396 pacjentów z potwierdzoną objawową ZŻG i (lub) ZP, którzy ukończyli od 6 do 12 miesięcy leczenia przeciwzakrzepowego. Pacjentów badano pod kątem profilaktyki ZP zakończonej zgonem lub nawrotowej objawowej ZŻG lub ZP niezakończony zgonem. Z badania wykluczono pacjentów ze wskazaniem do stałego przyjmowania leków przeciwzakrzepowych w dawce terapeutycznej. Okres leczenia wynosił do 12 miesięcy w zależności od indywidualnego terminu randomizacji (mediana: 351 dni). Produkty lecznicze Xarelto 20 mg raz na dobę i Xarelto 10 mg raz na dobę porównano z 100 mg kwasu acetylosalicylowego raz na dobę.

Pierwszorzędowym kryterium skuteczności była objawowa nawrotowa ŻChZZ zdefiniowana jako połączenie nawrotowej ZŻG lub ZP zakończonej zgonem lub niezakończony zgonem.

W badaniu Einstein DVT (patrz Tabela 6) wykazano, że rywaroksaban jest równoważny enoksaparynie/VKA dla pierwszorzędowego kryterium skuteczności ($p < 0,0001$ (test równoważności); współczynnik ryzyka: 0,680 (0,443-1,042), $p = 0,076$ (test nadrzędności)). Określona wstępnie korzyść kliniczna netto (pierwszorzędowe kryterium skuteczności plus poważne krwawienia) była zgłaszana ze współczynnikiem ryzyka wynoszącym 0,67 ((95% CI = 0,47-0,95), nominalna wartość $p = 0,027$) na korzyść rywaroksabanu. Wartości INR mieściły się w przedziale

terapeutycznym przez średnio 60,3% czasu dla średniego czasu trwania leczenia, który wyniósł 189 dni oraz przez 55,4%, 60,1% i 62,8% czasu odpowiednio dla grup o zakładanym czasie leczenia przez 3, 6 i 12 miesięcy. W grupie enoksaparyny/antagonisty witaminy K przy podziale ośrodków na równe tercyle, nie było wyraźnej korelacji pomiędzy średnim poziomem kontroli TTR (odsetek czasu, przez który INR mieści się w przedziale terapeutycznym 2,0-3,0) a częstością nawrotowej ŻChZZ ($p=0,932$ dla interakcji). W obrębie tercylu ośrodków o najwyższej kontroli, współczynnik ryzyka dla rywaroksabanu w porównaniu z warfaryną wyniósł 0,69 (95% CI: 0,35-1,35).

Wskaźniki częstości występowania dla pierwszorzędowego kryterium bezpieczeństwa (poważne lub klinicznie istotne inne niż poważne krwawienia), jak również drugorzędowe kryterium bezpieczeństwa (poważne krwawienia) były podobne dla obu grup leczenia.

Tabela 6: Wyniki skuteczności i bezpieczeństwa z badania fazy III Einstein DVT

Populacja badana	3 449 pacjentów z objawową ostrą zakrzepicą żył głębokich	
Dawkowanie i czas leczenia	Xarelto ^{a)} 3, 6 lub 12 miesięcy N = 1 731	Enoksaparyna/VKA ^{b)} 3, 6 lub 12 miesięcy N = 1 718
Objawowa nawrotowa ŻChZZ*	36 (2,1%)	51 (3,0%)
Objawowa nawrotowa ZP	20 (1,2%)	18 (1,0%)
Objawowa nawrotowa ŻŻG	14 (0,8%)	28 (1,6%)
Objawowa ZP i ŻŻG	1 (0,1%)	0
ZP zakończona zgonem/zgon, w przypadku którego nie można wykluczyć ZP jako przyczyny	4 (0,2%)	6 (0,3%)
Poważne lub klinicznie istotne inne niż poważne krwawienia	139 (8,1%)	138 (8,1%)
Poważne krwawienia	14 (0,8%)	20 (1,2%)

a) Rywaroksaban 15 mg dwa razy na dobę przez 3 tygodnie, a następnie 20 mg raz na dobę

b) Enoksaparyna przez co najmniej 5 dni, a następnie VKA

* $p < 0,0001$ (równoważność do określonego wstępnie współczynnika ryzyka wynoszącego 2); współczynnik ryzyka: 0,680 (0,443-1,042), $p = 0,076$ (nadrzędność)

W badaniu Einstein PE (patrz Tabela 7) wykazano, że rywaroksaban jest równoważny enoksaparynie/VKA dla pierwszorzędowego kryterium skuteczności ($p=0,0026$ (test równoważności); współczynnik ryzyka: 1,123 (0,749 – 1,684)). Określona korzyść kliniczna netto (pierwszorzędowe kryterium skuteczności plus poważne krwawienia) była zgłaszana ze współczynnikiem ryzyka wynoszącym 0,849 ((95% CI: 0,633 – 1,139), nominalna wartość $p=0,275$). Wartości INR mieściły się w przedziale terapeutycznym przez średnio 63% czasu dla średniego czasu trwania leczenia, który wyniósł 215 dni oraz przez 57%, 62% i 65% czasu odpowiedniego dla grup o zakładanym czasie leczenia przez 3, 6 i 12 miesięcy. W grupie enoksaparyny/antagonisty witaminy K przy podziale ośrodków na równe tercyle, nie było wyraźnej korelacji pomiędzy średnim poziomem kontroli TTR (odsetek czasu, przez który INR mieści się w przedziale terapeutycznym 2-3) a częstością nawrotowej ŻChZZ ($p=0,082$ dla interakcji). W obrębie tercylu ośrodków o najwyższej kontroli, współczynnik ryzyka dla rywaroksabanu w porównaniu z warfaryną wyniósł 0,642 (95% CI: 0,277 – 1,484).

Wskaźniki częstości występowania dla pierwszorzędowego kryterium bezpieczeństwa (poważne lub klinicznie istotne inne niż poważne krwawienia) były nieznacznie mniejsze w grupie leczonej rywaroksabanem (10,3% (249/2412)) niż w grupie leczonej enoksaparyną/VKA (11,4% (274/2405)). Wskaźniki częstości występowania dla drugorzędowego kryterium bezpieczeństwa (poważne

krwawienia) były mniejsze w grupie leczonej rywaroksabanem (1,1% (26/2412)) niż w grupie leczonej enoksaparyną/VKA (2,2% (52/2405)) ze współczynnikiem ryzyka 0,493 (95% CI: 0,308 - 0,789).

Tabela 7: Wyniki skuteczności i bezpieczeństwa z badania fazy III Einstein PE

Populacja badana	4 832 pacjentów z objawową ostrą ZP	
Dawkowanie i czas leczenia	Xarelto ^{a)} 3, 6 lub 12 miesięcy N = 2 419	Enoksaparyna/VKA ^{b)} 3, 6 lub 12 miesięcy N = 2 413
Objawowa nawrotowa ŻChZZ*	50 (2,1%)	44 (1,8%)
Objawowa nawrotowa ZP	23 (1,0%)	20 (0,8%)
Objawowa nawrotowa ZZG	18 (0,7%)	17 (0,7%)
Objawowa ZP i ZZG	0	2 (<0,1%)
ZP zakończona zgonem/zgon, w przypadku którego nie można wykluczyć ZP jako przyczyny	11 (0,5%)	7 (0,3%)
Poważne lub klinicznie istotne inne niż poważne krwawienia	249 (10,3%)	274 (11,4%)
Poważne krwawienia	26 (1,1%)	52 (2,2%)

a) Rywaroksaban 15 mg dwa razy na dobę przez 3 tygodnie, a następnie 20 mg raz na dobę

b) Enoksaparyna przez co najmniej 5 dni, a następnie VKA

* $p < 0,0026$ (równoważność do określonego wstępnie współczynnika ryzyka wynoszącego 2); współczynnik ryzyka: 1,123 (0,749-1,684)

Została przeprowadzona wstępna analiza zbiorcza wyników badań Einstein DVT i Einstein PE (patrz tabela 8).

Tabela 8: Zbiorcza analiza wyników skuteczności i bezpieczeństwa z badania fazy III Einstein DVT i Einstein PE

Populacja badana	8 281 pacjentów z objawową ostrą ZŻG i ZP	
Dawkowanie i czas leczenia	Xarelto ^{a)} 3, 6 lub 12 miesięcy N = 4 150	Enoksaparyna/VKA ^{b)} 3, 6 lub 12 miesięcy N = 4 131
Objawowa nawrotowa ŻChZZ*	86 (2,1%)	95 (2,3%)
Objawowa nawrotowa ZP	43 (1,0%)	38 (0,9%)
Objawowa nawrotowa ZŻG	32 (0,8%)	45 (1,1%)
Objawowa ZP i ZŻG	1 (<0,1%)	2 (<0,1%)
ZP zakończona zgonem/zgon, w przypadku którego nie można wykluczyć ZP jako przyczyny	15 (0,4%)	13 (0,3%)
Poważne lub klinicznie istotne inne niż poważne krwawienia	388 (9,4%)	412 (10,0%)
Poważne krwawienia	40 (1,0%)	72 (1,7%)

a) Rywaroksaban 15 mg dwa razy na dobę przez 3 tygodnie, a następnie 20 mg raz na dobę

b) Enoksaparyna przez co najmniej 5 dni, a następnie VKA

* $p < 0,0001$ (równoważność do określonego wstępnie współczynnika ryzyka wynoszącego 1,75); współczynnik ryzyka: 0,680 (0,443-1,042), $p = 0,076$ (nadrzędność)

Określona wstępnie korzyść kliniczna netto (pierwszorzędowe kryterium skuteczności plus poważne krwawienia) analizy zbiorczej, była zgłaszana ze współczynnikiem ryzyka wynoszącym 0,771 ((95% CI: 0,614 – 0,967), nominalna wartość $p = 0,0244$).

W badaniu Einstein Extension (patrz Tabela 9) rywaroksaban był lepszy w stosunku do placebo dla pierwszorzędowych i drugorzędowych kryteriów skuteczności. Dla pierwszorzędowego kryterium bezpieczeństwa (poważne krwawienia) występował nieistotny numerycznie większy wskaźnik częstości występowania w przypadku pacjentów leczonych rywaroksabanem 20 mg raz na dobę w porównaniu do placebo. Drugorzędowe kryterium bezpieczeństwa (poważne lub klinicznie istotne inne niż poważne krwawienia) wykazało większe wskaźniki dla pacjentów leczonych rywaroksabanem 20 mg raz na dobę w porównaniu z placebo.

Tabela 9: Wyniki skuteczności i bezpieczeństwa z badania fazy III Einstein Extension

Populacja badana	1 197 pacjentów nieprzerwane leczenie i profilaktyka nawrotowej żyłnej choroby zakrzepowo-zatorowej	
Dawkowanie i czas leczenia	Xarelto ^{a)} 6 lub 12 miesięcy N = 602	Placebo 6 lub 12 miesięcy N = 594
Objawowa nawrotowa ŻChZZ*	8 (1,3%)	42 (7,1%)
Objawowa nawrotowa ZP	2 (0,3%)	13 (2,2%)
Objawowa nawrotowa ŻŻG	5 (0,8%)	31 (5,2%)
ZP zakończona zgonem/zgon, w przypadku którego nie można wykluczyć ZP jako przyczyny	1 (0,2%)	1 (0,2%)
Poważne krwawienia	4 (0,7%)	0 (0,0%)
Klinicznie istotne krwawienie inne niż poważne	32 (5,4%)	7 (1,2%)

a) Rywaroksaban 20 mg raz na dobę

* $p < 0,0001$ (nadrzędność); współczynnik ryzyka: 0,185 (0,087-0,393)

W badaniu Einstein Choice (patrz tabela 10) zarówno produkt Xarelto 20 mg i produkt Xarelto 10 mg przewyższał kwas acetylosalicylowy pod względem pierwszorzędnego punktu końcowego. Wynik dla głównego kryterium bezpieczeństwa (poważne krwawienie) był zbliżony dla pacjentów leczonych produktem leczniczym Xarelto 20 mg i 10 mg raz na dobę w porównaniu do pacjentów leczonych 100 mg kwasu acetylosalicylowego.

Tabela 10: Wyniki skuteczności i bezpieczeństwa z badania fazy III Einstein Choice

Populacja badana	3 396 pacjentów nieprzerwana profilaktyka nawrotowej żyłnej choroby zakrzepowo-zatorowej		
Dawkowanie	Xarelto 20 mg raz na dobę N=1 107	Xarelto 10 mg raz na dobę N=1 127	ASA 100 mg raz na dobę N=1 131
Czas leczenia, mediana [przedział międzykwartylowy]	349 [189-362] dni	353 [190-362] dni	350 [186-362] dni
Objawowa nawrotowa ŻChZZ	17 (1,5%)*	13 (1,2%)**	50 (4,4%)
Objawowy nawrotowy ZP	6 (0,5%)	6 (0,5%)	19 (1,7%)
Objawowa nawrotowa ZZG	9 (0,8%)	8 (0,7%)	30 (2,7%)
ZP zakończony zgonem/Zgon, w przypadku którego nie można wykluczyć ZP jako przyczyny	2 (0,2%)	0	2 (0,2%)
Objawowa nawrotowa ŻChZZ, zawał mięśnia sercowego, udar lub zatorowości systemowa poza OUN	19 (1,7%)	18 (1,6%)	56 (5,0%)
Poważne krwawienia	6 (0,5%)	5 (0,4%)	3 (0,3%)
Klinicznie istotne krwawienie inne niż poważne	30 (2,7%)	22 (2,0%)	20 (1,8%)
Objawowa nawrotowa ŻChZZ lub poważne krwawienie (korzyść kliniczna netto)	23 (2,1%)+	17 (1,5%)++	53 (4,7%)

* p<0,001 (nadrzędność) Xarelto 20 mg raz na dobę w porównaniu z ASA 100 mg raz na dobę; HR=0,34 (0,20–0,59)

** p<0,001 (nadrzędność) Xarelto 10 mg raz na dobę w porównaniu z ASA 100 mg raz na dobę; HR=0,26 (0,14–0,47)

+ Xarelto 20 mg raz na dobę w porównaniu z ASA 100 mg raz na dobę; HR=0,44 (0,27–0,71), p=0,0009 (nominalna)

++ Xarelto 10 mg raz na dobę w porównaniu z ASA 100 mg raz na dobę; HR=0,32 (0,18–0,55), p<0,0001 (nominalna)

Poza programem III fazy, EINSTEIN, przeprowadzono prospektywne, nieinterwencyjne badanie kohortowe z zastosowaniem metody otwartej próby (XALIA) z centralną weryfikacją punktów końcowych obejmujących nawrotową ŻChZZ, przypadki dużego krwawienia i zgon. Do badania włączono 5142 pacjentów z ostrą ZZG w celu zbadania długookresowego bezpieczeństwa rywaroksabanu w porównaniu ze standardowym leczeniem przeciwkrzepliwym w warunkach codziennej praktyki medycznej. Wskaźniki dużych krwawień, nawrotowej ŻChZZ i śmiertelności całkowitej w grupie rywaroksabanu wynosiły odpowiednio 0,7%, 1,4% i 0,5%. Wykazano różnice w

wyjściowej charakterystyce pacjentów obejmującej wiek, nowotwory złośliwe i zaburzenia czynności nerek. Wcześniej zdefiniowane wskaźniki zostały użyte w celu skorygowania różnic wyjściowych ale pozostałe niezgodności mogą w związku z tym wpływać na wyniki. Skorygowany współczynnik ryzyka dla dużego krwawienia, nawrotowej ŻChZZ i śmiertelności całkowitej wynosił odpowiednio 0,77 (95% przedział ufności [CI] 0,40 – 1,50), 0,91 (95% CI 0,54 – 1,54) i 0,51 (95% CI 0,24 – 1,07). Te wyniki uzyskane u pacjentów obserwowanych w ramach codziennej praktyki medycznej są zgodne z ustalonym profilem bezpieczeństwa w tym wskazaniu.

Pacjenci z dużym ryzykiem zespołu antyfosfolipidowego z trzema wynikami pozytywnymi dla markerowych przeciwciał antyfosfolipidowych

W otwartym, randomizowanym, wielośrodowym badaniu ze środków własnych, z zaślepieniem orzekaniem o osiągnięciu celu badania, rywaroksaban porównano z warfaryną u pacjentów z zakrzepicą i ze stwierdzonym zespołem antyfosfolipidowym z dużym ryzykiem incydentów zakrzepowo-zatorowych (pozytywne wyniki w zakresie 3 testów dla przeciwciał antyfosfolipidowych: antykoagulant toczniowy, przeciwciała antykardiolipinowe oraz przeciwciała przeciwko $\beta 2$ glikoproteinie-I). Próbę zakończono przedwcześnie po naborze 120 pacjentów ze względu na zwiększoną liczbę incydentów wśród pacjentów, którym podawano rywaroksaban. Obserwacja trwała średnio 569 dni. Pięćdziesięciu dziewięciu pacjentów przydzielono losowo do grupy, której podano 20 mg rywaroksabanu [15 mg pacjentom z klirensen kreatyniny (CrCl) <50 mL/min] oraz 61 pacjentów do grupy warfaryny (INR 2,0-3,0). Incydenty zakrzepowo-zatorowe wystąpiły u 12% pacjentów przydzielonych losowo do grupy, której podano rywaroksaban (4 udary niedokrwienne oraz 3 zawały mięśnia sercowego). U pacjentów przydzielonych losowo do grupy, której podano warfarynę, nie odnotowano incydentów. Poważne krwawienie wystąpiło u 4 pacjentów (7%) z grupy, której podawano rywaroksaban, oraz u 2 pacjentów (3%) z grupy, której podawano warfarynę.

Dzieci i młodzież

Europejska Agencja Leków uchyliła obowiązek przedstawienia wyników badań dla produktu Xarelto w jednej lub więcej podgrupie dzieci i młodzieży w leczeniu powikłań zakrzepowo - zatorowych. Europejska Agencja Leków odstąpiła od obowiązku przedstawienia wyników badań dla produktu Xarelto we wszystkich podgrupach dzieci i młodzieży w profilaktyce powikłań zakrzepowo-zatorowych (patrz punkt 4.2, informacje na temat stosowania u dzieci i młodzieży).

5.2 Właściwości farmakokinetyczne

Wchłanianie

Rywaroksaban wchłania się szybko i osiąga maksymalne stężenia w osoczu (C_{max}) w czasie 2-4 godzin po podaniu tabletki.

Wchłanianie po podaniu doustnym jest prawie całkowite, a biodostępność po podaniu doustnym jest wysoka (80-100%) dla dawki w postaci tabletki 2,5 mg i 10 mg, niezależnie od przyjmowania na czczo/z posiłkiem. Przyjmowanie rywaroksabanu w dawce 2,5 mg i 10 mg z pokarmem nie wpływa na AUC ani na C_{max} .

Z powodu zmniejszonego stopnia wchłaniania określono biodostępność po podaniu doustnym wynoszącą 66% dla tabletki 20 mg w przypadku przyjmowania na czczo. W przypadku przyjmowania produktu Xarelto w postaci tabletek 20 mg po posiłku obserwowano zwiększenie średniego AUC o 39% w porównaniu do przyjmowania tabletek na czczo, co wskazuje na prawie całkowite wchłanianie i wysoką biodostępność po podaniu doustnym. Produkt Xarelto 15 mg i 20 mg należy przyjmować z posiłkiem (patrz punkt 4.2).

Farmakokinetyka rywaroksabanu jest prawie liniowa w zakresie dawek do około 15 mg raz na dobę w stanie na czczo. W przypadku przyjmowania po posiłku produkt Xarelto w postaci tabletek 10 mg, 15 mg i 20 mg wykazywał proporcjonalność do dawki. W większych dawkach obserwuje się wchłanianie ograniczane uwalnianiem rywaroksabanu ze zmniejszoną biodostępnością i zmniejszonym współczynnikiem wchłaniania w miarę zwiększania dawki.

Zmienność farmakokinetyki rywaroksabanu jest umiarkowana, ze zmiennością osobniczą (CV%) wynoszącą od 30% do 40%.

Wchłanianie rywaroksabanu jest zależne od miejsca jego uwalniania w przewodzie pokarmowym. 29% i 56% zmniejszenie AUC i C_{max} w porównaniu z tabletką było zgłaszane w przypadku uwalniania

granulatu rywaroksabanu w proksymalnym odcinku jelita cienkiego. Ekspozycja jest dalej zmniejszona w przypadku uwalniania rywaroksabanu w dystalnej części jelita cienkiego lub okrężnicy wstępującej. Z tego powodu należy unikać podawania rywaroksabanu dystalnie od żołądka, ponieważ może to prowadzić do zmniejszonego wchłaniania i powiązanej ekspozycji na rywaroksaban. Dostępność biologiczna (AUC and C_{max}) była porównywalna dla 20 mg rywaroksabanu podawanego doustnie w postaci rozgniecionej tabletki wymieszanej w przecierze jabłkowym lub w postaci wodnej zawiesiny, podawanej przez zgłębnik żołądkowy z przyjętym następnie płynnym posiłkiem w porównaniu z całą tabletką. Biorąc pod uwagę przewidywalny, proporcjonalny do dawki profil farmakokinetyczny rywaroksabanu, wyniki dostępności biologicznej z tego badania mają prawdopodobnie zastosowanie dla mniejszych dawek rywaroksabanu.

Dystrybucja

U ludzi rywaroksaban w znacznym stopniu wiąże się z białkami osocza, w około 92% do 95%, głównie z albuminami. Objętość dystrybucji jest umiarkowana, a objętość dystrybucji w stanie równowagi (V_{ss}) wynosi około 50 litrów.

Metabolizm i eliminacja

Około 2/3 podanej dawki rywaroksabanu podlega przemianom metabolicznym, z czego połowa jest wydalana przez nerki, a druga połowa z kałem. Pozostała 1/3 podanej dawki rywaroksabanu, w postaci niezmienionego związku, jest wydalana przez nerki z moczem, głównie poprzez aktywne wydzielanie nerkowe.

Rywaroksaban jest metabolizowany przez CYP3A4, CYP2J2 oraz w niezależnych od CYP przemianach. Główne mechanizmy biotransformacji to oksydacyjny rozkład części morfolinonowej oraz hydroliza wiązań amidowych. Według badań przeprowadzonych *in vitro*, rywaroksaban jest substratem dla białek transportowych P-gp (P-glikoproteiny) oraz białka Bcrp (ang. Bcrp - breast cancer resistance protein).

Rywaroksaban w niezmienionej postaci jest najważniejszym związkiem obecnym w ludzkim osoczu; nie występuje ani główny ani aktywny krążący metabolit. Klirens ogólnoustrojowy wynosi około 10 l/h, więc rywaroksaban można uznać za substancję o małym klirensie. Po dożylnym podaniu dawki 1 mg okres półtrwania w fazie eliminacji wynosi około 4,5 godziny. Po doustnym podaniu eliminacja jest ograniczana szybkością wchłaniania. Eliminacja rywaroksabanu z osocza następuje z końcowym okresem półtrwania wynoszącym od 5 do 9 godzin u młodych osób, a z końcowym okresem półtrwania wynoszącym od 11 do 13 godzin u osób w podeszłym wieku.

Szczególne populacje

Płeć

Nie stwierdzono żadnych istotnych klinicznie różnic we właściwościach farmakokinetycznych i farmakodynamicznych pomiędzy pacjentami płci męskiej i żeńskiej.

Pacjenci w podeszłym wieku

U pacjentów w podeszłym wieku stwierdzono większe stężenia leku w osoczu w porównaniu z osobami młodszymi, a średnie wartości pola pod krzywą zależności stężenia od czasu (AUC) były około 1,5-krotnie większe, głównie z powodu zmniejszonego (pozornego) całkowitego i nerkowego klirensu. Nie ma potrzeby zmiany dawkowania.

Różnice w masie ciała

Dla skrajnych wartości masy ciała (< 50 kg lub > 120 kg) stwierdzano jedynie niewielki wpływ na stężenie rywaroksabanu w osoczu (mniej niż 25%). Nie ma potrzeby zmiany dawkowania.

Różnice między grupami etnicznymi

Nie obserwowano żadnych istotnych klinicznie różnic, w zakresie farmakokinetycznych i farmakodynamicznych właściwości rywaroksabanu, pomiędzy pacjentami należącymi do rasy kaukaskiej, afroamerykańskiej, latynoskiej, japońskiej lub chińskiej.

Zaburzenie czynności wątroby

U pacjentów z marskością wątroby, przebiegającą z łagodnym zaburzeniem jej czynności (stopień A wg klasyfikacji Child Pugh), stwierdzono jedynie niewielkie zmiany we właściwościach farmakokinetycznych rywaroksabanu (średnio 1,2-krotne zwiększenie AUC rywaroksabanu), które były prawie porównywalne do wyników w odpowiadającej im zdrowej grupie kontrolnej.

U pacjentów z marskością wątroby i umiarkowanym zaburzeniem jej czynności (stopień B wg klasyfikacji Child Pugh) stwierdzono znaczące, 2,3-krotne zwiększenie średniego AUC rywaroksabanu w porównaniu do zdrowych ochotników. Wartość AUC dla niezwiązanego rywaroksabanu była 2,6-krotnie większa. U pacjentów z tej grupy, podobnie jak u pacjentów z umiarkowanym zaburzeniem czynności nerek stwierdzano zmniejszone wydalanie rywaroksabanu przez nerki. Brak jest danych dotyczących pacjentów z ciężkim zaburzeniem czynności wątroby. W porównaniu do zdrowych ochotników, zahamowanie aktywności czynnika Xa było 2,6-krotnie silniejsze u pacjentów z umiarkowanym zaburzeniem czynności wątroby; podobnie PT był 2,1-krotnie bardziej wydłużony. Pacjenci z umiarkowanym zaburzeniem czynności wątroby byli bardziej podatni na działanie rywaroksabanu, co objawiało się bardziej stromym nachyleniem krzywej zależności PK/PD (farmakokinetyczno/farmakodynamicznej) pomiędzy stężeniem i PT.

Stosowanie Xarelto jest przeciwwskazane u pacjentów z chorobą wątroby, która wiąże się z koagulopatią i ryzykiem krwawienia o znaczeniu klinicznym, w tym u pacjentów z marskością wątroby stopnia B i C wg klasyfikacji Child Pugh (patrz punkt 4.3).

Zaburzenie czynności nerek

Zwiększenie ekspozycji na rywaroksaban było skorelowane ze stopniem zaburzenia czynności nerek, co stwierdzono na podstawie oznaczeń klirensu kreatyniny. U pacjentów z łagodnym (klirens kreatyniny 50-80 ml/min), umiarkowanym (klirens kreatyniny 30-49 ml/min) oraz ciężkim (klirens kreatyniny 15-29 ml/min) zaburzeniem czynności nerek, stężenia rywaroksabanu w osoczu (AUC) były zwiększone odpowiednio 1,4-, 1,5- oraz 1,6-krotnie. Odpowiednio do wzrostów tych wartości, działanie farmakodynamiczne było silniej wyrażone. U pacjentów z łagodnym, umiarkowanym oraz ciężkim zaburzeniem czynności nerek, ogólne zahamowanie aktywności czynnika Xa było odpowiednio 1,5-, 1,9-; i 2-krotnie silniejsze w porównaniu do zdrowych ochotników; podobnie jak odpowiednio 1,3; 2,2 i 2,4-krotnie bardziej wydłużony był PT. Brak jest danych pochodzących od pacjentów z klirensem kreatyniny <15 ml/min.

Ze względu na wysoki stopień wiązania z białkami osocza krwi nie należy spodziewać się, że rywaroksaban będzie podlegał dializie. Nie zaleca się stosowania Xarelto u pacjentów z klirensem kreatyniny <15 ml/min. Należy zachować ostrożność stosując Xarelto u pacjentów z klirensem kreatyniny 15-29 ml/min (patrz punkt 4.4).

Dane farmakokinetyczne u pacjentów

U pacjentów przyjmujących rywaroksaban 20 mg raz na dobę w leczeniu ostrej ZŻG, średnia geometryczna stężenia (90% przedział predykcji) w 2 do 4 godzin oraz około 24 godziny po podaniu (w przybliżeniu stanowiące maksymalne i minimalne stężenia w przedziale dawki) wynosiło odpowiednio 215 (22 - 535) i 32 (6 - 239) µg/l,

Zależność farmakokinetyczno-farmakodynamiczna

Zależność farmakokinetyczno-farmakodynamiczną (PK/PD), pomiędzy stężeniem rywaroksabanu w osoczu i kilkoma farmakodynamicznymi (PD) punktami końcowymi (hamowanie czynnika Xa, PT, APTT, HepTest), oceniano w szerokim zakresie dawek (5-30 mg dwa razy na dobę). Zależność między stężeniem rywaroksabanu, a aktywnością czynnika Xa najlepiej opisywał model E_{max} . Dla PT, zwykle lepszy był model odcięcia liniowego. W zależności od tego, jaki odczynnik zastosowano do określenia PT, otrzymywano znaczące różnice w nachyleniu krzywej. Po zastosowaniu odczynnika Neoplastin, początkowy PT wynosił 13 s, a nachylenie krzywej około 3 do 4 s/(100 µg/l). Wyniki analiz PK/PD z badań II. i III fazy były zgodne z tymi uzyskanymi w badaniach z udziałem zdrowych ochotników.

Dzieci i młodzież

Nie ustalono bezpieczeństwa stosowania i skuteczności dla dzieci i młodzieży w wieku do 18 lat.

5.3 Przedkliniczne dane o bezpieczeństwie

Dane niekliniczne wynikające z konwencjonalnych badań farmakologicznych dotyczących bezpieczeństwa, toksyczności po podaniu jednokrotnym, fototoksyczności, genotoksyczności, potencjalnego działania rakotwórczego i toksyczności u nieletnich nie ujawniają żadnego szczególnego zagrożenia dla człowieka.

Skutki działania obserwowane w badaniach toksyczności po podaniu wielokrotnym wynikały głównie z nasilonej aktywności farmakodynamicznej rywaroksabanu. U szczurów, przy wartościach ekspozycji o znaczeniu klinicznym, obserwowano zwiększenie stężeń IgG i IgA w osoczu.

U szczurów nie zaobserwowano wpływu na płodność samców ani samic. W badaniach na zwierzętach stwierdzono toksyczny wpływ na reprodukcję, który wynikał z farmakologicznego mechanizmu działania rywaroksabanu (np. powikłania krwotoczne). Dla wartości stężeń o znaczeniu klinicznym stwierdzano toksyczny wpływ na rozwój zarodka i płodu (poronienie, opóźnione lub przyspieszone kostnienie, mnogie, białawe plamki wątrobowe) i zwiększoną częstość występowania zwykłych wad rozwojowych, jak również zmiany w łożysku. W badaniach przed- i pourodzeniowych u szczurów, stosując dawki toksyczne dla samic, zaobserwowano obniżoną żywotność potomstwa.

6. DANE FARMACEUTYCZNE

6.1 Wykaz substancji pomocniczych

Rdzeń tabletki

Celuloza mikrokrystaliczna
Kroskarmeloza sodowa
Laktoza jednowodna
Hypromeloza 2910
Sodu laurylosiarczan
Magnezu stearynian

Otoczka

Makrogol 3350
Hypromeloza 2910
Tytanu dwutlenek (E 171)
Żelaza tlenek czerwony (E 172)

6.2 Niezgodności farmaceutyczne

Nie dotyczy.

6.3 Okres ważności

3 lata.

6.4 Specjalne środki ostrożności podczas przechowywania

Brak specjalnych środków ostrożności dotyczących temperatury przechowywania produktu leczniczego.

6.5 Rodzaj i zawartość opakowania

Blistry z folii PP/Aluminium w pudełkach zawierających 10, 14, 28, 42 lub 98 tabletek powlekanych lub blistry perforowane podzielne na dawki pojedyncze, w pudełkach tekturowych zawierających 10 x 1, 100 x 1 lub w opakowaniu zbiorczym zawierającym 100 (10 opakowań po 10 x 1) tabletek powlekanych.

Blistry z folii PVC/PVDC/Aluminium w pudełkach zawierających po 14 tabletek powlekanych.

Butelka z HDPE z zakrętką z PP zawierająca 100 tabletek powlekanych.

Nie wszystkie wielkości opakowań muszą znajdować się w obrocie.

6.6 Specjalne środki ostrożności dotyczące usuwania

Wszelkie niewykorzystane resztki produktu leczniczego lub jego odpady należy usunąć zgodnie z lokalnymi przepisami.

7. PODMIOT ODPOWIEDZIALNY POSIADAJĄCY POZWOLENIE NA DOPUSZCZENIE DO OBROTU

Bayer AG
51368 Leverkusen
Niemcy

8. NUMER(Y) POZWOLENIA(Ń) NA DOPUSZCZENIE DO OBROTU

EU/1/08/472/011-016, EU/1/08/472/023, EU/1/08/472/036, EU/1/08/472/038, EU/1/08/472/048.

9. DATA WYDANIA PIERWSZEGO POZWOLENIA NA DOPUSZCZENIE DO OBROTU/DATA PRZEDŁUŻENIA POZWOLENIA

Data wydania pierwszego pozwolenia na dopuszczenie do obrotu: 30 września 2008

Data ostatniego przedłużenia pozwolenia: 22 maja 2018

10. DATA ZATWIERDZENIA LUB CZĘŚCIOWEJ ZMIANY TEKSTU CHARAKTERYSTYKI PRODUKTU LECZNICZEGO

06/2019

Szczegółowa informacja o tym produkcie leczniczym jest dostępna na stronie internetowej Europejskiej Agencji Leków <http://www.ema.europa.eu/>.

▼ Niniejszy produkt leczniczy będzie dodatkowo monitorowany. Umożliwi to szybkie zidentyfikowanie nowych informacji o bezpieczeństwie. Osoby należące do fachowego personelu medycznego powinny zgłaszać wszelkie podejrzewane działania niepożądane. Aby dowiedzieć się, jak zgłaszać działania niepożądane - patrz punkt 4.8.

1. NAZWA PRODUKTU LECZNICZEGO

Xarelto 20 mg tabletki powlekane

2. SKŁAD JAKOŚCIOWY I ILOŚCIOWY

Każda tabletki powlekana zawiera 20 mg rywaroksabanu.

Substancja pomocnicza o znanym działaniu:

Każda tabletki powlekana zawiera 21,76 mg laktozy (jednowodnej), patrz punkt 4.4.

Pełny wykaz substancji pomocniczych, patrz punkt 6.1.

3. POSTAĆ FARMACEUTYCZNA

Tabletki powlekana (tabletki)

Brązowoczerwone, okrągłe obustronnie wypukłe tabletki (średnica 6 mm, promień krzywizny 9 mm), z wytłoczonym logo firmy BAYER z jednej strony oraz liczbą „20” i trójkątem z drugiej strony.

4. SZCZEGÓŁOWE DANE KLINICZNE

4.1 Wskazania do stosowania

Profilaktyka udaru i zatorowości obwodowej u dorosłych pacjentów z migotaniem przedsionków niezwiązanym z wadą zastawkową z jednym lub kilkoma czynnikami ryzyka, takimi jak zastoinowa niewydolność serca, nadciśnienie tętnicze krwi, wiek ≥ 75 lat, cukrzyca, udar lub przemijający napad niedokrwienności w wywiadzie.

Leczenie zakrzepicy żył głębokich (ZŻG) i zatorowości płucnej (ZP) oraz profilaktyka nawrotowej ZŻG i ZP u dorosłych (patrz punkt 4.4 pacjenci z ZP hemodynamicznie niestabilni).

4.2 Dawkowanie i sposób podawania

Dawkowanie

Profilaktyka udaru i zatorowości obwodowej

Zalecana dawka to 20 mg raz na dobę, co jest również zalecaną dawką maksymalną.

Leczenie produktem Xarelto należy kontynuować długotrwale pod warunkiem, że korzyść wynikająca z profilaktyki udaru i zatorowości obwodowej przeważa nad ryzykiem wystąpienia krwawienia (patrz punkt 4.4).

W przypadku pominięcia dawki pacjent powinien niezwłocznie przyjąć produkt Xarelto i następnego dnia kontynuować zalecane przyjmowanie raz na dobę. Nie należy stosować dawki podwójnej tego samego dnia w celu uzupełnienia pominiętej dawki.

Leczenie ZZG, leczenie ZP i profilaktyka nawrotowej ZZG i ZP

Zalecana dawka do początkowego leczenia ostrej ZZG lub ZP to 15 mg dwa razy na dobę przez pierwsze trzy tygodnie, a następnie 20 mg raz na dobę do kontynuacji leczenia i profilaktyki nawrotowej ZZG i ZP.

Krótkotrwałe leczenie (co najmniej przez 3 miesiące) należy rozważyć u pacjentów z ZZG lub ZP spowodowanymi poważnymi przejściowymi czynnikami ryzyka (tj. niedawno przebyty poważny zabieg chirurgiczny lub poważny uraz). Dłuższy okres leczenia należy rozważyć u pacjentów z wtórną ZZG lub ZP niezwiązanym z poważnymi przejściowymi czynnikami ryzyka, z idiopatyczną ZZG lub ZP, lub z nawrotową ZZG lub ZP w wywiadzie.

Jeśli zalecana jest przedłużona profilaktyka nawrotowej ZZG lub ZP (po zakończeniu co najmniej 6 miesięcy leczenia ZZG lub ZP), zalecana dawka to 10 mg raz na dobę. U pacjentów, u których występuje duże ryzyko nawrotu ZZG lub ZP, takich jak pacjenci z powikłanymi chorobami współistniejącymi lub z nawrotową ZZG lub ZP w okresie przedłużonej profilaktyki dawką 10 mg raz na dobę, należy rozważyć stosowanie produktu Xarelto w dawce 20 mg raz na dobę.

Okres leczenia i dawkę należy dostosować indywidualnie po dokładnej ocenie korzyści wynikających z leczenia w stosunku do ryzyka wystąpienia krwawienia (patrz punkt 4.4).

	Okres	Schemat dawkowania	Łączna dawka dobową
Leczenie i profilaktyka nawrotowej ZZG i ZP	Dzień 1-21	15 mg dwa razy na dobę	30 mg
	Dzień 22 i następnie	20 mg raz na dobę	20 mg
Profilaktyka nawrotowej ZZG i ZP	Po zakończeniu co najmniej 6 miesięcy leczenia ZZG lub ZP	10 mg raz na dobę lub 20 mg raz na dobę	10 mg lub 20 mg

Aby wspomóc zmianę dawkowania z 15 mg na 20 mg po 21 dniu, dostępne jest opakowanie rozpoczynające leczenie na pierwsze 4 tygodnie leczenia ZZG/ZP.

W przypadku pominięcia dawki podczas fazy leczenia ze schematem 15 mg dwa razy na dobę (dzień 1-21) pacjent powinien niezwłocznie przyjąć produkt Xarelto w celu zapewnienia przyjęcia 30 mg produktu Xarelto na dobę. W takim przypadku możliwe jest jednoczesne przyjęcie dwóch tabletek 15 mg. Następnego dnia pacjent powinien kontynuować regularne zalecone przyjmowanie 15 mg dwa razy na dobę.

W przypadku pominięcia dawki podczas fazy leczenia ze schematem jeden raz na dobę pacjent powinien niezwłocznie przyjąć produkt Xarelto i następnego dnia kontynuować zalecane przyjmowanie raz na dobę. Nie należy stosować dawki podwójnej tego samego dnia w celu uzupełnienia pominiętej dawki.

Zmiana leczenia antagonistami witaminy K (ang. VKA – Vitamin K Antagonists) na produkt Xarelto

W przypadku pacjentów leczonych w celu profilaktyki udaru i zatorowości obwodowej należy przerwać leczenie VKA i rozpocząć leczenie produktem Xarelto, gdy Międzynarodowy Współczynnik Znormalizowany INR wynosi $\leq 3,0$.

W przypadku pacjentów leczonych na ZZG, ZP i w celu profilaktyki nawrotów należy przerwać leczenie VKA i rozpocząć leczenie produktem Xarelto, gdy INR wynosi $\leq 2,5$.

W przypadku przejścia pacjentów z VKA na produkt Xarelto wartości INR będą fałszywie podwyższone po przyjęciu produktu Xarelto. INR nie jest właściwy do pomiaru działania przeciwzakrzepowego produktu Xarelto i z tego powodu nie należy go stosować (patrz punkt 4.5).

Zmiana leczenia produktem Xarelto na antagonistów witaminy K (VKA)

Istnieje możliwość niewłaściwej antykoagulacji w czasie zmiany leczenia produktem Xarelto na VKA. W czasie jakiegokolwiek zmiany na alternatywny lek przeciwzakrzepowy należy zapewnić ciągłą właściwą antykoagulację. Należy zauważyć, że produkt Xarelto może się przyczynić do podwyższonego INR.

Pacjentom zmieniającym leczenie produktem Xarelto na VKA należy równocześnie podawać VKA aż INR będzie $\geq 2,0$. Przez pierwsze dwa dni okresu zmiany należy stosować standardowe dawkowanie początkowe VKA, a następnie dawkowanie VKA według testów INR. Jeśli pacjenci są leczeni zarówno produktem Xarelto, jak i VKA, nie należy badać INR wcześniej niż 24 godziny po poprzedniej dawce, ale przed następną dawką produktu Xarelto. Po przerwaniu stosowania produktu Xarelto badania INR można wykonać wiarygodnie co najmniej 24 godziny po ostatniej dawce (patrz punkty 4.5 i 5.2).

Zmiana leczenia pozajelitowymi lekami przeciwzakrzepowymi na produkt Xarelto

U pacjentów aktualnie otrzymujących pozajelitowy lek przeciwzakrzepowy, należy przerwać jego przyjmowanie i rozpocząć stosowanie produktu Xarelto od 0 do 2 godzin przed czasem następnego zaplanowanego podania pozajelitowego produktu leczniczego (np. heparyny drobnocząsteczkowej) lub w czasie przerwania ciągle podawanego pozajelitowego produktu leczniczego (np. dożyłnej heparyny niefrakcjonowanej).

Zmiana leczenia produktem Xarelto na pozajelitowe leki przeciwzakrzepowe

Pierwszą dawkę pozajelitowego leku przeciwzakrzepowego podać w czasie, gdy powinna być przyjęta następna dawka produktu Xarelto.

Szczególne grupy pacjentów

Zaburzenia czynności nerek

Ograniczone dane kliniczne wskazują, że u pacjentów z ciężkim zaburzeniem czynności nerek (klirens kreatyniny 15-29 ml/min) znacznie zwiększa się stężenie rywaroksabanu w osoczu krwi. Zatem należy zachować ostrożność stosując Xarelto w tej grupie pacjentów. Nie zaleca się stosowania Xarelto u pacjentów z klirens kreatyniny <15 ml/min (patrz punkty 4.4 i 5.2).

U pacjentów z umiarkowanym (klirens kreatyniny 30-49 ml/min) lub ciężkim (klirens kreatyniny 15-29 ml/min) zaburzeniem czynności nerek obowiązują następujące zalecenia dotyczące dawkowania:

- Do profilaktyki udaru i zatorowości obwodowej u pacjentów z migotaniem przedsionków niezwiązanym z wadą zastawkową zalecana dawka to 15 mg raz na dobę (patrz punkt 5.2).
- Do leczenia ZŻG, leczenia ZP i profilaktyki nawrotowej ZŻG i ZP: pacjenci powinni być leczeni 15 mg dwa razy na dobę przez pierwsze 3 tygodnie. Następnie, gdy zalecaną dawką jest 20 mg raz na dobę, zmniejszenie dawki z 20 mg raz na dobę do 15 mg raz na dobę należy brać pod uwagę tylko jeśli ocenione u pacjenta ryzyko krwawień przewyższa ryzyko nawrotowej ZŻG i ZP. Zalecenia dotyczące stosowania 15 mg jest oparte na modelowaniu PK i nie było badane w tym stanie klinicznym (patrz punkty 4.4, 5.1 i 5.2). Jeśli zalecana dawka to 10 mg raz na dobę, nie ma potrzeby stosowania innej dawki niż zalecana.

U pacjentów z łagodnym (klirens kreatyniny 50-80 ml/min) zaburzeniem czynności nerek nie ma potrzeby zmiany dawki (patrz punkt 5.2).

Zaburzenia czynności wątroby

Stosowanie Xarelto jest przeciwwskazane u pacjentów z chorobą wątroby, która wiąże się z koagulopatią i ryzykiem krwawienia o znaczeniu klinicznym, w tym u pacjentów z marskością wątroby stopnia B i C wg klasyfikacji Child Pugh (patrz punkty 4.3 i 5.2).

Pacjenci w podeszłym wieku

Nie ma potrzeby zmiany dawkowania (patrz punkt 5.2)

Masa ciała

Nie ma potrzeby zmiany dawkowania (patrz punkt 5.2)

Płeć

Nie ma potrzeby zmiany dawkowania (patrz punkt 5.2)

Dzieci i młodzież

Nie określono bezpieczeństwa stosowania i skuteczności produktu leczniczego Xarelto u dzieci w wieku od 0 do 18 lat. Nie są dostępne dane, dlatego produkt Xarelto nie jest zalecany do stosowania u dzieci w wieku poniżej 18. lat.

Pacjenci poddawani kardiowersji

Można rozpoczynać lub kontynuować podawanie produktu Xarelto u pacjentów, którzy mogą wymagać kardiowersji. U pacjentów nie leczonych wcześniej lekami przeciwzakrzepowymi, przy kardiowersji na podstawie wyniku echokardiogramu przezprzełykowego (TEE), leczenie Xarelto należy rozpocząć przynajmniej 4 godziny przed zabiegiem kardiowersji, aby zapewnić odpowiednie działanie przeciwzakrzepowe (patrz punkty 5.1 i 5.2). U wszystkich pacjentów przed zabiegiem kardiowersji należy upewnić się, że przyjmowali Xarelto zgodnie z zaleceniami. Podczas podejmowania decyzji o rozpoczęciu i długości trwania leczenia należy wziąć pod uwagę dostępne zalecenia w wytycznych leczenia przeciwzakrzepowego u pacjentów poddawanych kardiowersji.

Pacjenci z migotaniem przedsionków niezwiązanym z wadą zastawkową poddawani przezskórnej interwencji wieńcowej (ang. PCI - percutaneous coronary intervention) z założeniem stentu

Istnieje ograniczone doświadczenie ze zmniejszoną dawką 15 mg Xarelto raz na dobę (lub 10 mg Xarelto raz na dobę u pacjentów z umiarkowanym zaburzeniem czynności nerek [klirens kreatyniny 30-49 ml/min]) w skojarzeniu z inhibitorem P2Y12 przez okres maksymalnie 12 miesięcy u pacjentów z migotaniem przedsionków niezwiązanym z wadą zastawkową, którzy wymagają doustnego leczenia przeciwzakrzepowego i poddawani są PCI z założeniem stentu (patrz punkty 4.4 i 5.1).

Sposób podawania

Produkt Xarelto przyjmuje się doustnie.

Tabletki należy przyjmować doustnie razem z jedzeniem (patrz punkt 5.2).

Dla pacjentów, którzy nie mogą połykać całych tabletek, tabletkę Xarelto można rozgnieść i wymieszać z wodą lub przecierem jabłkowym, bezpośrednio przed zastosowaniem i podać doustnie. Po podaniu rozgniecionych 15 mg lub 20 mg tabletek powlekanych Xarelto należy natychmiast po dawce przyjąć posiłek.

Rozgniecioną tabletkę Xarelto można również podawać przez zgłąbniak żołądkowy po potwierdzeniu prawidłowego umiejscowienia tego zgłąbniaka. Przed podaniem produktu Xarelto należy potwierdzić umieszczenie zgłąbniaka w żołądku. Rozgniecioną tabletkę należy podawać w małej ilości wody przez zgłąbniak żołądkowy, który należy następnie przepłukać wodą. Po podaniu rozgniecionych 15 mg lub 20 mg tabletek powlekanych Xarelto należy natychmiast po dawce podać dojelitowo pokarm (patrz punkt 5.2).

4.3 Przeciwwskazania

Nadwrażliwość na substancję czynną lub na którąkolwiek substancję pomocniczą wymienioną w punkcie 6.1

Czynne krwawienie o znaczeniu klinicznym.

Nieprawidłowości i stany stanowiące znaczące ryzyko wystąpienia poważnych krwawień. Obejmują one czynne lub ostatnio przebyte owrzodzenia w obrębie przewodu pokarmowego, nowotwór złośliwy z wysokim ryzykiem krwawienia, przebyty ostatnio uraz mózgu lub kręgosłupa, przebyty ostatnio zabieg chirurgiczny mózgu, kręgosłupa lub okulistyczny, ostatnio przebyty krwotok wewnątrzczaszkowy, stwierdzona lub podejrzewana obecność żyłaków przełyku, żylna-tętnicze wady rozwojowe, tętniak naczyniowy lub poważne nieprawidłowości w obrębie naczyń wewnątrzrdzeniowych lub śródmózgowych.

Jednoczesne leczenie z innymi produktami przeciwzakrzepowymi np. heparyną niefrakcjonowaną, heparynami drobnocząsteczkowymi (enoksaparyna, dalteparyna itp.), pochodnymi heparyny (fondaparynuks itp.), doustnymi lekami przeciwzakrzepowymi (warfaryna, eteksylan dabigatranu u, apiksaban, itp.) z wyjątkiem szczególnego przypadku zmiany leczenia przeciwzakrzepowego (patrz punkt 4.2) lub jeżeli heparyna niefrakcjonowana podawana jest w dawkach koniecznych do utrzymania drożności cewnika żył głównych lub tętnic (patrz punkt 4.5).

Choroba wątroby, która wiąże się z koagulopatią i ryzykiem krwawienia o znaczeniu klinicznym, w tym pacjenci z marskością wątroby stopnia B i C wg klasyfikacji Child Pugh (patrz punkt 5.2).

Ciąża i karmienie piersią (patrz punkt 4.6).

4.4 Specjalne ostrzeżenia i środki ostrożności dotyczące stosowania

W czasie leczenia zalecany jest nadzór kliniczny zgodnie z praktyką leczenia przeciwzakrzepowego.

Ryzyko krwotoku

Podobnie jak w przypadku innych produktów przeciwzakrzepowych, pacjenci otrzymujący Xarelto są ściśle monitorowani pod kątem objawów krwawienia. W przypadku zwiększonego ryzyka krwotoków zaleca się ostrożne stosowanie produktu. Należy przerwać stosowanie produktu Xarelto jeśli wystąpi poważny krwotok.

W badaniach klinicznych w trakcie długotrwałego leczenia rywaroksabanem w porównaniu z leczeniem VKA częściej obserwowano krwawienia z błon śluzowych (np. krwawienie z nosa, dziąseł, przewodu pokarmowego, moczowo-płciowego, w tym nieprawidłowe krwawienie z pochwy lub nadmierne krwawienie miesiączkowe) i niedokrwistość. Tak więc, oprócz odpowiedniego nadzoru klinicznego, badania laboratoryjne hemoglobiny/hematokrytu mogły być przydatne do wykrywania utajonego krwawienia i określania ilościowego znaczenia klinicznego jawnego krwawienia, jeśli uzna się to za stosowne.

Pacjenci z wymienionych poniżej podgrup są narażeni na zwiększone ryzyko wystąpienia krwawienia. Po rozpoczęciu leczenia należy uważnie ich obserwować w celu wykrycia objawów przedmiotowych i podmiotowych powikłań krwawienia i niedokrwistości (patrz punkt 4.8).

W każdym przypadku zmniejszenia stężenia hemoglobiny lub obniżenia ciśnienia tętniczego krwi o niewyjaśnionej przyczynie należy szukać źródła krwawienia.

Pomimo, że leczenie rywaroksabanem nie wymaga rutynowego monitorowania ekspozycji na lek to stężenie rywaroksabanu mierzone skalibrowanym ilościowym testem anty-Xa, może być pomocne w wyjątkowych sytuacjach, kiedy informacja na temat stężenia rywaroksabanu może ułatwić decyzję kliniczną np. przedawkowanie i ratujący życie zabieg chirurgiczny (patrz punkty 5.1 i 5.2).

Zaburzenia czynności nerek

U pacjentów z ciężkim zaburzeniem czynności nerek (klirens kreatyniny <30 ml/min) stężenie rywaroksabanu w osoczu krwi może znacznie się zwiększać (średnio 1,6-krotnie), co może prowadzić do zwiększonego ryzyka krwawienia. Należy zachować ostrożność stosując Xarelto u pacjentów z klirensiem kreatyniny 15-29 ml/min. Nie zaleca się stosowania Xarelto u pacjentów z klirensiem kreatyniny < 15 ml/min (patrz punkty 4.2 i 5.2).

Należy zachować ostrożność u pacjentów z zaburzeniem czynności nerek stosujących jednocześnie inne produkty lecznicze, które zwiększają stężenia rywaroksabanu w osoczu krwi (patrz punkt 4.5).

Interakcje z innymi produktami leczniczymi

Nie zaleca się stosowania Xarelto u pacjentów, u których jednocześnie stosowane jest systemowe leczenie przeciwgrzybicze za pomocą produktów leczniczych z grupy pochodnych azolowych (takich jak: ketokonazol, itraconazol, worykonazol i pozakonazol), lub u których stosowane są inhibitory HIV-proteazy (np. rytonawir). Wymienione substancje czynne są silnymi inhibitorami zarówno CYP3A4, jak i glikoproteiny P, i w związku z tym mogą zwiększać stężenie rywaroksabanu w osoczu krwi do wartości o znaczeniu klinicznym (średnio 2,6-krotnie), co z kolei może prowadzić do zwiększonego ryzyka krwawienia (patrz punkt 4.5).

Należy zachować ostrożność u pacjentów stosujących jednocześnie produkty lecznicze, które wpływają na proces hemostazy, takie jak: niesteroidowe przeciwzapalne produkty lecznicze (NLPZ), kwas acetylosalicylowy i inhibitory agregacji płytek krwi lub selektywne inhibitory zwrotnego wychwytu serotoniny (SSRI) i inhibitory zwrotnego wychwytu serotoniny i noradrenaliny (SNRI). W przypadku pacjentów zagrożonych wystąpieniem owrzodzenia przewodu pokarmowego można rozważyć zastosowanie odpowiedniego leczenia profilaktycznego (patrz punkt 4.5).

Inne czynniki ryzyka krwotoku

Podobnie jak inne produkty przeciwzakrzepowe rywaroksaban nie jest zalecany u pacjentów ze zwiększonym ryzykiem krwawienia, czyli z:

- wrodzonymi lub nabytymi zaburzeniami krzepnięcia krwi
- niekontrolowanym ciężkim nadciśnieniem tętniczym krwi
- innymi schorzeniami przewodu pokarmowego bez czynnego owrzodzenia, które mogą być przyczyną krwawienia (np. choroba zapalna jelit, zapalenie przełyku, zapalenie żołądka i choroba refluksowa przełyku)
- retinopatią naczyniową
- rozstrzeniami oskrzelowymi lub krwawieniem płucnym w wywiadzie.

Pacjenci z protezami zastawek

Nie badano bezpieczeństwa stosowania i skuteczności produktu Xarelto u pacjentów z protezami zastawek serca; z tego powodu brak jest danych uzasadniających, że Xarelto zapewnia właściwe działanie przeciwzakrzepowe w tej grupie pacjentów. Leczenie produktem Xarelto nie jest zalecane u tych pacjentów.

Pacjenci z zespołem antyfosfolipidowym

Nie zaleca się stosowania doustnych antykoagulantów o działaniu bezpośrednim, takich jak rywaroksaban, u pacjentów z zakrzepicą ze zdiagnozowanym zespołem antyfosfolipidowym. Zwłaszcza u pacjentów z trzema wynikami pozytywnymi (antykoagulant toczeniowy, przeciwciała antykardiolipinowe oraz przeciwciała przeciwko β_2 glikoproteinie-I) leczenie z zastosowaniem doustnych antykoagulantów o działaniu bezpośrednim może być związane z większą liczbą nawrotów incydentów zakrzepowych niż podczas terapii antagonistami witaminy K.

Pacjenci poddawani PCI z założeniem stentu

Dostępne są dane kliniczne badania interwencyjnego, którego podstawowym celem była ocena bezpieczeństwa pacjentów z migotaniem przedsionków niezwiązanym z wadą zastawkową poddawanych zabiegowi PCI z założeniem stentu. Dane dotyczące skuteczności w tej populacji są ograniczone (patrz punkt 4.2 i 5.1). Brak dostępnych danych dla takich pacjentów z udarem lub przemijającym napadem niedokrwiennym w wywiadzie.

Pacjenci hemodynamicznie niestabilni z zatorowością płucną lub pacjenci wymagający leczenia trombolitycznego lub embolektomii płucnej.

Ponieważ bezpieczeństwo i skuteczność nie zostały ustalone, produkt Xarelto nie jest zalecany w zastępstwie do heparyny niefrakcjonowanej u pacjentów z zatorowością płucną, którzy są hemodynamicznie niestabilni lub mogą być leczeni trombolitycznie bądź poddani embolektomii.

Znieczulenie lub nakłucie podpajęczynówkowe/zewnątrzoponowe

Podczas stosowania znieczulenia przewodowego (znieczulenie podpajęczynówkowe /zewnątrzoponowe) lub nakłucia podpajęczynówkowego/zewnątrzoponowego u pacjentów otrzymujących leki przeciwzakrzepowe w celu zapobiegania powikłaniom zakrzepowo-zatorowym, występuje ryzyko powstania krwiaka zewnątrzoponowego lub podpajęczynówkowego, który może powodować długotrwałe lub trwałe porażenie. Pooperacyjne zastosowanie stałego cewnika zewnątrzoponowego lub jednoczesne stosowanie produktów wpływających na hemostazę może zwiększać ryzyko wystąpienia takich zdarzeń. Ryzyko może być również zwiększone podczas wykonywania nakłucia zewnątrzoponowego lub podpajęczynówkowego w sposób urazowy lub wielokrotny. Pacjenci muszą być często kontrolowani pod kątem podmiotowych i przedmiotowych objawów zaburzeń neurologicznych (np. drętwienie lub osłabienie nóg, zaburzenia czynnościowe jelit lub pęcherza moczowego). W przypadku stwierdzenia zaburzenia neurologicznego konieczna jest natychmiastowa diagnostyka i leczenie. Przed wykonaniem zabiegu w obrębie centralnego układu nerwowego u pacjentów otrzymujących lub mających otrzymać środki przeciwkrzepliwe w celu profilaktyki przeciwzakrzepowej lekarz powinien dokładnie rozważyć stosunek potencjalnych korzyści do ryzyka. Nie ma doświadczenia klinicznego w stosowaniu dawki 20 mg w takich sytuacjach.

Aby zredukować potencjalne ryzyko krwawień związane ze stosowaniem rywaroksabanu podczas znieczulenia przewodowego (zewnątrzoponowego/podpajęczynówkowego) należy wziąć pod uwagę profil farmakokinetyczny rywaroksabanu. Założenie lub usunięcie cewnika zewnątrzoponowego lub nakłucie lędźwiowe najlepiej wykonać, kiedy działanie przeciwzakrzepowe rywaroksabanu jest szacowane jako słabe. Dokładny czas, kiedy odpowiednio słabe działanie przeciwzakrzepowe zostanie osiągnięte u poszczególnych pacjentów, nie jest jednak znany.

Opierając się na ogólnej charakterystyce farmakokinetycznej rywaroksabanu aby usunąć cewnik zewnątrzoponowy powinna upłynąć co najmniej dwukrotność okresu półtrwania, czyli co najmniej 18 godzin u młodych pacjentów i co najmniej 26 godzin u pacjentów w podeszłym wieku, po ostatnim podaniu rywaroksabanu (patrz punkt 5.2).

Cewnik zewnątrzoponowy można usuwać po upływie co najmniej 18 godzin od podania ostatniej dawki rywaroksabanu. Kolejną dawkę rywaroksabanu można podać po upływie co najmniej 6 godzin po usunięciu cewnika. W przypadku nakłucia urazowego należy odczekać 24 godziny przed podaniem rywaroksabanu.

Zalecenia dotyczące dawkowania przed i po zabiegach inwazyjnych i interwencji chirurgicznej

Jeśli wymagany jest zabieg inwazyjny lub interwencja chirurgiczna, należy w miarę możliwości i na podstawie oceny klinicznej lekarza przerwać stosowanie produktu Xarelto, 20 mg co najmniej 24 godziny przed interwencją.

Jeśli nie jest możliwe opóźnienie zabiegu, należy ocenić zwiększone ryzyko wystąpienia krwawienia wobec pilności interwencji.

Stosowanie produktu Xarelto należy jak najszybciej rozpocząć ponownie po zabiegu inwazyjnym lub interwencji chirurgicznej, pod warunkiem, że sytuacja kliniczna na to pozwala i zgodnie z ustaleniami lekarza prowadzącego osiągnięta jest właściwa hemostaza (patrz punkt 5.2).

Pacjenci w podeszłym wieku

Wraz z wiekiem wzrastać może ryzyko wystąpienia krwotoku (patrz punkt 5.2).

Reakcje skórne

Poważne reakcje skórne, włączając zespół Stevensa-Johnsona lub toksyczne martwicze oddzielanie się naskórki i zespół DRESS, były zgłaszane po wprowadzeniu produktu do obrotu i związane ze stosowaniem rywaroksabanu (patrz punkt 4.8). Ryzyko wystąpienia tych działań jest prawdopodobnie

największe na początku terapii; większość powikłań notowano w ciągu pierwszych tygodni leczenia. Stosowanie rywaroksabanu powinno zostać przerwane po wystąpieniu pierwszych poważnych reakcji skórnych (np. rozległych, ostrych i/lub z towarzyszącym powstawaniem pęcherzy) lub jakiegokolwiek innego objawu nadwrażliwości w połączeniu ze zmianami na błonach śluzowych.

Informacje dotyczące substancji pomocniczych

Xarelto zawiera laktozę. Produkt nie powinien być stosowany u pacjentów z rzadko występującą dziedziczną nietolerancją galaktozy, całkowitym niedoborem laktazy lub zespołem złego wchłaniania glukozy-galaktozy.

4.5 Interakcje z innymi produktami leczniczymi i inne rodzaje interakcji

Inhibitory CYP3A4 oraz glikoproteiny P

Podanie rywaroksabanu jednocześnie z ketokonazolem (400 mg raz na dobę) lub rytonawirem (600 mg 2 razy na dobę) prowadziło do 2,6-/2,5-krotnego zwiększenia średniego AUC dla rywaroksabanu oraz do 1,7-/1,6-krotnego zwiększenia średniego stężenia maksymalnego (C_{max}) rywaroksabanu, ze znacznym nasileniem działania farmakodynamicznego, które może prowadzić do zwiększonego ryzyka krwawienia. Z tego powodu nie zaleca się stosowania Xarelto u pacjentów, którzy w tym samym czasie przyjmują leki przeciwgrzybicze z grupy pochodnych azolowych o działaniu ogólnoustrojowym, takie jak: ketokonazol, itrakonazol, worykonazol i pozakonazol lub inhibitory HIV-proteazy. Wymienione substancje czynne są silnymi inhibitorami zarówno CYP3A4, jak i glikoproteiny P (patrz punkt 4.4).

Oczekuje się, że substancje czynne, które silnie hamują tylko jeden ze szlaków eliminacji rywaroksabanu, albo CYP3A4 albo glikoproteiny P, będą w mniejszym stopniu zwiększać stężenia rywaroksabanu w osoczu krwi. Dla przykładu klarytromycyna (500 mg 2 razy na dobę), którą uważa się za silny inhibitor CYP3A4 oraz umiarkowany inhibitor glikoproteiny P, prowadzi do 1,5-krotnego zwiększenia średniego AUC dla rywaroksabanu oraz 1,4-krotnego zwiększenia C_{max} rywaroksabanu. Interakcja z klarytromycyną nie jest prawdopodobnie istotna klinicznie u większości pacjentów, ale może być potencjalnie istotna u pacjentów wysokiego ryzyka. (Informacja dotycząca pacjentów z zaburzeniami czynności nerek: patrz punkt 4.4).

Zastosowanie erytromycyny (500 mg 3 razy na dobę), która umiarkowanie hamuje CYP3A4 oraz glikoproteinę P, prowadziło do 1,3-krotnego zwiększenia średniego AUC oraz C_{max} rywaroksabanu. Interakcja z erytromycyną nie jest prawdopodobnie istotna klinicznie u większości pacjentów, ale może być potencjalnie istotna u pacjentów wysokiego ryzyka. U pacjentów z łagodnymi zaburzeniami czynności nerek erytromycyna (500 mg trzy razy na dobę) prowadziła do 1,8-krotnego zwiększenia średniego AUC rywaroksabanu i 1,6-krotnego zwiększenia C_{max} w porównaniu z pacjentami z prawidłową czynnością nerek. U pacjentów z umiarkowanymi zaburzeniami czynności nerek erytromycyna prowadziła do 2,0-krotnego zwiększenia średniego AUC rywaroksabanu i 1,6-krotnego zwiększenia C_{max} w porównaniu z pacjentami z prawidłową czynnością nerek. Działanie erytromycyny jest addytywne u pacjentów z zaburzeniami czynności nerek (patrz punkt 4.4).

Zastosowanie flukonazolu (400 mg raz na dobę), uznawanego za umiarkowany inhibitor CYP3A4, prowadziło do 1,4-krotnego zwiększenia średniego AUC oraz 1,3-krotnego zwiększenia średniego C_{max} rywaroksabanu. Interakcja z flukonazolem nie jest prawdopodobnie istotna klinicznie u większości pacjentów, ale może być potencjalnie istotna u pacjentów wysokiego ryzyka (pacjenci z zaburzeniami czynności nerek patrz punkt 4.4).

Biorąc pod uwagę ograniczone dostępne dane kliniczne dotyczące dronedaronu należy unikać jednoczesnego stosowania z rywaroksabanem.

Leki przeciwzakrzepowe

Po jednoczesnym podaniu enoksaparyny (pojedyncza dawka 40 mg) oraz rywaroksabanu (pojedyncza dawka 10 mg) obserwowano addytywne działanie hamujące aktywność czynnika Xa, czemu nie

towarzyszył żaden dodatkowy wpływ na czasy krzepnięcia (PT, APTT). Enoksaparyna nie wpływała na farmakokinetykę rywaroksabanu.

Z powodu zwiększonego ryzyka krwawienia należy zachować ostrożność u pacjentów, którzy stosują jednocześnie inne produkty o działaniu przeciwzakrzepowym (patrz punkty 4.3 i 4.4).

Niesteroidowe leki przeciwzapalne (NLPZ)/inhibitory agregacji płytek krwi

Po jednoczesnym podaniu rywaroksabanu (15 mg) oraz 500 mg naproksenu nie obserwowano wydłużenia czasu krwawienia istotnego klinicznie. Tym niemniej, u niektórych pacjentów, może dojść do bardziej nasilonych działań farmakodynamicznych.

Po jednoczesnym podaniu rywaroksabanu oraz 500 mg kwasu acetylosalicylowego nie obserwowano istotnych klinicznie interakcji farmakokinetycznych ani farmakodynamicznych.

Zastosowanie kłopidogrelu (300 mg w dawce nasycającej, a następnie 75 mg w dawce podtrzymującej) nie prowadziło do wystąpienia interakcji farmakokinetycznej z rywaroksabanem (15 mg), ale w podgrupie pacjentów stwierdzono znaczne wydłużenie czasu krwawienia, które nie było skorelowane z agregacją płytek krwi, stężeniem P-selektyny ani aktywnością receptora GPIIb/IIIa.

Należy zachować ostrożność u pacjentów, którzy stosują jednocześnie niesteroidowe leki przeciwzapalne - NLPZ (w tym kwas acetylosalicylowy) oraz inhibitory agregacji płytek krwi, ponieważ zwykle zwiększają one ryzyko krwawienia (patrz punkt 4.4).

SSRI/SNRI

Tak jak w przypadku innych leków przeciwzakrzepowych, istnieje możliwość występowania podwyższonego ryzyka krwawienia u pacjentów podczas jednoczesnego stosowania leków z grupy SSRI lub SNRI ze względu na ich zgłaszane działanie na płytki krwi. W badaniach klinicznych podczas jednoczesnego stosowania z rywaroksabanem we wszystkich grupach leczenia obserwowano numerycznie wyższy odsetek poważnych i innych niż poważne klinicznie istotnych krwawień.

Warfaryna

Zmiany leczenia pacjentów z antagonisty witaminy K warfaryny (INR 2,0-3,0) na rywaroksaban (20 mg) lub z rywaroksabanu (20 mg) na warfarynę (INR 2,0-3,0) zwiększały czas protrombinowy/INR (Neoplastin) więcej niż addytywnie (można zaobserwować indywidualne wartości INR do 12), podczas gdy wpływ na APTT, hamowanie aktywności czynnika Xa i endogenny potencjał trombiny był addytywny.

Jeśli pożądane jest wykonanie badań działania farmakodynamicznego rywaroksabanu w czasie okresu zmiany leczenia, jako takie badania można wykorzystać aktywność czynnika anty-Xa, PiCT i HepTest, ponieważ na badania te nie miała wpływu warfaryna. Czwartego dnia po ostatniej dawce warfaryny wszystkie badania (w tym PT, APTT, hamowanie aktywności czynnika Xa i ETP) odzwierciedlały tylko działanie rywaroksabanu.

Jeśli pożądane jest wykonanie badań działania farmakodynamicznego warfaryny w czasie okresu zmiany leczenia, możliwe jest wykorzystanie pomiaru INR przy C_{trough} rywaroksabanu (24 godziny po uprzednim przyjęciu rywaroksabanu), ponieważ na badanie to rywaroksaban ma minimalny wpływ w tym punkcie czasowym.

Nie obserwowano interakcji farmakokinetycznej między warfaryną a rywaroksabanem.

Induktory CYP3A4

Zastosowanie rywaroksabanu jednocześnie z silnym induktorem CYP3A4, ryfampicyną, prowadziło do około 50% zmniejszenia średniego AUC rywaroksabanu, czemu towarzyszyło zmniejszenie jego działań farmakodynamicznych. Jednoczesne stosowanie rywaroksabanu z innymi silnymi induktorami CYP3A4 (np. fenytoina, karbamazepina, fenobarbital lub ziele dziurawca zwyczajnego (*Hypericum perforatum*)) może także prowadzić do zmniejszenia stężeń rywaroksabanu w osoczu krwi. Dlatego też należy unikać jednoczesnego stosowania silnych induktorów CYP3A4, chyba że pacjent jest ściśle obserwowany w kierunku objawów przedmiotowych i podmiotowych zakrzepicy.

Inne leczenie skojarzone

Nie stwierdzono żadnych farmakokinetycznych ani farmakodynamicznych interakcji o znaczeniu klinicznym po jednoczesnym podaniu rywaroksabanu oraz midazolamu (substrat CYP3A4),

digoksyny (substrat glikoproteiny P), atorwastatyny (substrat CYP3A4 i glikoproteiny P) lub omeprazolu (inhibitor pompy protonowej). Rywaroksaban ani nie hamuje, ani nie indukuje żadnej z głównych izoform CYP, takich jak CYP3A4.

Wyniki badań laboratoryjnych

Wyniki badań układu krzepnięcia (np. PT, APTT, HepTest) zmieniają się, zgodnie z oczekiwaniami, ze względu na mechanizm działania rywaroksabanu (patrz punkt 5.1).

4.6 Wpływ na płodność, ciążę i laktację

Ciąża

Nie ustalono bezpieczeństwa stosowania i skuteczności produktu Xarelto u kobiet w okresie ciąży. Badania na zwierzętach wykazały szkodliwy wpływ na reprodukcję (patrz punkt 5.3). W związku z możliwym szkodliwym wpływem na reprodukcję, ryzykiem wewnętrznego krwawienia i potwierdzeniem, że rywaroksaban przenika przez łożysko, stosowanie Xarelto jest przeciwwskazane w okresie ciąży (patrz punkt 4.3).

Kobiety w wieku rozrodczym powinny unikać zajścia w ciążę podczas leczenia rywaroksabanem.

Karmienie piersią

Nie ustalono bezpieczeństwa stosowania i skuteczności produktu Xarelto u matek karmiących piersią. Badania na zwierzętach wskazują, że rywaroksaban jest wydzielany do mleka. Z tego względu stosowanie Xarelto jest przeciwwskazane podczas karmienia piersią (patrz punkt 4.3). Należy podjąć decyzję, czy przerwać karmienie piersią czy przerwać podawanie produktu.

Płodność

Nie przeprowadzono specyficznych badań rywaroksabanu u ludzi, w celu oceny wpływu na płodność. W badaniu dotyczącym płodności samców i samic szczurów nie zaobserwowano takiego wpływu (patrz punkt 5.3).

4.7 Wpływ na zdolność prowadzenia pojazdów i obsługiwanie maszyn

Xarelto ma niewielki wpływ na zdolność prowadzenia pojazdów i obsługiwanie maszyn. Stwierdzano działania niepożądane takie jak omdlenia (częstość nieznana) i zawroty głowy (często) (patrz punkt 4.8). Pacjenci, u których wystąpią takie działania niepożądane nie powinni prowadzić pojazdów ani obsługiwać maszyn.

4.8 Działania niepożądane

Podsumowanie profilu bezpieczeństwa

Bezpieczeństwo stosowania rywaroksabanu oceniano w trzynastu badaniach III fazy z udziałem 53 103 pacjentów, którym podawano rywaroksaban (patrz Tabela 1).

Tabela 1: Liczba badanych pacjentów, łączna dawka dobowa i maksymalny czas trwania leczenia w badaniach fazy III

Wskazanie	Liczba pacjentów *	Łączna dawka dobowa	Maksymalny czas trwania leczenia
Profilaktyka żylnych chorób zakrzepowo-zatorowych (ŻChZZ) u dorosłych pacjentów po przebytej planowej aloplastyce stawu biodrowego lub kolanowego	6 097	10 mg	39 dni
Profilaktyka ŻChZZ u pacjentów hospitalizowanych z powodów niechirurgicznych	3 997	10 mg	39 dni
Leczenie i profilaktyka nawrotów ZZG, ZP	6 790	Dzień 1-21: 30 mg Dzień 22 i następane: 20 mg Po co najmniej 6 miesiącach: 10 mg lub 20 mg	21 miesięcy
Profilaktyka udaru i zatorowości obwodowej u pacjentów z migotaniem przedsionków niezwiązanym z wadą zastawkową	7 750	20 mg	41 miesięcy
Profilaktyka zdarzeń zakrzepowych o podłożu miażdżycowym u pacjentów po ostrym zespole wieńcowym (OZW)	10 255	Odpowiednio 5 mg lub 10 mg podawane jednocześnie z kwasem acetylosalicylowym lub kwasem acetylosalicylowym z klopidogrelem lub tyklopidyną	31 miesięcy
Profilaktyka zdarzeń zakrzepowych o podłożu miażdżycowym u pacjentów z CAD/PAD	18 244	5 mg w skojarzeniu z ASA lub 10 mg w monoterapii	47 miesięcy

*Pacjenci, którym podano co najmniej jedną dawkę rywaroksabanu

Najczęściej zgłaszanymi działaniami niepożądanymi u pacjentów otrzymujących rywaroksaban były krwawienia (Tabela 2) (patrz również punkt 4.4 i "Opis wybranych działań niepożądanych" poniżej). Najczęściej zgłaszanymi krwawieniami były krwawienia z nosa (4,5%) i krwotok z przewodu pokarmowego (3,8%).

Tabela 2: Odsetek krwawień* i anemii u pacjentów, którym podawano rywaroksaban w zakończonych badaniach fazy III

Wskazanie	Dowolne krwawienie	Anemia
Profilaktyka ŻChZZ u dorosłych pacjentów po przebytej planowej aloplastyce stawu biodrowego lub kolanowego	6,8% pacjentów	5,9% pacjentów
Profilaktyka ŻChZZu pacjentów hospitalizowanych z powodów niechirurgicznych	12,6% pacjentów	2,1% pacjentów
Leczenie ŻŻG, ZP i profilaktyka nawrotów	23% pacjentów	1,6% pacjentów
Profilaktyka udaru i zatorowości obwodowej u pacjentów z migotaniem przedsionków niezwiązanym z wadą zastawkową	28 na 100 pacjentolat	2,5 na 100 pacjentolat
Profilaktyka zdarzeń zakrzepowych o podłożu miażdżycowym u pacjentów po ostrym zespole wieńcowym (OZW)	22 na 100 pacjentolat	1,4 na 100 pacjentolat
Profilaktyka zdarzeń zakrzepowych o podłożu miażdżycowym u pacjentów z CAD/PAD	6,7 na 100 pacjentolat	0,15 na 100 pacjentolat**

* W ramach wszystkich badań rywaroksabanu gromadzono, zgłaszano i oceniano wszystkie krwawienia.

** W badaniu COMPASS odnotowano niewielką częstość występowania anemii, ponieważ zastosowano selektywne podejście do zbierania zdarzeń niepożądanych.

Tabelaryczne podsumowanie działań niepożądanych

Częstość występowania działań niepożądanych zgłaszanych podczas stosowania produktu Xarelto jest przedstawiona w Tabeli 3 według klasyfikacji układów i narządów (w MedDRA) i częstości występowania.

Częstości zdefiniowano jako:

bardzo często ($\geq 1/10$)

często ($\geq 1/100$ do $< 1/10$)

niezbyt często ($\geq 1/1\ 000$ do $< 1/100$)

rzadko ($\geq 1/10\ 000$ do $< 1/1\ 000$)

bardzo rzadko ($< 1/10\ 000$)

częstość nieznana (nie może być określona na podstawie dostępnych danych)

Tabela 3: Wszystkie działania niepożądane zgłaszane u pacjentów w badaniach fazy III lub po wprowadzeniu do obrotu*.

Często	Niezbýt często	Rzadko	Bardzo rzadko	Częstość nieznana
Zaburzenia krwi i układu chłonnego				
Niedokrwistość (w tym wynik odpowiedniego parametru laboratoryjnego)	Nadpłytkowość (w tym zwiększenie liczby płytek krwi) ^A , trombocytopenia			
Zaburzenia układu immunologicznego				
	Reakcja alergiczna, alergiczne zapalenie skóry, obrzęk naczyń i obrzęk alergiczny		Reakcja anafilaktyczna w tym wstrząs anafilaktyczny	
Zaburzenia układu nerwowego				
Zawroty głowy, ból głowy	Krwotok mózgowy i śródczaszkowy, omdlenie			
Zaburzenia oka				
Krwotok oczny (w tym krwotok podspojówkowy)				
Zaburzenia serca				
	Tachykardia			
Zaburzenia naczyń i naczyń				
Niedociśnienie tętnicze, krwiak				
Zaburzenia układu oddechowego, klatki piersiowej i śródpiersia				
Krwawienie z nosa, krwioplucie				
Zaburzenia żołądka i jelit				
Krwawienie z dziąseł, krwotok z przewodu pokarmowego (w tym krwotok z odbytnicy), bóle brzucha oraz żołądka i jelit, niestrawność, nudności, zaparcie ^A , biegunka, wymioty ^A	Suchość błony śluzowej jamy ustnej			
Zaburzenia wątroby i dróg żółciowych				

Często	Niezbyt często	Rzadko	Bardzo rzadko	Częstość nieznana
Zaburzenia aktywności aminotransferaz	Zaburzenia czynności wątroby, zwiększenie stężenia bilirubiny, zwiększenie aktywności fosfatazy alkalicznej ^A , zwiększenie aktywności GGT ^A	Żółtaczką, zwiększenie stężenia sprzężonej bilirubiny (z lub bez towarzyszącego zwiększenia aktywności AlAT), cholestaza, zapalenie wątroby (w tym uszkodzenie komórek wątroby)		
Zaburzenia skóry i tkanki podskórnej				
Świąd (w tym niezbyt częste przypadki świądu uogólnionego), wysypka, siniaczenie, krwotok skóry i podskórny	Pokrzywka		Zespół Stevensa-Johnsona lub toksyczne martwicze oddzielenie się naskórka, zespół DRESS	
Zaburzenia mięśniowo-szkieletowe i tkanki łącznej				
Ból kończyny ^A	Wylew krwi do stawu	Krwawienie domięśniowe		Zespół ciasnoty przedziałów powięziowych, wtórny do krwawienia
Zaburzenia nerek i dróg moczowych				
Krwotok z układu moczowo-płciowego (w tym krwimocz i nadmierne krwawienie miesiączkowe ^B), zaburzenie czynności nerek (w tym zwiększenie stężenia kreatyniny we krwi, zwiększenie stężenia mocznika we krwi) ^A				Niewydolność nerek/ostra niewydolność nerek, wtórna do krwawienia, wystarczającego spowodowania hipoperfuzji
Zaburzenia ogólne i stany w miejscu podania				
Gorączka ^A , obrzęk obwodowy, ogólne obniżenie siły i energii (w tym zmęczenie i astenia)	Złe samopoczucie (w tym niemoc),	Obrzęk miejscowy ^A		

Często	Niezbyt często	Rzadko	Bardzo rzadko	Częstość nieznana
Badania diagnostyczne				
	zwiększenie LDH ^A , zwiększenie aktywności lipazy ^A , zwiększenie aktywności amylazy ^A ,			
Urazy, zatrucia i powikłania po zabiegach				
Krwotok po zabiegu medycznym (w tym niedokrwistość pooperacyjna i krwotok z rany), słuczenie, wydzielina z rany ^A		Tętniak rzekomy ^C		

A: obserwowane w profilaktyce ŻChZZ u dorosłych pacjentów po przebytej planowej aloplastyce stawu biodrowego lub kolanowego.

B: obserwowane w leczeniu i profilaktyce nawrotów zakrzepicy żył głębokich (ZŻG), zatorowości płucnej (ZP) jako bardzo częste u kobiet w wieku < 55 lat

C: obserwowane niezbyt często w profilaktyce zdarzeń zakrzepowych na podłożu miażdżycowym u pacjentów po ostrym zespole wieńcowym (OZW) (po zabiegu przezskórnej interwencji wieńcowej)

* Zastosowano z góry zdefiniowane selektywne podejście do zbierania zdarzeń niepożądanych.

Ponieważ częstość występowania działań niepożądanych nie zwiększyła się i nie zidentyfikowano nowych działań niepożądanych, obliczenia częstości występowania przedstawione w tej tabeli nie uwzględniają danych z badania COMPASS.

Opis wybranych działań niepożądanych

Ze względu na farmakologiczny mechanizm działania, stosowanie Xarelto może wiązać się ze zwiększonym ryzykiem utajonego lub jawnego krwawienia, z dowolnej tkanki lub organu, które może prowadzić do niedokrwistości pokrwotocznej. Jej objawy podmiotowe, przedmiotowe oraz nasilenie (w tym możliwość zgonu) będą różnić się w zależności od miejsca oraz nasilenia lub rozległości krwawienia i (lub) niedokrwistości (patrz punkt 4.9 Postępowanie w przypadku krwawienia). W badaniach klinicznych w trakcie długotrwałego leczenia rywaroksabanem w porównaniu z leczeniem VKA częściej obserwowano krwawienia z błon śluzowych (np. krwawienie z nosa, dziąseł, przewodu pokarmowego, moczowo-płciowego, w tym nieprawidłowe krwawienie z pochwy lub nadmierne krwawienie miesiączkowe) i niedokrwistość. Tak więc, oprócz odpowiedniego nadzoru klinicznego, badania laboratoryjne hemoglobiny/hematokrytu mogły by być przydatne do wykrywania utajonego krwawienia i określania ilościowego znaczenia klinicznego jawnego krwawienia, jeśli uzna się to za stosowne. Dla niektórych grup pacjentów ryzyko krwawienia może być większe, np. u pacjentów z niekontrolowanym ciężkim nadciśnieniem tętniczym krwi i (lub) u pacjentów, którzy jednocześnie stosują inne produkty wpływające na hemostazę (patrz punkt 4.4 „Ryzyko krwotoku”). Krwawienie menstruacyjne może mieć większe nasilenie i (lub) być dłuższe. Objawami powikłań krwotocznych mogą być: osłabienie, bledność, zawroty głowy, ból głowy lub obrzęk niewiadomego pochodzenia, duszność i wstrząs niewiadomego pochodzenia. W niektórych przypadkach, jako następstwo niedokrwistości obserwowano objawy niedokrwienia mięśnia sercowego, takie jak ból w klatce piersiowej lub dławica piersiowa.

Dla produktu Xarelto zgłaszano stwierdzone wtórne powikłania ciężkiego krwawienia, takie jak zespół ciasnoty przedziałów powięziowych i niewydolność nerek z powodu obniżonej perfuzji. Oceniając stan każdego pacjenta, u którego stosowano leki przeciwzakrzepowe należy uwzględnić możliwość wystąpienia krwotoku.

Zgłaszanie podejrzewanych działań niepożądanych

Po dopuszczeniu produktu leczniczego do obrotu istotne jest zgłaszanie podejrzewanych działań niepożądanych. Umożliwia to nieprzerwane monitorowanie stosunku korzyści do ryzyka stosowania produktu leczniczego. Osoby należące do fachowego personelu medycznego powinny zgłaszać wszelkie podejrzewane działania niepożądane za pośrednictwem krajowego systemu zgłaszania wymienionego w [załączniku V](#).

4.9 Przedawkowanie

Zgłaszano rzadkie przypadki przedawkowania do 600 mg bez powikłań krwotocznych lub innych działań niepożądanych. Ze względu na ograniczone wchłanianie oczekiwany jest efekt pułapowy bez dalszego zwiększania średniej ekspozycji osocza po dawkach supratherapeutycznych 50 mg rywaroksabanu lub powyżej.

Nie ma specyficznego antidotum, które zniósłoby farmakodynamiczne działanie rywaroksabanu. W razie przedawkowania rywaroksabanu, aby zmniejszyć jego wchłanianie można rozważyć zastosowanie węgla aktywowanego.

Postępowanie w przypadku krwawienia

W przypadku wystąpienia powikłania krwotocznego u pacjenta otrzymującego rywaroksaban, należy opóźnić podanie kolejnej dawki rywaroksabanu lub należy przerwać leczenie, stosownie do sytuacji klinicznej. Okres półtrwania rywaroksabanu wynosi około od 5 do 13 godzin (patrz punkt 5.2). Postępowanie należy dostosować indywidualnie według stopnia ciężkości i umiejscowienia krwotoku. W razie potrzeby można zastosować odpowiednie leczenie objawowe, takie jak ucisk mechaniczny (np. w ciężkim krwawieniu z nosa), hemostaza chirurgiczna z procedurami opanowania krwawienia, podawanie płynów i zastosowanie wsparcia hemodynamicznego, przetoczenie produktów krwiopochodnych (koncentrat czerwonych krwinek lub świeżo mrożone osocze, w zależności od powiązanej niedokrwistości lub koagulopatii) lub płytek krwi.

Jeśli pomimo zastosowania powyższych środków nie uda się powstrzymać krwawienia, należy rozważyć podanie specyficznego prokoagulacyjnego środka odwracającego, takiego jak koncentrat czynników zespołu protrombiny (PCC), koncentrat aktywowanych czynników zespołu protrombiny (aPCC) lub rekombinowany czynnik VIIa (r-FVIIa). Obecnie dostępne jest jednak bardzo ograniczone doświadczenie kliniczne w stosowaniu tych produktów leczniczych u pacjentów przyjmujących rywaroksaban. Zalecenie to oparte jest więc na ograniczonych danych nieklinicznych. W zależności od stopnia zmniejszania się krwawienia należy rozważyć ponowne podanie rekombinowanego czynnika VIIa i stopniowe zwiększanie jego dawki. W przypadku wystąpienia poważnych krwawień, należy, w zależności od dostępności na szczeblu lokalnym, skonsultować się ze specjalistą ds. krzepnięcia krwi (patrz punkt 5.1).

Siarczan protaminy i witamina K nie powinny wpływać na przeciwzakrzepowe działanie rywaroksabanu. Istnieją ograniczone doświadczenia z kwasem traneksamowym i nie ma doświadczeń z kwasem aminokapronowym i aprotyniną u pacjentów przyjmujących rywaroksaban. Nie ma ani podstaw naukowych ani doświadczenia, które potwierdzałyby korzyści z zastosowania leku przeciwkrwotocznego o działaniu ogólnym desmopresyny u pacjentów przyjmujących rywaroksaban. Ze względu na wysoki stopień wiązania z białkami osocza krwi, rywaroksaban raczej nie będzie podlegał dializie.

5. WŁAŚCIWOŚCI FARMAKOLOGICZNE

5.1. Właściwości farmakodynamiczne

Grupa farmakoterapeutyczna: Substancje przeciwzakrzepowe, bezpośrednie inhibitory czynnika Xa, kod ATC: B01AF01

Mechanizm działania

Rywaroksaban jest wysoce wybiórczym, bezpośrednim inhibitorem czynnika Xa, biodostępnym po podaniu doustnym. Hamowanie aktywności czynnika Xa przerywa wewnątrz- oraz zewnątrzpochodną drogę kaskady krzepnięcia krwi, hamując zarówno wytwarzanie trombiny, jak i powstawanie zakrzepu. Rywaroksaban nie hamuje trombiny (aktywowany czynnik II) oraz nie wykazano, żeby wpływał na płytki krwi.

Rezultat działania farmakodynamicznego

U ludzi hamowanie aktywności czynnika Xa było zależne od dawki rywaroksabanu. Rywaroksaban wpływa na czas protrombinowy (PT) w sposób zależny od dawki. Dla oznaczenia z użyciem odczynnika Neoplastin występuje ścisła korelacja ze stężeniem substancji czynnej w osoczu krwi (wartość r wynosi 0,98). Po zastosowaniu innych odczynników, uzyskane wyniki mogłyby się różnić. Odczyt wartości PT należy podać w sekundach, ponieważ Międzynarodowy Współczynnik Znormalizowany (ang. International Normalised Ratio - INR) jest kalibrowany i zwalidowany jedynie dla kumaryn, zatem nie można go użyć dla innych antykoagulantów. U pacjentów otrzymujących rywaroksaban w celu leczenia ZZG, ZP i profilaktyki nawrotów, dla 5/95 percentyli wyniku PT (Neoplastin), w czasie 2-4 godzin po przyjęciu tabletki (czyli w czasie maksymalnego efektu jego działania) dla 15 mg rywaroksabanu dwa razy na dobę uzyskano wartości od 17 do 32 sekund i dla 20 mg rywaroksabanu raz na dobę od 15 do 30 sekund. W najniższym punkcie (8 - 16 godzin po przyjęciu tabletki) dla 5/95 percentyli, dla 15 mg dwa razy na dobę uzyskano wartości od 14 do 24 sekund a dla 20 mg raz na dobę (18 - 30 godzin po przyjęciu tabletki) od 13 do 20 sekund . U pacjentów z migotaniem przedsionków niezwiązanym z wadą zastawkową otrzymujących rywaroksaban w celu profilaktyki udaru i zatorowości obwodowej dla 5/95 percentyli wyniku PT (Neoplastin), w czasie od 1 do 4 godzin po przyjęciu tabletki (czyli w czasie maksymalnego działania) dla rywaroksabanu 20 mg przyjmowanego raz na dobę uzyskano wartości od 14 do 40 sekund oraz u pacjentów z umiarkowanymi zaburzeniami czynności nerek leczonych 15 mg raz na dobę od 10 do 50 sekund. W najniższym punkcie (16 - 36 godzin po przyjęciu tabletki) dla 5/95 percentyli, u pacjentów leczonych 20 mg raz na dobę uzyskano wartości od 12 do 26 sekund oraz u pacjentów z umiarkowanymi zaburzeniami czynności nerek leczonych 15 mg raz na dobę od 12 do 26 sekund. W farmakologicznym badaniu klinicznym dotyczącym odwracania farmakodynamiki rywaroksabanu u zdrowych osób dorosłych (n=22) oceniano działanie jednokrotnych dawek (50 j.m./kg) dwóch różnych rodzajów PCC - trójczynnиковego PCC (czynniki II, IX i X) oraz 4-czynnиковego (czynniki II, VII, IX i X). 3-czynnиковy PCC skracał średnie wartości PT (Neoplastin) o ok. 1,0 sekundę na przestrzeni 30 minut, w porównaniu do 4-czynnиковego PCC, który powodował skracanie PT o ok. 3,5 sekundy. Natomiast w porównaniu z 4-czynnиковym PCC, 3-czynnиковy PCC wykazywał silniejsze i szybsze działanie w zakresie odwracania zmian w endogennym wytwarzaniu trombiny (patrz punkt 4.9).

Czas częściowej tromboplastyny po aktywacji (APTT) oraz HepTest są także wydłużone w sposób zależny od dawki, jednakże nie zaleca się stosowania tych badań w celu oceny działania farmakodynamicznego rywaroksabanu. Nie ma potrzeby monitorowania parametrów układu krzepnięcia w czasie leczenia rywaroksabanem w codziennej praktyce klinicznej. Jednak w przypadku wskazania klinicznego stężenierywaroksabanu może być zmierzone skalibrowanym ilościowym testem anty-Xa.(patrz punkt5.2)

Skuteczność kliniczna i bezpieczeństwo stosowania

Profilaktyka udaru i zatorowości obwodowej u pacjentów z migotaniem przedsionków niezwiązanym z wadą zastawkową

Program badań klinicznych Xarelto został opracowany w celu wykazania skuteczności produktu Xarelto do profilaktyki udaru i zatorowości obwodowej u pacjentów z migotaniem przedsionków niezwiązanym z wadą zastawkową.

W głównym, przeprowadzonym metodą podwójnie ślepej próby badaniu ROCKET AF 14 264 pacjentów przydzielono do grupy otrzymującej 20 mg produktu Xarelto raz na dobę (15 mg raz na dobę u pacjentów z klirensiem kreatyniny wynoszącym 30-49 ml/min) lub do grupy otrzymującej warfarynę w dawce zwiększanej do docelowego INR wynoszącego 2,5 (zakres terapeutyczny 2,0-3,0). Mediana czasu poddawania leczeniu wynosiła 19 miesięcy, a ogólny czas trwania leczenia wynosił do 41 miesięcy.

34,9% pacjentów było leczonych kwasem acetylosalicylowym, a 11,4% było leczonych lekami przeciwarytmicznymi klasy III, w tym amiodaronem.

Xarelto był równoważny warfarynie w zakresie pierwszorzędnego punktu końcowego złożonego z udaru mózgu i zatorowości systemowej poza OUN (ośrodkowy układ nerwowy). Analiza w grupach wyodrębnionych zgodnie z protokołem badania otrzymujących leczenie, udar bądź zatorowość systemowa wystąpiły u 188 pacjentów otrzymujących rywaroksaban (1,71% na rok) i u 241 pacjentów otrzymujących warfarynę (2,16% na rok) (HR [współczynnik ryzyka] 0,79; 95% CI: 0,66-0,96; $p < 0,001$ dla równoważności). Pośród wszystkich zrandomizowanych pacjentów analizowanych zgodnie z ITT (w grupach wyodrębnionych zgodnie z zaplanowanym leczeniem), pierwszorzędowy punkt końcowy wystąpił u 269 pacjentów otrzymujących rywaroksaban (2,12% na rok) i u 306 pacjentów otrzymujących warfarynę (2,42% na rok) (HR [współczynnik ryzyka] 0,88; 95% CI: 0,74-1,03; $p < 0,001$ dla równoważności; $p = 0,117$ dla nadrzędności). Wyniki dla drugorzędowych punktów końcowych, badane hierarchicznie w analizie ITT są przedstawione w Tabeli 4.

Wartości INR, pośród pacjentów ramienia warfaryny, mieściły się w przedziale terapeutycznym (2,0-3,0) średnio w 55% czasu jej przyjmowania (mediana 58%; przedział międzykwartylowy 43-71). Przy podziale ośrodków na równe kwartyle ($p = 0,74$ dla interakcji) ze względu na poziom kontroli TTR (Time In Target INR Range [odsetek czasu, przez który INR mieści się w przedziale terapeutycznym] 2,0-3,0), efekt działania rywaroksabanu nie różnił się pomiędzy kwartylami. W obrębie kwartyłu ośrodków o najwyższej kontroli, współczynnik ryzyka dla rywaroksabanu w porównaniu z warfaryną wyniósł 0,74 (95% CI: 0,49-1,12).

Częstość występowania głównego kryterium bezpieczeństwa (poważne i inne niż poważne klinicznie istotne krwawienia) była podobna dla obu grup leczenia (patrz Tabela 5).

Tabela 4: Wyniki dotyczące skuteczności z badania III fazy ROCKET AF

Populacja badana	Pacjenci z migotaniem przedsionków niezwiązanym z wadą zastawkową ^a		
Dawka terapeutyczna	Xarelto 20 mg raz na dobę (15 mg raz na dobę u pacjentów z umiarkowanymi zaburzeniami czynności nerek) Wskaźnik występowania zdarzeń (100 pacjentolat)	Warfaryna w dawce zwiększanej do INR 2,5 (zakres terapeutyczny 2,0-3,0) Wskaźnik występowania zdarzeń (100 pacjentolat)	Współczynnik ryzyka (95% CI) wartość p
Udar i zatorowość obwodowa niedotycząca OUN	269 (2,12)	306 (2,42)	0,88 (0,74 – 1,03) 0,117
Udar, zatorowość obwodowa niedotycząca OUN i zgon z przyczyn naczyniowych	572 (4,51)	609 (4,81)	0,94 (0,84 - 1,05) 0,265
Udar, zatorowość obwodowa niedotycząca OUN, zgon z przyczyn naczyniowych i zawał mięśnia sercowego	659 (5,24)	709 (5,65)	0,93 (0,83 - 1,03) 0,158

Populacja badana	Pacjenci z migotaniem przedsionków niezwiązanym z wadą zastawkową ^a		
Dawka terapeutyczna	Xarelto 20 mg raz na dobę (15 mg raz na dobę u pacjentów z umiarkowanymi zaburzeniami czynności nerek) Wskaźnik występowania zdarzeń (100 pacjentolat)	Warfaryna w dawce zwiększanej do INR 2,5 (zakres terapeutyczny 2,0-3,0) Wskaźnik występowania zdarzeń (100 pacjentolat)	Współczynnik ryzyka (95% CI) wartość p
Udar	253 (1,99)	281 (2,22)	0,90 (0,76 - 1,07) 0,221
Zatorowość obwodowa niedotycząca OUN**	20 (0,16)	27 (0,21)	0,74 (0,42 - 1,32) 0,308
Zawał mięśnia sercowego	130 (1,02)	142 (1,11)	0,91 (0,72 - 1,16) 0,464

Tabela 5: Wyniki dotyczące bezpieczeństwa stosowania z badania fazy III ROCKET AF

Populacja badana	Pacjenci z migotaniem przedsionków niezwiązanym z wadą zastawkową ^{a)}		
Dawka terapeutyczna	Xarelto 20 mg raz na dobę (15 mg raz na dobę u pacjentów z umiarkowanymi zaburzeniami czynności nerek) Wskaźnik występowania zdarzeń (100 pacjentolat)	Warfaryna w dawce zwiększanej do INR 2,5 (zakres terapeutyczny 2,0–3,0) Wskaźnik występowania zdarzeń (100 pacjentolat)	Współczynnik ryzyka (95% CI) wartość p
Duże i inne niż duże klinicznie istotne krwawienia	1 475 (14,91)	1 449 (14,52)	1,03 (0,96-1,11) 0,442
Poważne krwawienia	395 (3,60)	386 (3,45)	1,04 (0,90-1,20) 0,576
Zgon z powodu krwawienia*	27 (0,24)	55 (0,48)	0,50 (0,31-0,79) 0,003
Krwawienie do ważnych narządów*	91 (0,82)	133 (1,18)	0,69 (0,53-0,91) 0,007
Krwotok śródczaszkowy*	55 (0,49)	84 (0,74)	0,67 (0,47-0,93) 0,019

Populacja badana	Pacjenci z migotaniem przedsionków niezwiązanym z wadą zastawkową ^{a)}		
Dawka terapeutyczna	Xarelto 20 mg raz na dobę (15 mg raz na dobę u pacjentów z umiarkowanymi zaburzeniami czynności nerek) Wskaźnik występowania zdarzeń (100 pacjentolat)	Warfaryna w dawce zwiększanej do INR 2,5 (zakres terapeutyczny 2,0–3,0) Wskaźnik występowania zdarzeń (100 pacjentolat)	Współczynnik ryzyka (95% CI) wartość p
Zmniejszenie stężenia hemoglobiny*	305 (2,77)	254 (2,26)	1,22 (1,03-1,44) 0,019
Transfuzja 2 lub więcej jednostek koncentratu krwinek czerwonych lub krwi całkowitej*	183 (1,65)	149 (1,32)	1,25 (1,01-1,55) 0,044
Inne niż duże klinicznie istotne krwawienia	1 185 (11,80)	1 151 (11,37)	1,04 (0,96-1,13) 0,345
Śmiertelność z wszystkich przyczyn	208 (1,87)	250 (2,21)	0,85 (0,70-1,02) 0,073

a) Populacja badana pod względem bezpieczeństwa, poddawana leczeniu

* Nominalnie istotne

Poza badaniem III fazy, ROCKET AF, przeprowadzono prospektywne, porejestracyjne, nieinterwencyjne badanie kohortowe z zastosowaniem pojedynczej grupy badanej i metody otwartej próby (XANTUS) z centralną weryfikacją punktów końcowych obejmujących zdarzenia zakrzepowozatorowe i przypadki dużych krwawień. Do badania włączono 6785 pacjentów z niezastawkowym migotaniem przedsionków w zapobieganiu udarowi mózgu i zatorowości obwodowej poza ośrodkowym układem nerwowym (OUN) w warunkach codziennej praktyki medycznej. Średnie wyniki CHADS2 i HAS-BLED były równe 2,0 w badaniu XANTUS w porównaniu ze średnimi wynikami CHADS2 i HAS-BLED wynoszącymi odpowiednio 3,5 i 2,8 w badaniu ROCKET-AF. Przypadki dużego krwawienia wystąpiły ze wskaźnikiem występowania zdarzeń 2,1 na 100 pacjentolat. Krwotok zakończony zgonem zgłoszono ze wskaźnikiem występowania zdarzeń 0,2 na 100 pacjentolat, a krwawienie śródczaszkowe ze wskaźnikiem występowania zdarzeń 0,4 na 100 pacjentolat. Udar mózgu lub zatorowość obwodową poza OUN odnotowano ze wskaźnikiem występowania zdarzeń 0,8 na 100 pacjentolat.

Te obserwacje poczynione w warunkach codziennej praktyki medycznej są zgodne z ustalonym profilem bezpieczeństwa w tym wskazaniu.

Pacjenci poddawani kardiowersji

Prospektywne, randomizowane, otwarte, wieloośrodkowe badanie rozpoznawcze z zaślepioną oceną punktu końcowego (badanie X-VERT) zostało przeprowadzone na 1504 pacjentach (poprzednio otrzymujących lub nie otrzymujących doustnych leków przeciwzakrzepowych) z niezastawkowym migotaniem przedsionków, przewidzianych do kardiowersji, miało na celu porównanie skuteczności rywaroksabanu z VKA w dostosowanej dawce (randomizacja 2:1) w profilaktyce zdarzeń sercowonaczyniowych. Stosowano strategię kardiowersji na podstawie wyniku TEE (1-5 dni leczenia wstępnego) lub kardiowersji tradycyjnej (co najmniej trzy tygodnie leczenia wstępnego). Zdarzenia z zakresu pierwszorzędnego punktu końcowego skuteczności (udar dowolnego rodzaju, przemijający atak niedokrwienny, zatorowość obwodowa nie dotycząca OUN, zawał mięśnia sercowego i zgon z

przyczyn sercowo-naczyniowych) wystąpiły u 5 (0,5 %) pacjentów w grupie otrzymującej rywaroksaban (n = 978) oraz u 5 (1,0 %) pacjentów w grupie otrzymującej VKA (n = 492; RR 0,50; 95 % CI 0,15-1,73; zmodyfikowana populacja ITT). Zdarzenia z zakresu głównego punktu końcowego bezpieczeństwa (poważne krwawienie) wystąpiły odpowiednio u 6 (0,6 %) i 4 (0,8 %) pacjentów z grupy otrzymującej rywaroksaban (n = 988) i VKA (n = 499) (RR 0,76; 95 % CI 0,21-2,67; populacja bezpieczeństwa). To badanie rozpoznawcze wykazało porównywalną skuteczność i bezpieczeństwo między grupami otrzymującymi rywaroksaban i VKA w kontekście kardiowersji.

Pacjenci z migotaniem przedsionków niezwiązanym z wadą zastawkową poddawani zabiegowi PCI z założeniem stentu

Randomizowane, otwarte, wielośrodkowe badanie (PIONEER AF-PCI) zostało przeprowadzone z udziałem 2124 pacjentów z migotaniem przedsionków niezwiązanym z wadą zastawkową, którzy poddawani byli PCI z założeniem stentu z powodu pierwotnych zmian miażdżycowych w celu porównania bezpieczeństwa stosowania dwóch schematów leczenia rywaroksabanem oraz jednego VKA. Pacjenci byli losowo przydzielani w schemacie 1:1:1 na okres 12 miesięcy leczenia. Pacjenci z wywiadem udaru lub TIA zostali wykluczeni.

Pierwsza grupa otrzymywała 15 mg rywaroksabanu raz na dobę (10 mg raz na dobę u pacjentów z klirensiem kreatyniny 30-49 ml/min) w skojarzeniu z inhibitorem P2Y12. Druga grupa otrzymywała 2,5 mg rywaroksabanu dwa razy na dobę razem z podwójną terapią przeciwplatekową (DAPT, np. kłopidogrel 75 mg [lub inny inhibitor P2Y12] w skojarzeniu z małą dawką kwasu acetylosalicylowego [ASA]) przez 1, 6 lub 12 miesięcy a następnie 15 mg rywaroksabanu (lub 10 mg u pacjentów z klirensiem kreatyniny 30-49 ml/min) raz na dobę z w skojarzeniu z małą dawką ASA. Trzecia grupa otrzymywała dostosowaną dawkę VKA razem z DAPT przez okres 1,6 lub 12 miesięcy a następnie dostosowaną dawkę VKA w skojarzeniu z małą dawką ASA.

Pierwszorzędowy punkt końcowy dotyczący bezpieczeństwa stosowania, istotne klinicznie incydenty krwawień, wystąpił u 109 (15,7%), 117 (16,6%) i 167 (24,0%) pacjentów odpowiednio w grupie 1, grupie 2 i grupie 3 (HR 0,59; 95% CI 0,47-0,76; p<0,001 i HR 0,63; 95% CI 0,50-0,80; p<0,001 odpowiednio).

Drugorzędowy punkt końcowy (połączenie zgonu z przyczyn sercowo-naczyniowych, zawału mięśnia sercowego lub udaru) wystąpił u 41 (5,9%), 36 (5,1%) i 36 (5,2%) pacjentów odpowiednio w grupie 1, grupie 2 i grupie 3. Każdy ze schematów leczenia rywaroksabanem wykazał znaczące zmniejszenie istotnych klinicznie incydentów krwawień w porównaniu do schematu VKA u pacjentów z migotaniem przedsionków niezwiązanym z wadą zastawkową którzy poddani zostali PCI z założeniem stentu.

Podstawowym celem badania PIONEER AF-PCI była ocena bezpieczeństwa stosowania. Dane dotyczące skuteczności (w tym zaburzenia zakrzepowo-zatorowe) w tej populacji są ograniczone.

Leczenie ZZG, ZP i profilaktyka nawrotowej ZZG i ZP

Program badań klinicznych Xarelto został opracowany w celu wykazania skuteczności produktu Xarelto w początkowym i kontynuowanym leczeniu ostrej ZZG i ZP oraz do profilaktyki nawrotów. Ponad 12 800 pacjentów badano w czterech randomizowanych badaniach klinicznych fazy III z grupą kontrolną (Einstein DVT, Einstein PE, Einstein Extension i Einstein Choice) dodatkowo została przeprowadzona wstępna analiza zbiorcza dla Einstein DVT i Einstein PE. Całkowity złożony czas trwania leczenia we wszystkich badaniach wynosił do 21 miesięcy.

W badaniu Einstein DVT 3 449 pacjentów z ostrą ZZG było badanych w celu leczenia ZZG i profilaktyki nawrotowej ZZG i ZP (pacjenci, którzy mieli objawową ZP, byli wykluczeni z tego badania). Czas trwania leczenia wynosił 3, 6 lub 12 miesięcy w zależności od oceny klinicznej badacza.

W początkowym 3-tygodniowym leczeniu ostrej ZZG 15 mg rywaroksabanu było podawane dwa razy na dobę. Następnie 20 mg rywaroksabanu raz na dobę.

W badaniu Einstein PE 4 832 pacjentów z ostrą ZP było badanych w celu leczenia ZP i profilaktyki nawrotowej ZŻG i ZP. Czas trwania leczenia wynosił 3, 6 i 12 miesięcy w zależności od oceny klinicznej badacza.

W początkowym leczeniu ostrej ZP, 15 mg rywaroksabanu było podawane dwa razy na dobę przez trzy tygodnie. Następnie 20 mg rywaroksabanu raz na dobę.

W obu badaniach Einstein DVT i Einstein PE, porównawczy schemat leczenia składał się z enoksaparyny podawanej przez co najmniej 5 dni w skojarzeniu z leczeniem antagonistą witaminy K aż PT/INR znajdowały się w zakresie terapeutycznym ($\geq 2,0$). Leczenie kontynuowano antagonistą witaminy K z dostosowaną dawką w celu podtrzymania wartości PT/INR w zakresie terapeutycznym od 2,0 do 3,0.

W badaniu Einstein Extension 1 197 pacjentów z ZŻG lub ZP było badanych w celu profilaktyki nawrotowej ZŻG i ZP. Czas trwania leczenia wynosił do 12 miesięcy w zależności od oceny klinicznej badacza. Produkt Xarelto 20 mg raz na dobę był porównywany z placebo. Badania Einstein DVT, PE i Extension wykorzystywały to samo wstępnie zdefiniowane pierwszorzędowe i drugorzędowe kryterium skuteczności. Pierwszorzędowym kryterium skuteczności była objawowa nawrotowa ŻChZZ zdefiniowana jako połączenie nawrotowej ZŻG lub ZP zakończonej zgonem lub niezakończony zgonem. Drugorzędowe kryterium skuteczności było zdefiniowane jako połączenie nawrotowej ŻChZZ, ZP niezakończony zgonem i śmiertelności ze wszystkich przyczyn.

W badaniu Einstein Choice uczestniczyło 3 396 pacjentów z potwierdzoną objawową ZŻG i (lub) ZP, którzy ukończyli od 6 do 12 miesięcy leczenia przeciwzakrzepowego. Pacjentów badano pod kątem profilaktyki ZP zakończonej zgonem lub nawrotowej objawowej ZŻG lub ZP niezakończony zgonem. Z badania wykluczono pacjentów ze wskazaniem do stałego przyjmowania leków przeciwzakrzepowych w dawce terapeutycznej. Okres leczenia wynosił do 12 miesięcy w zależności od indywidualnego terminu randomizacji (mediana: 351 dni). Produkty lecznicze Xarelto 20 mg raz na dobę i Xarelto 10 mg raz na dobę porównano z 100 mg kwasu acetylosalicylowego raz na dobę.

Pierwszorzędowym kryterium skuteczności była objawowa nawrotowa ŻChZZ zdefiniowana jako połączenie nawrotowej ZŻG lub ZP zakończonej zgonem lub niezakończony zgonem.

W badaniu Einstein DVT (patrz Tabela 6) wykazano, że rywaroksaban jest równoważny enoksaparynie/VKA dla pierwszorzędowego kryterium skuteczności ($p < 0,0001$ (test równoważności); współczynnik ryzyka: 0,680 (0,443-1,042), $p = 0,076$ (test nadrzędności)). Określona wstępnie korzyść kliniczna netto (pierwszorzędowe kryterium skuteczności plus duże krwawienia) była zgłaszana ze współczynnikiem ryzyka wynoszącym 0,67 (95% CI = 0,47-0,95), nominalna wartość $p = 0,027$ na korzyść rywaroksabanu. Wartości INR mieściły się w przedziale terapeutycznym przez średnio 60,3% czasu dla średniego czasu trwania leczenia, który wynosił 189 dni oraz przez 55,4%, 60,1% i 62,8% czasu odpowiednio dla grup o zakładanym czasie leczenia przez 3, 6 i 12 miesięcy. W grupie enoksaparyny/antagonisty witaminy K przy podziale ośrodków na równe tercyle, nie było wyraźnej korelacji pomiędzy średnim poziomem kontroli TTR (odsetek czasu, przez który INR mieści się w przedziale terapeutycznym 2,0-3,0) a częstością nawrotowej ŻChZZ ($p=0,932$ dla interakcji). W obrębie tercylu ośrodków o najwyższej kontroli, współczynnik ryzyka dla rywaroksabanu w porównaniu z warfaryną wyniósł 0,69 (95% CI: 0,35-1,35).

Wskaźniki częstości występowania dla pierwszorzędowego kryterium bezpieczeństwa (poważne lub klinicznie istotne inne niż poważne krwawienia), jak również drugorzędowe kryterium skuteczności (poważne krwawienia) były podobne dla obu grup leczenia.

Tabela 6: Wyniki skuteczności i bezpieczeństwa z badania fazy III Einstein DVT

Populacja badana	3 449 pacjentów z objawową ostrą zakrzepicą żył głębokich	
Dawkowanie i czas leczenia	Xarelto ^{a)} 3, 6 lub 12 miesięcy N = 1 731	Enoksaparyna/VKA ^{b)} 3, 6 lub 12 miesięcy N = 1 718
Objawowa nawrotowa ŻChZZ*	36 (2,1%)	51 (3,0%)
Objawowa nawrotowa ZP	20 (1,2%)	18 (1,0%)
Objawowa nawrotowa ZŻG	14 (0,8%)	28 (1,6%)
Objawowa ZP i ZŻG	1 (0,1%)	0
ZP zakończona zgonem/zgon, w przypadku którego nie można wykluczyć ZP jako przyczyny	4 (0,2%)	6 (0,3%)
Poważne lub klinicznie istotne inne niż poważne krwawienia	139 (8,1%)	138 (8,1%)
Poważne krwawienia	14 (0,8%)	20 (1,2%)

a) Rywaroksaban 15 mg dwa razy na dobę przez 3 tygodnie, a następnie 20 mg raz na dobę

b) Enoksaparyna przez co najmniej 5 dni, a następnie VKA

* $p < 0,0001$ (równoważność do określonego wstępnie współczynnika ryzyka wynoszącego 2); współczynnik ryzyka: 0,680 (0,443-1,042), $p = 0,076$ (nadrzędność)

W badaniu Einstein PE (patrz Tabela 7) wykazano, że rywaroksaban jest równoważny enoksaparynie/VKA dla pierwszorzędowego kryterium skuteczności ($p=0,0026$ (test równoważności); współczynnik ryzyka: 1,123 (0,749 – 1,684)). Określona korzyść kliniczna netto (pierwszorzędowe kryterium skuteczności plus poważne krwawienia) była zgłaszana ze współczynnikiem ryzyka wynoszącym 0,849 ((95% CI: 0,633 – 1,139), nominalna wartość $p=0,275$). Wartości INR mieściły się w przedziale terapeutycznym przez średnio 63% czasu dla średniego czasu trwania leczenia, który wynosił 215 dni oraz przez 57%, 62% i 65% czasu odpowiedniego dla grup o zakładanym czasie leczenia przez 3, 6 i 12 miesięcy. W grupie enoksaparyny/antagonisty witaminy K przy podziale ośrodków na równe tercyle, nie było wyraźnej korelacji pomiędzy średnim poziomem kontroli TTR (odsetek czasu, przez który INR mieści się w przedziale terapeutycznym 2-3) a częstością nawrotowej ŻChZZ ($p=0,082$ dla interakcji). W obrębie tercylu ośrodków o najwyższej kontroli, współczynnik ryzyka dla rywaroksabanu w porównaniu z warfaryną wyniósł 0,642 (95% CI: 0,277 – 1,484).

Wskaźniki częstości występowania dla pierwszorzędowego kryterium bezpieczeństwa (poważne lub klinicznie istotne inne niż poważne krwawienia) były nieznacznie mniejsze w grupie leczonej rywaroksabanem (10,3% (249/2412)) niż w grupie leczonej enoksaparyną/VKA (11,4% (274/2405)). Wskaźniki częstości występowania dla drugorzędowego kryterium bezpieczeństwa (poważne krwawienia) były mniejsze w grupie leczonej rywaroksabanem (1,1% (26/2412)) niż w grupie leczonej enoksaparyną/VKA (2,2% (52/2405)) ze współczynnikiem ryzyka 0,493 (95% CI: 0,308 – 0,789).

Tabela 7: Wyniki skuteczności i bezpieczeństwa z badania fazy III Einstein PE

Populacja badana	4 832 pacjentów z objawową ostrą ZP	
Dawkowanie i czas leczenia	Xarelto ^{a)} 3, 6 lub 12 miesięcy N = 2 419	Enoksaparyna/VKA ^{b)} 3, 6 lub 12 miesięcy N = 2 413
Objawowa nawrotowa ŻChZZ*	50 (2,1%)	44 (1,8%)
Objawowa nawrotowa ZP	23 (1,0%)	20 (0,8%)
Objawowa nawrotowa ZŻG	18 (0,7%)	17 (0,7%)
Objawowa ZP i ZŻG	0	2 (<0,1%)
ZP zakończona zgonem/zgon, w przypadku którego nie można wykluczyć ZP jako przyczyny	11 (0,5%)	7 (0,3%)
Poważne lub klinicznie istotne inne niż poważne krwawienia	249 (10,3%)	274 (11,4%)
Poważne krwawienia	26 (1,1%)	52 (2,2%)

a) Rywaroksaban 15 mg dwa razy na dobę przez 3 tygodnie, a następnie 20 mg raz na dobę

b) Enoksaparyna przez co najmniej 5 dni, a następnie VKA

* $p < 0,0026$ (równoważność do określonego wstępnie współczynnika ryzyka wynoszącego 2); współczynnik ryzyka: 1,123 (0,749-1,684)

Została przeprowadzona wstępna analiza zbiorcza wyników badań Einstein DVT i Einstein PE (patrz tabela 8).

Tabela 8: Zbiorcza analiza wyników skuteczności i bezpieczeństwa z badania fazy III Einstein DVT i Einstein PE

Populacja badana	8 281 pacjentów z objawową ostrą ZŻG i ZP	
Dawkowanie i czas leczenia	Xarelto ^{a)} 3, 6 lub 12 miesięcy N = 4 150	Enoksaparyna/VKA ^{b)} 3, 6 lub 12 miesięcy N = 4 131
Objawowa nawrotowa ŻChZZ*	86 (2,1%)	95 (2,3%)
Objawowa nawrotowa ZP	43 (1,0%)	38 (0,9%)
Objawowa nawrotowa ZŻG	32 (0,8%)	45 (1,1%)
Objawowa ZP i ZŻG	1 (<0,1%)	2 (<0,1%)
ZP zakończona zgonem/zgon, w przypadku którego nie można wykluczyć ZP jako przyczyny	15 (0,4%)	13 (0,3%)
Poważne lub klinicznie istotne inne niż poważne krwawienia	388 (9,4%)	412 (10,0%)
Poważne krwawienia	40 (1,0%)	72 (1,7%)

a) Rywaroksaban 15 mg dwa razy na dobę przez 3 tygodnie, a następnie 20 mg raz na dobę

b) Enoksaparyna przez co najmniej 5 dni, a następnie VKA

* $p < 0,0001$ (równoważność do określonego wstępnie współczynnika ryzyka wynoszącego 1,75); współczynnik ryzyka: 0,680 (0,443-1,042), $p = 0,076$ (nadrzędność)

Określona wstępnie korzyść kliniczna netto (pierwszorzędowe kryterium skuteczności plus poważne

krwawienia) analizy zbiorczej, była zgłaszana ze współczynnikiem ryzyka wynoszącym 0,771 ((95% CI: 0,614 – 0,967), nominalna wartość $p = 0,0244$).

W badaniu Einstein Extension (patrz Tabela 9) rywaroksaban był nadrzędny w stosunku do placebo dla pierwszorzędowych i drugorzędowych kryteriów skuteczności. Dla pierwszorzędowego kryterium bezpieczeństwa (poważne krwawienia) występował nieistotny numerycznie większy wskaźnik częstości występowania w przypadku pacjentów leczonych rywaroksabanem 20 mg raz na dobę w porównaniu do placebo. Drugorzędowe kryterium bezpieczeństwa (poważne lub klinicznie istotne inne niż poważne krwawienia) wykazało większe wskaźniki dla pacjentów leczonych rywaroksabanem 20 mg raz na dobę w porównaniu z placebo.

Tabela 9: Wyniki skuteczności i bezpieczeństwa z badania fazy III Einstein Extension

Populacja badana	1 197 pacjentów nieprzerwane leczenie i profilaktyka nawrotowej żyłnej choroby zakrzepowo-zatorowej	
Dawkowanie i czas leczenia	Xarelto ^{a)} 6 lub 12 miesięcy N = 602	Placebo 6 lub 12 miesięcy N = 594
Objawowa nawrotowa ŻChZZ*	8 (1,3%)	42 (7,1%)
Objawowa nawrotowa ZP	2 (0,3%)	13 (2,2%)
Objawowa nawrotowa ZŻG	5 (0,8%)	31 (5,2%)
ZP zakończona zgonem/zgon, w przypadku którego nie można wykluczyć ZP jako przyczyny	1 (0,2%)	1 (0,2%)
Poważne krwawienia	4 (0,7%)	0 (0,0%)
Klinicznie istotne krwawienie inne niż poważne	32 (5,4%)	7 (1,2%)

a) Rywaroksaban 20 mg raz na dobę

* $p < 0,0001$ (nadrzędność); współczynnik ryzyka: 0,185 (0,087-0,393)

W badaniu Einstein Choice (patrz tabela 10) zarówno produkt Xarelto 20 mg i produkt Xarelto 10 mg przewyższał kwas acetylosalicylowy pod względem pierwszorzędowego punktu końcowego. Wynik dla głównego kryterium bezpieczeństwa (poważne krwawienie) był zbliżony dla pacjentów leczonych produktem leczniczym Xarelto 20 mg i 10 mg raz na dobę w porównaniu do pacjentów leczonych 100 mg kwasu acetylosalicylowego.

Tabela 10: Wyniki skuteczności i bezpieczeństwa z badania fazy III Einstein Choice

Populacja badana	3 396 pacjentów nieprzerwana profilaktyka nawrotowej żyłnej choroby zakrzepowo-zatorowej		
Dawkowanie	Xarelto 20 mg raz na dobę N=1 107	Xarelto 10 mg raz na dobę N=1 127	ASA 100 mg raz na dobę N=1 131
Czas leczenia, mediana [przedział międzykwartylowy]	349 [189-362] dni	353 [190-362] dni	350 [186-362] dni
Objawowa nawrotowa ŻChZZ	17 (1,5%)*	13 (1,2%)**	50 (4,4%)
Objawowy nawrotowy ZP	6 (0,5%)	6 (0,5%)	19 (1,7%)
Objawowa nawrotowa ZZG	9 (0,8%)	8 (0,7%)	30 (2,7%)
ZP zakończony zgonem/Zgon, w przypadku którego nie można wykluczyć ZP jako przyczyny	2 (0,2%)	0	2 (0,2%)
Objawowa nawrotowa ŻChZZ, zawał mięśnia sercowego, udar lub zatorowości systemowa poza OUN	19 (1,7%)	18 (1,6%)	56 (5,0%)
Poważne krwawienia	6 (0,5%)	5 (0,4%)	3 (0,3%)
Klinicznie istotne krwawienie inne niż poważne	30 (2,7%)	22 (2,0%)	20 (1,8%)
Objawowa nawrotowa ŻChZZ lub poważne krwawienie (korzyść kliniczna netto)	23 (2,1%)+	17 (1,5%)++	53 (4,7%)

* $p < 0,001$ (nadrzędność) Xarelto 20 mg raz na dobę w porównaniu z ASA 100 mg raz na dobę; HR=0,34 (0,20–0,59)

** $p < 0,001$ (nadrzędność) Xarelto 10 mg raz na dobę w porównaniu z ASA 100 mg raz na dobę; HR=0,26 (0,14–0,47)

+ Xarelto 20 mg raz na dobę w porównaniu z ASA 100 mg raz na dobę; HR=0,44 (0,27–0,71), $p = 0,0009$ (nominalna)

++ Xarelto 10 mg raz na dobę w porównaniu z ASA 100 mg raz na dobę; HR=0,32 (0,18–0,55), $p < 0,0001$ (nominalna)

Poza programem III fazy, EINSTEIN, przeprowadzono prospektywne, nieinterwencyjne badanie kohortowe z zastosowaniem metody otwartej próby (XALIA) z centralną weryfikacją punktów końcowych obejmujących nawrotową ŻChZZ, przypadki dużego krwawienia i zgon. Do badania włączono 5142 pacjentów z ostrą ZZG w celu zbadania długookresowego bezpieczeństwa rywaroksabanu w porównaniu ze standardowym leczeniem przeciwkrzepliwym w warunkach codziennej praktyki medycznej. Wskaźniki dużych krwawień, nawrotowej ŻChZZ i śmiertelności całkowitej w grupie rywaroksabanu wynosiły odpowiednio 0,7%, 1,4% i 0,5%. Wykazano różnice w

wyjściowej charakterystyce pacjentów obejmującej wiek, nowotwory złośliwe i zaburzenia czynności nerek. Wcześniej zdefiniowane wskaźniki zostały użyte w celu skorygowania różnic wyjściowych ale pozostałe niezgodności mogą w związku z tym wpływać na wyniki. Skorygowany współczynnik ryzyka dla dużego krwawienia, nawrotowej ŻChZZ i śmiertelności całkowitej wynosił odpowiednio 0,77 (95% przedział ufności [CI] 0,40 – 1,50), 0,91 (95% CI 0,54 – 1,54) i 0,51 (95% CI 0,24 – 1,07). Te wyniki uzyskane u pacjentów obserwowanych w ramach codziennej praktyki medycznej są zgodne z ustalonym profilem bezpieczeństwa w tym wskazaniu.

Pacjenci z dużym ryzykiem zespołu antyfosfolipidowego z trzema wynikami pozytywnymi dla markerowych przeciwciał antyfosfolipidowych

W otwartym, randomizowanym, wielośrodkowym badaniu ze środków własnych, z zaślepieniem orzekaniem o osiągnięciu celu badania, rywaroksaban porównano z warfaryną u pacjentów z zakrzepicą i ze stwierdzonym zespołem antyfosfolipidowym z dużym ryzykiem incydentów zakrzepowo-zatorowych (pozytywne wyniki w zakresie 3 testów dla przeciwciał antyfosfolipidowych: antykoagulant toczniowy, przeciwciała antykardiolipinowe oraz przeciwciała przeciwko $\beta 2$ glikoproteinie-I). Próbę zakończono przedwcześnie po naborze 120 pacjentów ze względu na zwiększoną liczbę incydentów wśród pacjentów, którym podawano rywaroksaban. Obserwacja trwała średnio 569 dni. Pięćdziesięciu dziewięciu pacjentów przydzielono losowo do grupy, której podano 20 mg rywaroksabanu [15 mg pacjentom z klirensen kreatyniny (CrCl) <50 mL/min] oraz 61 pacjentów do grupy warfaryny (INR 2,0-3,0). Incydenty zakrzepowo-zatorowe wystąpiły u 12% pacjentów przydzielonych losowo do grupy, której podano rywaroksaban (4 udary niedokrwienne oraz 3 zawały mięśnia sercowego). U pacjentów przydzielonych losowo do grupy, której podano warfarynę, nie odnotowano incydentów. Poważne krwawienie wystąpiło u 4 pacjentów (7%) z grupy, której podawano rywaroksaban, oraz u 2 pacjentów (3%) z grupy, której podawano warfarynę.

Dzieci i młodzież

Europejska Agencja Leków uchyliła obowiązek przedstawienia wyników badań dla produktu Xarelto w jednej lub więcej podgrupie dzieci i młodzieży w leczeniu powikłań zakrzepowo - zatorowych.. Europejska Agencja Leków odstąpiła od obowiązku przedstawienia wyników badań dla produktu Xarelto we wszystkich podgrupach dzieci i młodzieży profilaktyce powikłań zakrzepowo-zatorowych (patrz punkt 4.2, informacje na temat stosowania u dzieci i młodzieży).

5.2 Właściwości farmakokinetyczne

Wchłanianie

Rywaroksaban wchłania się szybko i osiąga maksymalne stężenia w osoczu (C_{max}) w czasie 2-4 godzin po podaniu tabletki.

Wchłanianie po podaniu doustnym jest prawie całkowite, a biodostępność po podaniu doustnym jest wysoka (80-100%) dla dawki w postaci tabletki 2,5 mg i 10 mg, niezależnie od przyjmowania na czczo/z posiłkiem. Przyjmowanie rywaroksabanu w dawce 2,5 mg i 10 mg z pokarmem nie wpływa na AUC ani na C_{max} .

Z powodu zmniejszonego stopnia wchłaniania określono biodostępność po podaniu doustnym wynoszącą 66% dla tabletki 20 mg w przypadku przyjmowania na czczo. W przypadku przyjmowania produktu Xarelto w postaci tabletek 20 mg po posiłku obserwowano zwiększenie średniego AUC o 39% w porównaniu do przyjmowania tabletek na czczo, co wskazuje na prawie całkowite wchłanianie i wysoką biodostępność po podaniu doustnym. Produkt Xarelto 15 mg i 20 mg należy przyjmować z posiłkiem (patrz punkt 4.2).

Farmakokinetyka rywaroksabanu jest prawie liniowa w zakresie dawek do około 15 mg raz na dobę w stanie na czczo. W przypadku przyjmowania po posiłku produkt Xarelto w postaci tabletek 10 mg, 15 mg i 20 mg wykazywał proporcjonalność do dawki. W większych dawkach obserwuje się wchłanianie ograniczane uwalnianiem rywaroksabanu ze zmniejszoną biodostępnością i zmniejszonym współczynnikiem wchłaniania w miarę zwiększania dawki.

Zmienność farmakokinetyki rywaroksabanu jest umiarkowana, ze zmiennością osobniczą (CV%) wynoszącą od 30% do 40%.

Wchłanianie rywaroksabanu jest zależne od miejsca jego uwalniania w przewodzie pokarmowym. 29% i 56% zmniejszenie AUC i C_{max} w porównaniu z tabletką było zgłaszane w przypadku uwalniania granulatu rywaroksabanu w proksymalnym odcinku jelita cienkiego. Ekspozycja jest dalej zmniejszona w przypadku uwalniania rywaroksabanu w dystalnej części jelita cienkiego lub okrężnicy wstępującej. Z tego powodu należy unikać podawania rywaroksabanu dystalnie od żołądka, ponieważ może to prowadzić do zmniejszonego wchłaniania i powiązanej ekspozycji na rywaroksaban. Dostępność biologiczna (AUC and C_{max}) była porównywalna dla 20 mg rywaroksabanu podawanego doustnie w postaci rozgniecionej tabletki wymieszanej w przecierze jabłkowym lub w postaci wodnej zawiesiny, podawanej przez zgłębnik żołądkowy z przyjętym następnie płynnym posiłkiem w porównaniu z całą tabletką. Biorąc pod uwagę przewidywalny, proporcjonalny do dawki profil farmakokinetyczny rywaroksabanu, wyniki dostępności biologicznej z tego badania mają prawdopodobnie zastosowanie dla mniejszych dawek rywaroksabanu.

Dystrybucja

U ludzi rywaroksaban w znacznym stopniu wiąże się z białkami osocza, w około 92% do 95%, głównie z albuminami. Objętość dystrybucji jest umiarkowana, a objętość dystrybucji w stanie równowagi (V_{ss}) wynosi około 50 litrów.

Metabolizm i eliminacja

Około 2/3 podanej dawki rywaroksabanu podlega przemianom metabolicznym, z czego połowa jest wydalana przez nerki, a druga połowa z kałem. Pozostała 1/3 podanej dawki rywaroksabanu, w postaci niezmienionego związku, jest wydalana przez nerki z moczem, głównie poprzez aktywne wydzielenie nerkowe.

Rywaroksaban jest metabolizowany przez CYP3A4, CYP2J2 oraz w niezależnych od CYP przemianach. Główne mechanizmy biotransformacji to oksydacyjny rozkład części morfolinonowej oraz hydroliza wiązań amidowych. Według badań przeprowadzonych *in vitro*, rywaroksaban jest substratem dla białek transportowych P-gp (P-glikoproteiny) oraz białka Bcrp (ang. Bcrp - breast cancer resistance protein).

Rywaroksaban w niezmienionej postaci jest najważniejszym związkiem obecnym w ludzkim osoczu; nie występuje ani główny ani aktywny krążący metabolit. Klirens ogólnoustrojowy wynosi około 10 l/h, więc rywaroksaban można uznać za substancję o małym klirensie. Po dożylnym podaniu dawki 1 mg okres półtrwania w fazie eliminacji wynosi około 4,5 godziny. Po doustnym podaniu eliminacja jest ograniczana szybkością wchłaniania. Eliminacja rywaroksabanu z osocza następuje z końcowym okresem półtrwania wynoszącym od 5 do 9 godzin u młodych osób, a z końcowym okresem półtrwania wynoszącym od 11 do 13 godzin u osób w podeszłym wieku.

Szczególne populacje

Płeć

Nie stwierdzono żadnych istotnych klinicznie różnic we właściwościach farmakokinetycznych i farmakodynamicznych pomiędzy pacjentami płci męskiej i żeńskiej.

Pacjenci w podeszłym wieku

U pacjentów w podeszłym wieku stwierdzono większe stężenia leku w osoczu w porównaniu z osobami młodszymi, a średnie wartości pola pod krzywą zależności stężenia od czasu (AUC) były około 1,5-krotnie większe, głównie z powodu zmniejszonego (pozornego) całkowitego i nerkowego klirensu. Nie ma potrzeby zmiany dawkowania.

Różnice w masie ciała

Dla skrajnych wartości masy ciała (< 50 kg lub > 120 kg) stwierdzano jedynie niewielki wpływ na stężenie rywaroksabanu w osoczu (mniej niż 25%). Nie ma potrzeby zmiany dawkowania.

Różnice między grupami etnicznymi

Nie obserwowano żadnych istotnych klinicznie różnic, w zakresie farmakokinetycznych i farmakodynamicznych właściwości rywaroksabanu, pomiędzy pacjentami należącymi do rasy kaukaskiej, afroamerykańskiej, latynoskiej, japońskiej lub chińskiej.

Zaburzenie czynności wątroby

U pacjentów z marskością wątroby, przebiegającą z łagodnym zaburzeniem jej czynności (stopień A wg klasyfikacji Child Pugh), stwierdzono jedynie niewielkie zmiany we właściwościach farmakokinetycznych rywaroksabanu (średnio 1,2-krotne zwiększenie AUC rywaroksabanu), które były prawie porównywalne do wyników w odpowiadającej im zdrowej grupie kontrolnej.

U pacjentów z marskością wątroby i umiarkowanym zaburzeniem jej czynności (stopień B wg klasyfikacji Child Pugh) stwierdzono znaczące, 2,3-krotne zwiększenie średniego AUC rywaroksabanu w porównaniu do zdrowych ochotników. Wartość AUC dla niezwiązanego rywaroksabanu była 2,6-krotnie większa. U pacjentów z tej grupy, podobnie jak u pacjentów z umiarkowanym zaburzeniem czynności nerek stwierdzano zmniejszone wydalanie rywaroksabanu przez nerki. Brak jest danych dotyczących pacjentów z ciężkim zaburzeniem czynności wątroby. W porównaniu do zdrowych ochotników, zahamowanie aktywności czynnika Xa było 2,6-krotnie silniejsze u pacjentów z umiarkowanym zaburzeniem czynności wątroby; podobnie PT był 2,1-krotnie bardziej wydłużony. Pacjenci z umiarkowanym zaburzeniem czynności wątroby byli bardziej podatni na działanie rywaroksabanu, co objawiało się bardziej stromym nachyleniem krzywej zależności PK/PD (farmakokinetyczno/farmakodynamicznej) pomiędzy stężeniem i PT.

Stosowanie Xarelto jest przeciwwskazane u pacjentów z chorobą wątroby, która wiąże się z koagulopatią i ryzykiem krwawienia o znaczeniu klinicznym, w tym u pacjentów z marskością wątroby stopnia B i C wg klasyfikacji Child Pugh (patrz punkt 4.3).

Zaburzenie czynności nerek

Zwiększenie ekspozycji na rywaroksaban było skorelowane ze stopniem zaburzenia czynności nerek, co stwierdzono na podstawie oznaczeń klirensu kreatyniny. U pacjentów z łagodnym (klirens kreatyniny 50-80 ml/min), umiarkowanym (klirens kreatyniny 30-49 ml/min) oraz ciężkim (klirens kreatyniny 15-29 ml/min) zaburzeniem czynności nerek, stężenia rywaroksabanu w osoczu (AUC) były zwiększone odpowiednio 1,4-, 1,5- oraz 1,6-krotnie. Odpowiednio do wzrostów tych wartości, działanie farmakodynamiczne było silniej wyrażone. U pacjentów z łagodnym, umiarkowanym oraz ciężkim zaburzeniem czynności nerek, ogólne zahamowanie aktywności czynnika Xa było odpowiednio 1,5-, 1,9-; i 2-krotnie silniejsze w porównaniu do zdrowych ochotników; podobnie jak odpowiednio 1,3; 2,2 i 2,4-krotnie bardziej wydłużony był PT. Brak jest danych pochodzących od pacjentów z klirensem kreatyniny <15 ml/min.

Ze względu na wysoki stopień wiązania z białkami osocza krwi nie należy spodziewać się, że rywaroksaban będzie podlegał dializie. Nie zaleca się stosowania Xarelto u pacjentów z klirensem kreatyniny <15 ml/min. Należy zachować ostrożność stosując Xarelto u pacjentów z klirensem kreatyniny 15-29 ml/min (patrz punkt 4.4).

Dane farmakokinetyczne u pacjentów

U pacjentów przyjmujących rywaroksaban 20 mg raz na dobę w leczeniu ostrej ZŻG, średnia geometryczna stężenia (90% przedział predykcji) w 2 do 4 godzin oraz około 24 godziny po podaniu (w przybliżeniu stanowiące maksymalne i minimalne stężenia w przedziale dawki) wynosiło odpowiednio 215 (22 - 535) i 32 (6 - 239) µg/l,

Zależność farmakokinetyczno-farmakodynamiczna

Zależność farmakokinetyczno-farmakodynamiczną (PK/PD), pomiędzy stężeniem rywaroksabanu w osoczu i kilkoma farmakodynamicznymi (PD) punktami końcowymi (hamowanie czynnika Xa, PT, APTT, HepTest), oceniano w szerokim zakresie dawek (5-30 mg dwa razy na dobę). Zależność między stężeniem rywaroksabanu, a aktywnością czynnika Xa najlepiej opisywał model E_{max} . Dla PT, zwykle lepszy był model odcięcia liniowego. W zależności od tego, jaki odczynnik zastosowano do określenia PT, otrzymywano znaczące różnice w nachyleniu krzywej. Po zastosowaniu odczynnika Neoplastin, początkowy PT wynosił 13 s, a nachylenie krzywej około 3 do 4 s/(100 µg/l). Wyniki analiz PK/PD z badań II. i III fazy były zgodne z tymi uzyskanymi w badaniach z udziałem zdrowych ochotników.

Dzieci i młodzież

Nie ustalono bezpieczeństwa stosowania i skuteczności dla dzieci i młodzieży w wieku do 18 lat.

5.3 Przedkliniczne dane o bezpieczeństwie

Dane niekliniczne wynikające z konwencjonalnych badań farmakologicznych dotyczących bezpieczeństwa, toksyczności po podaniu jednokrotnym, fototoksyczności, genotoksyczności, potencjalnego działania rakotwórczego i toksyczności nieletnich nie ujawniają żadnego szczególnego zagrożenia dla człowieka.

Skutki działania obserwowane w badaniach toksyczności po podaniu wielokrotnym wynikały głównie z nasilonej aktywności farmakodynamicznej rywaroksabanu. U szczurów, przy wartościach ekspozycji o znaczeniu klinicznym, obserwowano zwiększenie stężeń IgG i IgA w osoczu.

U szczurów nie zaobserwowano wpływu na płodność samców ani samic. W badaniach na zwierzętach stwierdzono toksyczny wpływ na reprodukcję, który wynikał z farmakologicznego mechanizmu działania rywaroksabanu (np. powikłania krwotoczne). Dla wartości stężeń o znaczeniu klinicznym stwierdzano toksyczny wpływ na rozwój zarodka i płodu (poronienie, opóźnione lub przyspieszone kostnienie, mnogie, białawe plamki wątrobowe) i zwiększoną częstość występowania zwykłych wad rozwojowych, jak również zmiany w łożysku. W badaniach przed- i pourodzeniowych u szczurów, stosując dawki toksyczne dla samic, zaobserwowano obniżoną żywotność potomstwa.

6. DANE FARMACEUTYCZNE

6.1 Wykaz substancji pomocniczych

Rdzeń tabletki

Celuloza mikrokrystaliczna
Kroskarmeloza sodowa
Laktoza jednowodna
Hypromeloza 2910
Sodu laurylosiarczan
Magnezu stearynian

Otoczka

Makrogol 3350
Hypromeloza 2910
Tytanu dwutlenek (E 171)
Żelaza tlenek czerwony (E 172)

6.2 Niezgodności farmaceutyczne

Nie dotyczy.

6.3 Okres ważności

3 lata.

6.4 Specjalne środki ostrożności podczas przechowywania

Brak szczególnych środków ostrożności dotyczących temperatury przechowywania produktu leczniczego.

6.5 Rodzaj i zawartość opakowania

Blistry z folii PP/Aluminium w pudełkach zawierających 10, 14, 28 lub 98 tabletek powlekanych lub blistry perforowane podzielne na dawki pojedyncze, w pudełkach tekturowych zawierających 10 x 1, 100 x 1 lub w opakowaniu zbiorczym zawierającym 100 (10 opakowań po 10 x 1) tabletek powlekanych.

Blistry z folii PVC/PVDC/Aluminium w pudełkach zawierających po 14 tabletek powlekanych.

Butelka z HDPE z zakrętką z PP zawierająca 100 tabletek powlekanych.

Nie wszystkie wielkości opakowań muszą znajdować się w obrocie.

6.6 Specjalne środki ostrożności dotyczące usuwania

Wszelkie niewykorzystane resztki produktu leczniczego lub jego odpady należy usunąć zgodnie z lokalnymi przepisami.

7. PODMIOT ODPOWIEDZIALNY POSIADAJĄCY POZWOLENIE NA DOPUSZCZENIE DO OBROTU

Bayer AG
51368 Leverkusen
Niemcy

8. NUMER(Y) POZWOLENIA(Ń) NA DOPUSZCZENIE DO OBROTU

EU/1/08/472/017-021, EU/1/08/472/024, EU/1/08/472/037, EU/1/08/472/039, EU/1/08/472/049.

9. DATA WYDANIA PIERWSZEGO POZWOLENIA NA DOPUSZCZENIE DO OBROTU/DATA PRZEDŁUŻENIA POZWOLENIA

Data wydania pierwszego pozwolenia na dopuszczenie do obrotu: 30 września 2008
Data ostatniego przedłużenia pozwolenia: 22 maja 2018

10. DATA ZATWIERDZENIA LUB CZĘŚCIOWEJ ZMIANY TEKSTU CHARAKTERYSTYKI PRODUKTU LECZNICZEGO

06/2019

Szczegółowa informacja o tym produkcie leczniczym jest dostępna na stronie internetowej Europejskiej Agencji Leków <http://www.ema.europa.eu/>.

Opakowanie rozpoczynające leczenie

▼ Niniejszy produkt leczniczy będzie dodatkowo monitorowany. Umożliwi to szybkie zidentyfikowanie nowych informacji o bezpieczeństwie. Osoby należące do fachowego personelu medycznego powinny zgłaszać wszelkie podejrzewane działania niepożądane. Aby dowiedzieć się, jak zgłaszać działania niepożądane - patrz punkt 4.8.

1. NAZWA PRODUKTU LECZNICZEGO

Xarelto 15 mg tabletki powlekane

Xarelto 20 mg tabletki powlekane

2. SKŁAD JAKOŚCIOWY I ILOŚCIOWY

Każda 15 mg tabletki powlekana zawiera 15 mg rywaroksabanu.

Każda 20 mg tabletki powlekana zawiera 20 mg rywaroksabanu.

Substancja pomocnicza o znanym działaniu:

Każda 15 mg tabletki powlekana zawiera 24,13 mg laktozy (jednowodnej), patrz punkt 4.4.

Każda 20 mg tabletki powlekana zawiera 21,76 mg laktozy (jednowodnej), patrz punkt 4.4.

Pełny wykaz substancji pomocniczych, patrz punkt 6.1.

3. POSTAĆ FARMACEUTYCZNA

Tabletki powlekane (tabletki)

15 mg tabletki powlekana: czerwona, okrągła obustronnie wypukła tabletki (średnica 6 mm, promień krzywizny 9 mm), z wytłoczonym logo firmy BAYER z jednej strony oraz liczbą „15” i trójkątem z drugiej strony.

20 mg tabletki powlekana: brązowoczerwona, okrągła obustronnie wypukła tabletki (średnica 6 mm, promień krzywizny 9 mm), z wytłoczonym logo firmy BAYER z jednej strony oraz liczbą „20” i trójkątem z drugiej strony.

4. SZCZEGÓŁOWE DANE KLINICZNE

4.1 Wskazania do stosowania

Leczenie zakrzepicy żył głębokich (ZŻG) i zatorowości płucnej (ZP) oraz profilaktyka nawrotowej ZŻG i ZP u dorosłych (patrz punkt 4.4 pacjenci z ZP hemodynamicznie niestabilni).

4.2 Dawkowanie i sposób podawania

Leczenie ZŻG, leczenie ZP i profilaktyka nawrotowej ZŻG i ZP

Zalecana dawka do początkowego leczenia ostrej ZŻG lub ZP to 15 mg dwa razy na dobę przez pierwsze trzy tygodnie, a następnie 20 mg raz na dobę do kontynuacji leczenia i profilaktyki nawrotowej ZŻG i ZP.

Krótkotrwałe leczenie (co najmniej przez 3 miesiące) należy rozważyć u pacjentów z ZŻG lub ZP spowodowanymi poważnymi przejściowymi czynnikami ryzyka (tj. niedawno przeżyty poważny zabieg chirurgiczny lub poważny uraz). Dłuższy okres leczenia należy rozważyć u pacjentów z wtórną

ZŻG lub ZP niezwiązanym z poważnymi przejściowymi czynnikami ryzyka, z idiopatyczną ZŻG lub ZP, lub z nawrotową ZŻG lub ZP w wywiadzie.

Jeśli zalecana jest przedłużona profilaktyka nawrotowej ZŻG lub ZP (po zakończeniu co najmniej 6 miesięcy leczenia ZŻG lub ZP), zalecana dawka to 10 mg raz na dobę. U pacjentów, u których występuje duże ryzyko nawrotu ZŻG lub ZP, takich jak pacjenci z powikłanymi chorobami współistniejącymi lub z nawrotową ZŻG lub ZP w okresie przedłużonej profilaktyki dawką 10 mg raz na dobę, należy rozważyć stosowanie produktu Xarelto w dawce 20 mg raz na dobę.

Okres leczenia i dawkę należy dostosować indywidualnie po dokładnej ocenie korzyści wynikających z leczenia w stosunku do ryzyka wystąpienia krwawienia (patrz punkt 4.4).

	Okres	Schemat dawkowania	Łączna dawka dobową
Leczenie i profilaktyka nawrotowej ZŻG i ZP	Dzień 1-21	15 mg dwa razy na dobę	30 mg
	Dzień 22 i następnie	20 mg raz na dobę	20 mg
Profilaktyka nawrotowej ZŻG i ZP	Po zakończeniu co najmniej 6 miesięcy leczenia ZŻG lub ZP	10 mg raz na dobę lub 20 mg raz na dobę	10 mg lub 20 mg

Opakowanie rozpoczynające leczenie na 4 tygodnie jest przeznaczone dla pacjentów zmieniających przyjmowanie 15 mg dwa razy na dobę na 20 mg raz na dobę od 22 dnia i kolejnych (patrz punkt 6.5).

U pacjentów z umiarkowanym lub ciężkim zaburzeniem czynności nerek gdzie podjęto decyzję o przyjmowaniu 15 mg raz na dobę od dnia 22 i następnych, dostępne są inne opakowania tabletek powlekanych zawierające po 15 mg (patrz schemat dawkowania w punkcie „Szczególne grupy pacjentów” poniżej).

W przypadku pominięcia dawki w trakcie fazy leczenia ze schematem 15 mg dwa razy na dobę (dzień 1-21) pacjent powinien niezwłocznie przyjąć produkt Xarelto w celu zapewnienia przyjęcia 30 mg produktu Xarelto na dobę. W takim przypadku możliwe jest jednoczesne przyjęcie dwóch tabletek 15 mg. Następnego dnia pacjent powinien kontynuować regularne zalecone dawkowanie 15 mg dwa razy na dobę.

W przypadku pominięcia dawki w trakcie fazy leczenia ze schematem jeden raz na dobę pacjent powinien niezwłocznie przyjąć produkt Xarelto i następnego dnia kontynuować zalecane dawkowanie raz na dobę. Nie należy stosować dawki podwójnej tego samego dnia w celu uzupełnienia pominiętej dawki.

Zmiana leczenia z antagonistów witaminy K (ang. VKA – Vitamin K Antagonists) na produkt Xarelto

W przypadku pacjentów leczonych na ZŻG, ZP i w profilaktyce nawrotów należy przerwać leczenie VKA i rozpocząć leczenie produktem Xarelto, gdy INR wynosi $\leq 2,5$.

W przypadku przejścia pacjentów z VKA na produkt Xarelto wartości INR będą nieprawdziwie podwyższone po przyjęciu produktu Xarelto. INR nie jest właściwy do pomiaru działania przeciwzakrzepowego produktu Xarelto i z tego powodu nie należy go stosować (patrz punkt 4.5).

Zmiana leczenia z produktu Xarelto na antagonistów witaminy K (VKA)

Istnieje możliwość niewłaściwej antykoagulacji w czasie zmiany leczenia produktem Xarelto na VKA. W czasie jakiegokolwiek zmiany na alternatywny lek przeciwzakrzepowy należy zapewnić ciągłą właściwą antykoagulację. Należy zauważyć, że produkt Xarelto może się przyczynić do podwyższonego INR.

Pacjentom zmieniającym leczenie produktem Xarelto na VKA należy równocześnie podawać VKA, aż INR będzie $\geq 2,0$. Przez pierwsze dwa dni okresu zmiany należy stosować standardowe

dawkowanie początkowe VKA, a następnie dawkowanie VKA według testów INR. Jeśli pacjenci są leczeni zarówno produktem Xarelto, jak i VKA, nie należy badać INR wcześniej niż 24 godziny po poprzedniej dawce, ale przed następną dawką produktu Xarelto. Po przerwaniu stosowania produktu Xarelto wiarygodne badania INR można wykonać co najmniej 24 godziny po ostatniej dawce (patrz punkty 4.5 i 5.2).

Zmiana leczenia z pozajelitowych leków przeciwzakrzepowych na produkt Xarelto

U pacjentów aktualnie otrzymujących pozajelitowy lek przeciwzakrzepowy, należy przerwać jego przyjmowanie i rozpocząć stosowanie produktu Xarelto od 0 do 2 godzin przed czasem następnego zaplanowanego podania pozajelitowego produktu leczniczego (np. heparyny drobnocząsteczkowej) lub w czasie przerwania ciągle podawanego pozajelitowego produktu leczniczego (np. dożyłnej heparyny niefrakcjonowanej).

Zmiana leczenia z produktu Xarelto na pozajelitowe leki przeciwzakrzepowe

Pierwszą dawkę pozajelitowego leku przeciwzakrzepowego podać w czasie, gdy powinna być przyjęta następna dawka produktu Xarelto.

Szczególne grupy pacjentów

Zaburzenia czynności nerek

Ograniczone dane kliniczne wskazują, że u pacjentów z ciężkim zaburzeniem czynności nerek (klirens kreatyniny 15-29 ml/min) znacznie zwiększa się stężenie rywaroksabanu w osoczu krwi. Zatem należy zachować ostrożność stosując Xarelto w tej grupie pacjentów. Nie zaleca się stosowania Xarelto u pacjentów z klirensem kreatyniny <15 ml/min (patrz punkty 4.4 i 5.2).

U pacjentów z umiarkowanym (klirens kreatyniny 30-49 ml/min) lub ciężkim (klirens kreatyniny 15-29 ml/min) zaburzeniem czynności nerek obowiązują następujące zalecenia dotyczące dawkowania:

- Do leczenia ZŻG, leczenia ZP i profilaktyki nawrotowej ZŻG i ZP: pacjenci powinni być leczeni 15 mg dwa razy na dobę przez pierwsze 3 tygodnie. Następnie, gdy zalecaną dawką jest 20 mg raz na dobę, zmniejszenie dawki z 20 mg raz na dobę do 15 mg raz na dobę należy brać pod uwagę tylko, jeśli ocenione u pacjenta ryzyko krwawień przewyższa ryzyko nawrotowej ZŻG i ZP. Zalecenia dotyczące stosowania 15 mg jest oparte na modelowaniu PK i nie było badane w tym stanie klinicznym (patrz punkty 4.4, 5.1 i 5.2).
Jeśli zalecana dawka to 10 mg raz na dobę, nie ma potrzeby stosowania innej dawki niż zalecana.

U pacjentów z łagodnym (klirens kreatyniny 50-80 ml/min) zaburzeniem czynności nerek nie ma potrzeby zmiany dawki (patrz punkt 5.2).

Zaburzenia czynności wątroby

Stosowanie Xarelto jest przeciwwskazane u pacjentów z chorobą wątroby, która wiąże się z koagulopatią i ryzykiem krwawienia o znaczeniu klinicznym, w tym u pacjentów z marskością wątroby stopnia B i C wg klasyfikacji Child Pugh (patrz punkty 4.3 i 5.2).

Pacjenci w podeszłym wieku

Nie ma potrzeby zmiany dawkowania (patrz punkt 5.2)

Masa ciała

Nie ma potrzeby zmiany dawkowania (patrz punkt 5.2)

Płeć

Nie ma potrzeby zmiany dawkowania (patrz punkt 5.2)

Dzieci i młodzież

Nie określono bezpieczeństwa stosowania i skuteczności produktu leczniczego Xarelto u dzieci w wieku od 0 do 18 lat. Nie są dostępne dane, dlatego produkt Xarelto nie jest zalecany do stosowania u dzieci w wieku poniżej 18. lat.

Sposób podawania

Produkt Xarelto przyjmuje się doustnie.

Tabletki należy przyjmować doustnie razem z jedzeniem (patrz punkt 5.2).

Dla pacjentów, którzy nie mogą połykać całych tabletek, tabletkę Xarelto można rozgnieść i wymieszać z wodą lub przecierem jabłkowym, bezpośrednio przed zastosowaniem i podać doustnie. Po podaniu rozgniecionych 15 mg lub 20 mg tabletek powlekanych Xarelto należy natychmiast po dawce przyjąć posiłek.

Rozgniecioną tabletkę Xarelto można również podawać przez zgłębnik żołądkowy po potwierdzeniu prawidłowego umiejscowienia tego zgłębnika. Przed podaniem produktu Xarelto należy potwierdzić umieszczenie zgłębnika w żołądku. Rozgniecioną tabletkę należy podawać w małej ilości wody przez zgłębnik żołądkowy, który należy następnie przepłukać wodą. Po podaniu rozgniecionych 15 mg lub 20 mg tabletek powlekanych Xarelto należy natychmiast po dawce podać dojelitowo pokarm (patrz punkt 5.2).

4.3 Przeciwwskazania

Nadwrażliwość na substancję czynną lub na którąkolwiek substancję pomocniczą wymienioną w punkcie 6.1.

Czynne krwawienie o znaczeniu klinicznym.

Nieprawidłowości i stany stanowiące znaczące ryzyko wystąpienia poważnych krwawień. Obejmują one czynne lub ostatnio przebyte owrzodzenia w obrębie przewodu pokarmowego, nowotwór złośliwy z wysokim ryzykiem krwawienia, przebyty ostatnio uraz mózgu lub kręgosłupa, przebyty ostatnio zabieg chirurgiczny mózgu, kręgosłupa lub okulistyczny, ostatnio przebyty krwotok wewnątrzczaszkowy, stwierdzona lub podejrzewana obecność żyłaków przełyku, żylna-tętnicze wady rozwojowe, tętniak naczyniowy lub poważne nieprawidłowości w obrębie naczyń wewnątrzkraniowych lub śródmózgowych.

Jednoczesne leczenie innymi produktami przeciwzakrzepowymi np. heparyną niefrakcjonowaną, heparynami o drobnocząsteczkowymi (enoksaparyna, dalteparyna itp.), pochodnymi heparyny (fondaparynuks itp.), doustnymi lekami przeciwzakrzepowymi (warfaryna, eteksylan dabigatranu u, apiksaban, itp.) z wyjątkiem szczególnego przypadku zmiany leczenia przeciwzakrzepowego (patrz punkt 4.2) lub jeżeli heparyna niefrakcjonowana podawana jest w dawkach koniecznych do utrzymania drożności cewnika żył głównych lub tętnic (patrz punkt 4.5).

Choroba wątroby, która wiąże się z koagulopatią i ryzykiem krwawienia o znaczeniu klinicznym, w tym pacjenci z marskością wątroby stopnia B i C wg klasyfikacji Child Pugh (patrz punkt 5.2).

Ciąża i karmienie piersią (patrz punkt 4.6).

4.4 Specjalne ostrzeżenia i środki ostrożności dotyczące stosowania

W czasie leczenia zalecany jest nadzór kliniczny zgodnie z praktyką leczenia przeciwzakrzepowego.

Ryzyko krwotoku

Podobnie jak w przypadku innych produktów przeciwzakrzepowych, pacjenci otrzymujący Xarelto są ściśle monitorowani pod kątem objawów krwawienia. W przypadku zwiększonego ryzyka krwotoków

zaleca się ostrożne stosowanie produktu. Należy przerwać stosowanie produktu Xarelto jeśli wystąpi poważny krwotok.

W badaniach klinicznych w trakcie długotrwałego leczenia rywaroksabanem w porównaniu z leczeniem VKA częściej obserwowano krwawienia z błon śluzowych (np. krwawienie z nosa, dziąseł, przewodu pokarmowego, moczowo-płciowego, w tym nieprawidłowe krwawienie z pochwy lub nadmierne krwawienie miesiączkowe) i niedokrwistość. Tak więc, oprócz odpowiedniego nadzoru klinicznego, badania laboratoryjne hemoglobiny/hematokrytu mogły być przydatne do wykrywania utajonego krwawienia i określania ilościowego znaczenia klinicznego jawnego krwawienia, jeśli uzna się to za stosowne.

Pacjenci z wymienionych poniżej podgrup są narażeni na zwiększone ryzyko wystąpienia krwawienia. Po rozpoczęciu leczenia należy uważnie ich obserwować w celu wykrycia objawów przedmiotowych i podmiotowych powikłań krwawienia i niedokrwistości (patrz punkt 4.8).

W każdym przypadku zmniejszenia stężenia hemoglobiny lub obniżenia ciśnienia tętniczego krwi o niewyjaśnionej przyczynie należy szukać źródła krwawienia.

Pomimo, że leczenie rywaroksabanem nie wymaga rutynowego monitorowania ekspozycji na lek to stężenie rywaroksabanu mierzone skalibrowanym ilościowym testem anty-Xa, może być pomocne w wyjątkowych sytuacjach, kiedy informacja na temat stężenia rywaroksabanu może ułatwić decyzję kliniczną np. przedawkowanie i ratujący życie zabieg chirurgiczny (patrz punkty 5.1 i 5.2).

Zaburzenia czynności nerek

U pacjentów z ciężkim zaburzeniem czynności nerek (klirens kreatyniny <30 ml/min) stężenie rywaroksabanu w osoczu krwi może znacznie się zwiększać (średnio 1,6-krotnie), co może prowadzić do zwiększonego ryzyka krwawienia. Należy zachować ostrożność stosując Xarelto u pacjentów z klirensiem kreatyniny 15-29 ml/min. Nie zaleca się stosowania Xarelto u pacjentów z klirensiem kreatyniny < 15 ml/min (patrz punkty 4.2 i 5.2).

Należy zachować ostrożność u pacjentów stosujących jednocześnie inne produkty lecznicze, które zwiększają stężenia rywaroksabanu w osoczu krwi (patrz punkt 4.5).

Interakcje z innymi produktami leczniczymi

Nie zaleca się stosowania Xarelto u pacjentów, u których jednocześnie stosowane jest systemowe leczenie przeciwgrzybicze za pomocą produktów leczniczych z grupy pochodnych azolowych (takich jak: ketokonazol, itraconazol, worykonazol i pozakonazol), lub u których stosowane są inhibitory HIV-proteazy (np. rytonawir). Wymienione substancje czynne są silnymi inhibitorami zarówno CYP3A4, jak i glikoproteiny P, i w związku z tym mogą zwiększać stężenie rywaroksabanu w osoczu krwi do wartości o znaczeniu klinicznym (średnio 2,6-krotnie), co z kolei może prowadzić do zwiększonego ryzyka krwawienia (patrz punkt 4.5).

Należy zachować ostrożność u pacjentów stosujących jednocześnie produkty lecznicze, które wpływają na proces hemostazy, takie jak: niesteroidowe przeciwzapalne produkty lecznicze (NLPZ), kwas acetylosalicylowy i inhibitory agregacji płytek krwi lub selektywne inhibitory zwrotnego wychwytu serotoniny (SSRI) i inhibitory zwrotnego wychwytu serotoniny i noradrenaliny (SNRI). W przypadku pacjentów zagrożonych wystąpieniem owrzodzenia przewodu pokarmowego można rozważyć zastosowanie odpowiedniego leczenia profilaktycznego (patrz punkt 4.5).

Inne czynniki ryzyka krwotoku

Podobnie jak i inne produkty przeciwzakrzepowe rywaroksaban nie jest zalecany u pacjentów ze zwiększonym ryzykiem krwawienia, czyli z:

- wrodzonymi lub nabytymi zaburzeniami krzepnięcia krwi
- niekontrolowalnym ciężkim nadciśnieniem tętniczym krwi
- innymi schorzeniami przewodu pokarmowego bez czynnego owrzodzenia, które mogą być przyczyną krwawienia (np. choroba zapalna jelit, zapalenie przełyku, zapalenie błony śluzowej żołądka i choroba refluksowa przełyku)

- retinopatią naczyniową
- rozstrzeniami oskrzelowymi lub krwawieniem płucnym w wywiadzie

Pacjenci z protezami zastawek

Nie badano bezpieczeństwa stosowania i skuteczności produktu Xarelto u pacjentów z protezami zastawek serca; z tego powodu brak jest danych uzasadniających, że Xarelto zapewnia właściwe działanie przeciwzakrzepowe w tej grupie pacjentów. Leczenie produktem Xarelto nie jest zalecane u tych pacjentów.

Pacjenci z zespołem antyfosfolipidowym

Nie zaleca się stosowania doustnych antykoagulantów o działaniu bezpośrednim, takich jak rywaroksaban, u pacjentów z zakrzepicą ze zdiagnozowanym zespołem antyfosfolipidowym. Zwłaszcza u pacjentów z trzema wynikami pozytywnymi (antykoagulant toczoński, przeciwciała antykardiolipinowe oraz przeciwciała przeciwko $\beta 2$ glikoproteinie-I) leczenie z zastosowaniem doustnych antykoagulantów o działaniu bezpośrednim może być związane z większą liczbą nawrotów incydentów zakrzepowych niż podczas terapii antagonistami witaminy K.

Pacjenci hemodynamicznie niestabilni z zatorowością płucną lub pacjenci wymagający leczenia trombolitycznego lub embolektomii płucnej

Ponieważ bezpieczeństwo stosowania i skuteczność nie zostały ustalone, produkt Xarelto nie jest zalecany w zastępstwie do heparyny niefrakcjonowanej u pacjentów z zatorowością płucną, którzy są hemodynamicznie niestabilni lub mogą być leczeni trombolitycznie bądź poddani embolektomii.

Znieczulenie lub nakłucie podpajęczynówkowe/zewnątrzoponowe

Podczas stosowania znieczulenia przewodowego (znieczulenie podpajęczynówkowe /zewnątrzoponowe) lub nakłucia podpajęczynówkowego/zewnątrzoponowego u pacjentów otrzymujących leki przeciwzakrzepowe w celu zapobiegania powikłaniom zakrzepowo-zatorowym, występuje ryzyko powstania krwiaka zewnątrzoponowego lub podpajęczynówkowego, który może powodować długotrwałe lub trwałe porażenie. Pooperacyjne zastosowanie stałego cewnika zewnątrzoponowego lub jednoczesne stosowanie produktów wpływających na hemostazę może zwiększać ryzyko wystąpienia takich zdarzeń. Ryzyko może być również zwiększone podczas wykonywania nakłucia zewnątrzoponowego lub podpajęczynówkowego w sposób urazowy lub wielokrotny. Pacjenci muszą być często kontrolowani pod kątem podmiotowych i przedmiotowych objawów zaburzeń neurologicznych (np. drętwienie lub osłabienie nóg, zaburzenia czynnościowe jelit lub pęcherza moczowego). W przypadku stwierdzenia zaburzenia neurologicznego konieczna jest natychmiastowa diagnostyka i leczenie. Przed wykonaniem zabiegu w obrębie ośrodkowego układu nerwowego u pacjentów otrzymujących lub mających otrzymać środki przeciwkrzepliwe w celu profilaktyki przeciwzakrzepowej lekarz powinien dokładnie rozważyć stosunek potencjalnych korzyści do ryzyka. Nie ma doświadczenia klinicznego w stosowaniu dawki 15 mg lub 20 mg w takich sytuacjach.

Aby zredukować potencjalne ryzyko krwawień związane ze stosowaniem rywaroksabanu podczas znieczulenia przewodowego (zewnątrzoponowego/podpajęczynówkowego) należy wziąć pod uwagę profil farmakokinetyczny rywaroksabanu. Założenie lub usunięcie cewnika zewnątrzoponowego lub nakłucie lędźwiowe najlepiej wykonać, kiedy działanie przeciwzakrzepowe rywaroksabanu jest szacowane jako słabe. Dokładny czas, kiedy odpowiednio słabe działanie przeciwzakrzepowe zostanie osiągnięte u poszczególnych pacjentów, nie jest jednak znany.

Opierając się na ogólnej charakterystyce farmakokinetycznej rywaroksabanu aby usunąć cewnik zewnątrzoponowy powinna upłynąć co najmniej dwukrotność okresu półtrwania, czyli co najmniej 18 godzin u młodych pacjentów i co najmniej 26 godzin u pacjentów w podeszłym wieku, po ostatnim podaniu rywaroksabanu (patrz punkt 5.2). Kolejną dawkę rywaroksabanu można podać po upływie co najmniej 6 godzin po usunięciu cewnika. W przypadku nakłucia urazowego należy odczekać 24 godziny przed podaniem rywaroksabanu.

Zalecenia dotyczące dawkowania przed i po zabiegach inwazyjnych i interwencji chirurgicznej

Jeśli wymagany jest zabieg inwazyjny lub interwencja chirurgiczna, należy w miarę możliwości i na podstawie oceny klinicznej lekarza przerwać stosowanie produktu Xarelto, 15 mg/ Xarelto, 20 mg co najmniej 24 godziny przed interwencją.

Jeśli nie jest możliwe przełożenie zabiegu, należy ocenić zwiększone ryzyko wystąpienia krwawienia wobec konieczności interwencji.

Stosowanie produktu Xarelto należy jak najszybciej rozpocząć ponownie po zabiegu inwazyjnym lub interwencji chirurgicznej, pod warunkiem, że pozwala na to sytuacja kliniczna i zgodnie z ustaleniami lekarza prowadzącego osiągnięta jest właściwa hemostaza (patrz punkt 5.2).

Pacjenci w podeszłym wieku

Wraz z wiekiem wzrastać może ryzyko wystąpienia krwotoku (patrz punkt 5.2).

Reakcje skórne

Poważne reakcje skórne, włączając zespół Stevensa-Johnsona lub toksyczne martwicze oddzielanie się naskórka i zespół DRESS, były zgłaszane po wprowadzeniu produktu do obrotu i związane ze stosowaniem rywaroksabanu (patrz punkt 4.8). Ryzyko wystąpienia tych działań jest prawdopodobnie największe na początku terapii; większość powikłań notowano w ciągu pierwszych tygodni leczenia. Stosowanie rywaroksabanu powinno zostać przerwane po wystąpieniu pierwszych poważnych reakcji skórnych (np. rozległych, ostrych i (lub) z towarzyszącym powstawaniem pęcherzy) lub jakiegokolwiek innego objawu nadwrażliwości w połączeniu ze zmianami na błonach śluzowych.

Informacje dotyczące substancji pomocniczych

Xarelto zawiera laktozę. Produkt nie powinien być stosowany u pacjentów z rzadko występującą dziedziczną nietolerancją galaktozy, całkowitym niedoborem laktazy lub zespołem złego wchłaniania glukozy-galaktozy.

4.5 Interakcje z innymi produktami leczniczymi i inne rodzaje interakcji

Inhibitory CYP3A4 oraz glikoproteiny P

Podanie rywaroksabanu jednocześnie z ketokonazolem (400 mg raz na dobę) lub rytonawirem (600 mg 2 razy na dobę) prowadziło do 2,6-/2,5-krotnego zwiększenia średniego AUC dla rywaroksabanu oraz do 1,7-/1,6-krotnego zwiększenia średniego stężenia maksymalnego (C_{max}) rywaroksabanu, ze znacznym nasileniem działania farmakodynamicznego, które może prowadzić do zwiększonego ryzyka krwawienia. Z tego powodu nie zaleca się stosowania Xarelto u pacjentów, którzy w tym samym czasie przyjmują leki przeciwgrzybicze z grupy pochodnych azolowych o działaniu ogólnoustrojowym, takie jak: ketokonazol, itraconazol, worykonazol i pozakonazol lub inhibitory HIV-proteazy. Wymienione substancje czynne są silnymi inhibitorami zarówno CYP3A4, jak i glikoproteiny P (patrz punkt 4.4).

Oczekuje się, że substancje czynne, które silnie hamują tylko jeden ze szlaków eliminacji rywaroksabanu, albo CYP3A4 albo glikoproteiny P, będą w mniejszym stopniu zwiększać stężenia rywaroksabanu w osoczu krwi. Dla przykładu klarytromycyna (500 mg 2 razy na dobę), którą uważa się za silny inhibitor CYP3A4 oraz umiarkowany inhibitor glikoproteiny P, prowadzi do 1,5-krotnego zwiększenia średniego AUC dla rywaroksabanu oraz 1,4-krotnego zwiększenia C_{max} rywaroksabanu. Interakcja z klarytromycyną nie jest prawdopodobnie istotna klinicznie u większości pacjentów, ale może być potencjalnie istotna u pacjentów wysokiego ryzyka. (Informacja dotycząca pacjentów z zaburzeniami czynności nerek: patrz punkt 4.4).

Zastosowanie erytromycyny (500 mg 3 razy na dobę), która umiarkowanie hamuje CYP3A4 oraz glikoproteinę P, prowadziło do 1,3-krotnego zwiększenia średniego AUC oraz C_{max} rywaroksabanu. Interakcja z erytromycyną nie jest prawdopodobnie istotna klinicznie u większości pacjentów, ale może być potencjalnie istotna u pacjentów wysokiego ryzyka

U pacjentów z łagodnymi zaburzeniami czynności nerek erytromycyna (500 mg trzy razy na dobę) prowadziła do 1,8-krotnego zwiększenia średniego AUC rywaroksabanu i 1,6-krotnego zwiększenia C_{max} w porównaniu z pacjentami z prawidłową czynnością nerek. U pacjentów z umiarkowanymi zaburzeniami czynności nerek erytromycyna prowadziła do 2,0-krotnego zwiększenia średniego AUC

rywaroksabanu i 1,6-krotnego zwiększenia C_{max} w porównaniu z pacjentami z prawidłową czynnością nerek. Działanie erytromycyny jest addytywne u pacjentów z zaburzeniami czynności nerek (patrz punkt 4.4).

Zastosowanie flukonazolu (400 mg raz na dobę), uznawanego za umiarkowany inhibitor CYP3A4, prowadziło do 1,4-krotnego zwiększenia średniego AUC oraz 1,3-krotnego zwiększenia średniego C_{max} rywaroksabanu. Interakcja z flukonazolem nie jest prawdopodobnie istotna klinicznie u większości pacjentów, ale może być potencjalnie istotna u pacjentów wysokiego ryzyka (Pacjenci z zaburzeniami czynności nerek patrz punkt 4.4).

Biorąc pod uwagę ograniczone dostępne dane kliniczne dotyczące dronedaronu należy unikać jednoczesnego stosowania z rywaroksabanem.

Leki przeciwzakrzepowe

Po jednoczesnym podaniu enoksaparyny (pojedyncza dawka 40 mg) oraz rywaroksabanu (pojedyncza dawka 10 mg) obserwowano addytywne działanie hamujące aktywność czynnika Xa, czemu nie towarzyszył żaden dodatkowy wpływ na czasy krzepnięcia (PT, APTT). Enoksaparyna nie wpływała na farmakokinetykę rywaroksabanu.

Z powodu zwiększonego ryzyka krwawienia należy zachować ostrożność u pacjentów, którzy stosują jednocześnie inne produkty o działaniu przeciwzakrzepowym (patrz punkty 4.3 i 4.4).

Niesteroidowe leki przeciwzapalne (NLPZ)/inhibitory agregacji płytek krwi

Po jednoczesnym podaniu rywaroksabanu (15 mg) oraz 500 mg naproksenu nie obserwowano wydłużenia czasu krwawienia istotnego klinicznie. Tym niemniej, u niektórych pacjentów, może dojść do bardziej nasilonych działań farmakodynamicznych.

Po jednoczesnym podaniu rywaroksabanu oraz 500 mg kwasu acetylosalicylowego nie obserwowano istotnych klinicznie interakcji farmakokinetycznych ani farmakodynamicznych.

Zastosowanie kłopidogrelu (300 mg w dawce nasycającej, a następnie 75 mg w dawce podtrzymującej) nie prowadziło do wystąpienia interakcji farmakokinetycznej z rywaroksabanem (15 mg), ale w podgrupie pacjentów stwierdzono znaczne wydłużenie czasu krwawienia, które nie było skorelowane z agregacją płytek krwi, stężeniem P-selektyny ani aktywnością receptora GPIIb/IIIa.

Należy zachować ostrożność u pacjentów, którzy stosują jednocześnie niesteroidowe leki przeciwzapalne - NLPZ (w tym kwas acetylosalicylowy) oraz inhibitory agregacji płytek krwi, ponieważ zwykle zwiększają one ryzyko krwawienia (patrz punkt 4.4).

SSRI/SNRI

Tak jak w przypadku innych leków przeciwzakrzepowych, istnieje możliwość występowania podwyższonego ryzyka krwawienia u pacjentów podczas jednoczesnego stosowania leków z grupy SSRI lub SNRI ze względu na ich zgłaszane działanie na płytki krwi. W badaniach klinicznych podczas jednoczesnego stosowania z rywaroksabanem we wszystkich grupach leczenia obserwowano numerycznie wyższy odsetek poważnych i innych niż poważne klinicznie istotnych krwawień.

Warfaryna

Zmiany leczenia pacjentów z antagonisty witaminy K warfaryny (INR 2,03,0) na rywaroksaban (20 mg) lub z rywaroksabanu (20 mg) na warfarynę (INR 2,03,0) zwiększały czas protrombinowy/INR (Neoplastin) więcej niż addytywne (można zaobserwować indywidualne wartości INR do 12), podczas gdy wpływ na APTT, hamowanie aktywności czynnika Xa i endogenny potencjał trombinowy był addytywne.

Jeśli pożądane jest wykonanie badań działania farmakodynamicznego rywaroksabanu w czasie okresu zmiany leczenia, jako takie badania można wykorzystać aktywność czynnika anty-Xa, PiCT i HepTest, ponieważ na badania te nie miała wpływu warfaryna. Czwartego dnia po ostatniej dawce warfaryny wszystkie badania (w tym PT, APTT, hamowanie aktywności czynnika Xa i ETP) odzwierciedlały tylko działanie rywaroksabanu.

Jeśli pożądane jest wykonanie badań działania farmakodynamicznego warfaryny w czasie okresu zmiany leczenia, możliwe jest wykorzystanie pomiaru INR przy C_{trough} rywaroksabanu (24 godziny po

uprzednim przyjęciu rywaroksabanu), ponieważ rywaroksaban ma minimalny wpływ na to badanie w tym punkcie czasowym

Nie obserwowano interakcji farmakokinetycznej między warfaryną a rywaroksabanem.

Induktory CYP3A4

Zastosowanie rywaroksabanu jednocześnie z silnym induktorem CYP3A4, ryfampicyną, prowadziło do około 50% zmniejszenia średniego AUC rywaroksabanu, czemu towarzyszyło zmniejszenie jego działań farmakodynamicznych. Jednoczesne stosowanie rywaroksabanu z innymi silnymi induktorami CYP3A4 (np. fenytoina, karbamazepina, fenobarbital lub ziele dziurawca zwyczajnego (*Hypericum perforatum*)) może także prowadzić do zmniejszenia stężeń rywaroksabanu w osoczu krwi. Dlatego też należy unikać jednoczesnego stosowania silnych induktorów CYP3A4, chyba że pacjent jest ściśle obserwowany w kierunku objawów przedmiotowych i podmiotowych zakrzepicy.

Inne leczenie skojarzone

Nie stwierdzono żadnych farmakokinetycznych ani farmakodynamicznych interakcji o znaczeniu klinicznym po jednoczesnym podaniu rywaroksabanu oraz midazolamu (substrat CYP3A4), digoksyny (substrat glikoproteiny P), atorwastatyny (substrat CYP3A4 i glikoproteiny P) lub omeprazolu (inhibitor pompy protonowej). Rywaroksaban ani nie hamuje, ani nie indukuje żadnej z głównych izoform CYP, takich jak CYP3A4.

Wyniki badań laboratoryjnych

Wyniki badań układu krzepnięcia (np. PT, APTT, HepTest) zmieniają się, zgodnie z oczekiwaniami, ze względu na mechanizm działania rywaroksabanu (patrz punkt 5.1).

4.6 Wpływ na płodność, ciążę i laktację

Ciąża

Nie ustalono bezpieczeństwa stosowania i skuteczności produktu Xarelto u kobiet w okresie ciąży. Badania na zwierzętach wykazały szkodliwy wpływ na reprodukcję (patrz punkt 5.3). W związku z możliwym szkodliwym wpływem na reprodukcję, ryzykiem wewnętrznego krwawienia i potwierdzeniem, że rywaroksaban przenika przez łożysko, stosowanie Xarelto jest przeciwwskazane w okresie ciąży (patrz punkt 4.3).

Kobiety w wieku rozrodczym powinny unikać zajścia w ciążę podczas leczenia rywaroksabanem.

Karmienie piersią

Nie ustalono bezpieczeństwa stosowania i skuteczności produktu Xarelto u matek karmiących piersią. Badania na zwierzętach wskazują, że rywaroksaban jest wydzielany do mleka. Z tego względu stosowanie Xarelto jest przeciwwskazane podczas karmienia piersią (patrz punkt 4.3). Należy podjąć decyzję, czy przerwać karmienie piersią, czy przerwać podawanie produktu.

Płodność

Nie przeprowadzono specyficznych badań rywaroksabanu u ludzi, w celu oceny wpływu na płodność. W badaniu dotyczącym płodności samców i samic szczurów nie zaobserwowano takiego wpływu (patrz punkt 5.3).

4.7 Wpływ na zdolność prowadzenia pojazdów i obsługiwanie maszyn

Xarelto ma niewielki wpływ na zdolność prowadzenia pojazdów i obsługiwanie maszyn. Stwierdzano działania niepożądane takie jak: omdlenia (częstość nieznana) i zawroty głowy (często) (patrz punkt 4.8). Pacjenci, u których wystąpią takie działania niepożądane nie powinni prowadzić pojazdów ani obsługiwać maszyn.

4.8 Działania niepożądane

Podsumowanie profilu bezpieczeństwa

Bezpieczeństwo stosowania rywaroksabanu oceniano w trzynastu badaniach fazy III z udziałem 53 103 pacjentów, którym podawano rywaroksaban (patrz Tabela 1).

Tabela 1: Liczba badanych pacjentów, łączna dawka dobową i maksymalny czas trwania leczenia w badaniach fazy III

Wskazanie	Liczba pacjentów *	Łączna dawka dobową	Maksymalny czas trwania leczenia
Profilaktyka żylnych chorób zakrzepowo-zatorowej (ŻChZZ) u dorosłych pacjentów po przebytej planowej aloplastyce stawu biodrowego lub kolanowego	6 097	10 mg	39 dni
Profilaktyka ŻChZZu pacjentów hospitalizowanych z powodów niechirurgicznych	3 997	10 mg	39 dni
Leczenie i profilaktyka nawrotów ZZG, ZP.	6 790	Dzień 1-21: 30 mg Dzień 22 i następnie: 20 mg Po co najmniej 6 miesiącach: 10 mg lub 20 mg	21 miesięcy
Profilaktyka udaru i zatorowości obwodowej u pacjentów z migotaniem przedsionków niezwiązanym z wadą zastawkową	7 750	20 mg	41 miesięcy
Profilaktyka zdarzeń zakrzepowych o podłożu miażdżycowym u pacjentów po ostrym zespole wieńcowym (OZW)	10 225	Odpowiednio 5 mg lub 10 mg podawane jednocześnie z kwasem acetylosalicylowym lub kwasem acetylosalicylowym z kłopidogrelem lub tyklopidyną	31 miesięcy
Profilaktyka zdarzeń zakrzepowych o podłożu miażdżycowym u pacjentów z CAD/PAD	18 244	5 mg w skojarzeniu z ASA lub 10 mg w monoterapii	47 miesięcy

*Pacjenci, którym podano co najmniej jedną dawkę rywaroksabanu

Najczęściej zgłaszanymi działaniami niepożądanymi u pacjentów otrzymujących rywaroksaban były krwawienia (Tabela 2) (patrz również punkt 4.4 i "Opis wybranych działań niepożądanych" poniżej). Najczęściej zgłaszanymi krwawieniami były krwawienia z nosa (4,5%) i krwotok z przewodu pokarmowego (3,8%).

Tabela 2: Odsetek krwawień* i anemii u pacjentów, którym podawano rywaroksaban w zakończonych badaniach fazy III

Wskazanie	Dowolne krwawienie	Anemia
Profilaktyka ŻChZZ u dorosłych pacjentów po przebytej planowej aloplastyce stawu biodrowego lub kolanowego	6,8% pacjentów	5,9% pacjentów
Profilaktyka ŻChZZ u pacjentów hospitalizowanych z powodów niechirurgicznych	12,6% pacjentów	2,1% pacjentów
Leczenie ZZG, ZP i profilaktyka nawrotów	23% pacjentów	1,6% pacjentów
Profilaktyka udaru i zatorowości obwodowej u pacjentów z migotaniem przedsionków niezwiązanym z wadą zastawkową	28 na 100 pacjentolat	2,5 na 100 pacjentolat
Profilaktyka zdarzeń zakrzepowych o podłożu miażdżycowym u pacjentów po ostrym zespole wieńcowym (OZW)	22 na 100 pacjentolat	1,4 na 100 pacjentolat
Profilaktyka zdarzeń zakrzepowych o podłożu miażdżycowym u pacjentów z CAD/PAD	6,7 na 100 pacjentolat	0,15 na 100 pacjentolat**

* W ramach wszystkich badań rywaroksabanu gromadzono, zgłaszano i oceniano wszystkie krwawienia.

** W badaniu COMPASS odnotowano niewielką częstość występowania anemii, ponieważ zastosowano selektywne podejście do zbierania zdarzeń niepożądanych.

Tabelaryczne podsumowanie działań niepożądanych

Częstość występowania działań niepożądanych zgłaszanych podczas stosowania produktu Xarelto jest przedstawiona w Tabeli 3 według klasyfikacji układów i narządów (w MedDRA) i częstości występowania.

Częstości zdefiniowano jako:

bardzo często ($\geq 1/10$)

często ($\geq 1/100$ do $< 1/10$)

niezbyt często ($\geq 1/1\ 000$ do $< 1/100$)

rzadko ($\geq 1/10\ 000$ do $< 1/1\ 000$)

bardzo rzadko ($< 1/10\ 000$)

częstość nieznana (nie może być określona na podstawie dostępnych danych).

Tabela 3: Wszystkie działania niepożądane zgłaszane u pacjentów w badaniach fazy III lub po wprowadzeniu produktu do obrotu*.

Często	Niezbyt często	Rzadko	Bardzo rzadko	Częstość nieznana
Zaburzenia krwi i układu chłonnego				
Niedokrwistość (w tym wynik odpowiedniego parametru laboratoryjnego)	Nadpłytkowość (w tym zwiększenie liczby płytek krwi) ^A , trombocytopenia			
Zaburzenia układu immunologicznego				
	Reakcja alergiczna, alergiczne zapalenie skóry, obrzęk naczynioruchowy i obrzęk alergiczny		Reakcja anafilaktyczna w tym wstrząs anafilaktyczny	
Zaburzenia układu nerwowego				
Zawroty głowy, ból głowy	Krwotok mózgowy i śródczaszkowy, omdlenie			
Zaburzenia oka				
Krwotok oczny (w tym krwotok podspojówkowy)				
Zaburzenia serca				
	Tachykardia			
Zaburzenia naczyniowe				
Niedociśnienie tętnicze, krwiak				
Zaburzenia układu oddechowego, klatki piersiowej i śródpiersia				
Krwawienie z nosa, krwioplucie				
Zaburzenia żołądka i jelit				
Krwawienie z dziąseł, krwotok z przewodu pokarmowego (w tym krwotok z odbytnicy), bóle brzucha oraz żołądka i jelit, niestrawność, nudności, zaparcie ^A , biegunka, wymioty ^A	Suchość błony śluzowej jamy ustnej			
Zaburzenia wątroby i dróg żółciowych				

Często	Niezbyt często	Rzadko	Bardzo rzadko	Częstość nieznana
Zwiększenie aktywności aminotrasferaz	Zaburzenia czynności wątroby, zwiększenie stężenia bilirubiny, zwiększenie aktywności fosfatazy alkalicznej ^A , zwiększenie aktywności GGT ^A	Żółtaczką, zwiększenie stężenia sprzężonej bilirubiny (z lub bez towarzyszącego zwiększenia aktywności ALAT), cholestaza, zapalenie wątroby (w tym uszkodzenie komórek wątroby)		
Zaburzenia skóry i tkanki podskórnej				
Świąd (w tym niezbyt częste przypadki świądu uogólnionego), wysypka, siniaczenie, krwotok skórny i podskórny	Pokrzywka		Zespół Stevensa-Johnsona lub toksyczne martwicze oddzielanie się naskórka, zespół DRESS	
Zaburzenia mięśniowo-szkieletowe i tkanki łącznej				
Ból kończyn ^A	Wylew krwi do stawu	Krwawienie domięśniowe		Zespół ciasnoty przedziałów powięziowych, wtórny do krwawienia
Zaburzenia nerek i dróg moczowych				
Krwotok z układu moczowo-płciowego (w tym krwiomocz i nadmierne krwawienie miesięczkowe ^B), zaburzenie czynności nerek (w tym zwiększenie stężenia kreatyniny we krwi, zwiększenie stężenia mocznika we krwi) ^A				Niewydolność nerek/ostra niewydolność nerek, wtórna do krwawienia, wystarczającego do spowodowania hipoperfuzji
Zaburzenia ogólne i stany w miejscu podania				
Gorączka ^A , obrzęk obwodowy, ogólne obniżenie siły i energii (w tym zmęczenie i astenia)	Złe samopoczucie (w tym niemoc),	Obrzęk miejscowy ^A		
Badania diagnostyczne				

Często	Niezbyt często	Rzadko	Bardzo rzadko	Częstość nieznana
	Zwiększenie LDH ^A , zwiększenie aktywności lipazy ^A , zwiększenie aktywności amylazy ^A ,			
Urazy, zatrucia i powikłania po zabiegach				
Krwotok po zabiegu medycznym (w tym niedokrwistość pooperacyjna i krwotok z rany), stłuczenie, wydzielina z rany ^A		Tętniak rzekomy ^C		

A: obserwowane w profilaktyce ŻChZZ u dorosłych pacjentów po przebytej planowej aloplastyce stawu biodrowego lub kolanowego.

B: obserwowane w leczeniu i profilaktyce nawrotów zakrzepicy żył głębokich (ŻŻG), zatorowości płucnej (ZP) jako bardzo częste u kobiet w wieku < 55 lat

C: obserwowane niezbyt często w profilaktyce zdarzeń zakrzepowych na podłożu miażdżycowym u pacjentów po ostrym zespole wieńcowym (OZW) (po zabiegu przezskórnej interwencji wieńcowej)

* Zastosowano z góry zdefiniowane selektywne podejście do zbierania zdarzeń niepożądanych. Ponieważ częstość występowania działań niepożądanych nie zwiększyła się i nie zidentyfikowano nowych działań niepożądanych, obliczenia częstości występowania przedstawione w tej tabeli nie uwzględniają danych z badania COMPASS.

Opis wybranych działań niepożądanych

Ze względu na farmakologiczny mechanizm działania, stosowanie Xarelto może wiązać się ze zwiększonym ryzykiem utajonego lub jawnego krwawienia, z dowolnej tkanki lub organu, które może prowadzić do niedokrwistości pokrwotocznej. Jej objawy podmiotowe, przedmiotowe oraz nasilenie (w tym możliwość zgonu) będą różnić się w zależności od miejsca oraz nasilenia lub rozległości krwawienia i (lub) niedokrwistości (patrz punkt 4.9 Postępowanie w przypadku krwawienia). W badaniach klinicznych w trakcie długotrwałego leczenia rywaroksabanem w porównaniu z leczeniem VKA częściej obserwowano krwawienia z błon śluzowych (np. krwawienie z nosa, dziąseł, przewodu pokarmowego, moczowo-płciowego, w tym nieprawidłowe krwawienie z pochwy lub nadmierne krwawienie miesięczkowe) i niedokrwistość. Tak więc, oprócz odpowiedniego nadzoru klinicznego, badania laboratoryjne hemoglobiny/hematokrytu mogły by być przydatne do wykrywania utajonego krwawienia i określania ilościowego znaczenia klinicznego jawnego krwawienia, jeśli uzna się to za stosowne. Dla niektórych grup pacjentów ryzyko krwawienia może być większe, np. u pacjentów z niekontrolowanym ciężkim nadciśnieniem tętniczym krwi i (lub) u pacjentów, którzy jednocześnie stosują inne produkty wpływające na hemostazę (patrz punkt 4.4 „Ryzyko krwotoku”). Krwawienie menstruacyjne może mieć większe nasilenie i (lub) być dłuższe. Objawami powikłań krwotocznych mogą być: osłabienie, bledność, zawroty głowy, ból głowy lub obrzęk niewiadomego pochodzenia, duszność i wstrząs niewiadomego pochodzenia. W niektórych przypadkach, jako następstwo niedokrwistości obserwowano objawy niedokrwienia mięśnia sercowego, takie jak ból w klatce piersiowej lub dławica piersiowa.

Dla produktu Xarelto zgłaszano znane wtórne powikłania ciężkiego krwawienia, takie jak zespół ciasnoty przedziałów powięziowych i niewydolność nerek z powodu obniżonej perfuzji. Oceniając stan każdego pacjenta, u którego stosowano leki przeciwzakrzepowe należy uwzględnić możliwość wystąpienia krwotoku.

Zgłaszanie podejrzewanych działań niepożądanych

Po dopuszczeniu produktu leczniczego do obrotu istotne jest zgłaszanie podejrzewanych działań niepożądanych. Umożliwia to nieprzerwane monitorowanie stosunku korzyści do ryzyka stosowania produktu leczniczego. Osoby należące do fachowego personelu medycznego powinny zgłaszać wszelkie podejrzewane działania niepożądane za pośrednictwem krajowego systemu zgłaszania wymienionego w [załączniku V](#).

4.9 Przedawkowanie

Zgłaszano rzadkie przypadki przedawkowania do 600 mg bez powikłań krwotocznych lub innych działań niepożądanych. Ze względu na ograniczone wchłanianie oczekiwany jest efekt pułapowy bez dalszego zwiększania średniej ekspozycji osocza po dawkach supratherapeutycznych 50 mg rywaroksabanu lub powyżej.

Nie ma specyficznego antidotum, które zniósłoby farmakodynamiczne działanie rywaroksabanu. W razie przedawkowania rywaroksabanu, aby zmniejszyć jego wchłanianie można rozważyć zastosowanie węgla aktywowanego.

Postępowanie w przypadku krwawienia

W przypadku wystąpienia powikłania krwotoczego u pacjenta otrzymującego rywaroksaban, należy opóźnić podanie kolejnej dawki rywaroksabanu lub należy przerwać leczenie, w zależności od sytuacji klinicznej. Okres półtrwania rywaroksabanu wynosi około od 5 do 13 godzin (patrz punkt 5.2). Postępowanie należy dostosować indywidualnie według stopnia ciężkości i umiejscowienia krwotoku. W razie potrzeby można zastosować odpowiednie leczenie objawowe, takie jak ucisk mechaniczny (np. w ciężkim krwawieniu z nosa), hemostaza chirurgiczna z procedurami opanowania krwawienia, podawanie płynów i zastosowanie wsparcia hemodynamicznego, przetoczenie produktów krwiopochodnych (koncentrat krwinek czerwonych lub świeżo mrożone osocze, w zależności od powiązanej niedokrwistości lub koagulopatii) lub płytek krwi.

Jeśli pomimo zastosowania powyższych środków nie uda się powstrzymać krwawienia, należy rozważyć podanie specyficznego prokoagulacyjnego środka odwracającego, takiego jak koncentrat czynników zespołu protrombiny (PCC), koncentrat aktywowanych czynników zespołu protrombiny (aPCC) lub rekombinowany czynnik VIIa (r-FVIIa). Obecnie dostępne jest jednak bardzo ograniczone doświadczenie kliniczne w stosowaniu tych produktów leczniczych u pacjentów przyjmujących rywaroksaban. Zalecenie to oparte jest więc na ograniczonych danych nieklinicznych. W zależności od stopnia zmniejszania się krwawienia należy rozważyć ponowne podanie rekombinowanego czynnika VIIa i stopniowe zwiększanie jego dawki. W przypadku wystąpienia poważnych krwawień, należy, w zależności od dostępności na szczeblu lokalnym, skonsultować się ze specjalistą ds. krzepnięcia krwi (patrz punkt 5.1).

Siarczan protaminy i witamina K nie powinny wpływać na przeciwwzakrzepowe działanie rywaroksabanu. Istnieją ograniczone doświadczenia z kwasem traneksamowym i nie ma doświadczeń z kwasem aminokapronowym i aprotyniną u pacjentów przyjmujących rywaroksaban. Nie ma ani podstaw naukowych ani doświadczenia, które potwierdzałyby korzyści z zastosowania leku przeciwkrwotoczego o działaniu ogólnym desmopresy u pacjentów przyjmujących rywaroksaban. Ze względu na wysoki stopień wiązania z białkami osocza krwi, rywaroksaban raczej nie będzie podlegał dializie.

5. WŁAŚCIWOŚCI FARMAKOLOGICZNE

5.1. Właściwości farmakodynamiczne

Grupa farmakoterapeutyczna: Substancje przeciwwzakrzepowe, bezpośrednie inhibitory czynnika Xa, kod ATC: B01AF01

Mechanizm działania

Rywaroksaban jest wysoce wybiórczym, bezpośrednim inhibitorem czynnika Xa, biodostępnym po podaniu doustnym. Hamowanie aktywności czynnika Xa przerywa wewnątrz- oraz zewnątrzpochodną drogę kaskady krzepnięcia krwi, hamując zarówno wytwarzanie trombiny, jak i powstawanie zakrzepu. Rywaroksaban nie hamuje trombiny (aktywowany czynnik II) oraz nie wykazano, żeby wpływał na płytki krwi.

Rezultat działania farmakodynamicznego

U ludzi hamowanie aktywności czynnika Xa było zależne od dawki rywaroksabanu. Rywaroksaban wpływa na czas protrombinowy (PT) w sposób zależny od dawki. Dla oznaczenia z użyciem odczynnika Neoplastin występuje ścisła korelacja ze stężeniem substancji czynnej w osoczu krwi (wartość r wynosi 0,98). Po zastosowaniu innych odczynników, uzyskane wyniki mogłyby się różnić. Odczyt wartości PT należy podać w sekundach, ponieważ Międzynarodowy Współczynnik Znormalizowany (ang. International Normalised Ratio - INR) jest kalibrowany i zwalidowany jedynie dla kumaryn, zatem nie można go użyć dla innych antykoagulantów. U pacjentów otrzymujących rywaroksaban w celu leczenia ZŻG i ZP profilaktyki nawrotów, dla 5/95 percentyli wyniku PT (Neoplastin), w czasie 2-4 godzin po przyjęciu tabletki (czyli w czasie maksymalnego jego działania) dla 15 mg rywaroksabanu dwa razy na dobę uzyskano wartości od 17 do 32 sekund i dla 20 mg rywaroksabanu raz na dobę od 15 do 30 sekund. W najniższym punkcie (8 - 16 godzin po przyjęciu tabletki) dla 5/95 percentyli, dla 15 mg dwa razy na dobę uzyskano wartości od 14 do 25 sekund a dla 20 mg raz na dobę (18 - 30 godzin po przyjęciu tabletki) od 13 do 20 sekund .

U pacjentów z migotaniem przedsionków niezwiązanym z wadą zastawkową otrzymujących rywaroksaban w celu profilaktyki udaru i zatorowości obwodowej dla 5/95 percentyli wyniku PT (Neoplastin), w czasie od 1 do 4 godzin po przyjęciu tabletki (czyli w czasie maksymalnego efektu działania) dla rywaroksabanu 20 mg przyjmowanego raz na dobę uzyskano wartości od 14 do 40 sekund oraz u pacjentów z umiarkowanymi zaburzeniami czynności nerek leczonych 15 mg raz na dobę od 10 do 50 sekund. W najniższym punkcie (16 - 36 godzin po przyjęciu tabletki) dla 5/95 percentyli, u pacjentów leczonych 20 mg raz na dobę uzyskano wartości od 12 do 26 sekund oraz u pacjentów z umiarkowanymi zaburzeniami czynności nerek leczonych 15 mg raz na dobę od 12 do 26 sekund.

W farmakologicznym badaniu klinicznym dotyczącym odwracania farmakodynamiki rywaroksabanu u zdrowych osób dorosłych (n=22) oceniano działanie jednokrotnych dawek (50 j.m./kg) dwóch różnych rodzajów PCC - trójczynnika PCC (czynniki II, IX i X) oraz 4-czynnika (czynniki II, VII, IX i X). 3-czynnika PCC skracał średnie wartości PT (Neoplastin) o ok. 1,0 sekundę na przestrzeni 30 minut, w porównaniu do 4-czynnika PCC, który powodował skracanie PT o ok. 3,5 sekundy. Natomiast w porównaniu z 4-czynnikiem PCC, 3-czynnika PCC wykazywał silniejsze i szybsze działanie w zakresie odwracania zmian w endogennym wytwarzaniu trombin (patrz punkt 4.9).

Czas częściowej tromboplastyny po aktywacji (APTT) oraz HepTest są także wydłużone w sposób zależny od dawki, jednakże nie zaleca się stosowania tych badań w celu oceny działania farmakodynamicznego rywaroksabanu. Nie ma potrzeby monitorowania parametrów układu krzepnięcia w czasie leczenia rywaroksabanem w codziennej praktyce klinicznej. Jednak w przypadku wskazania klinicznego stężenie rywaroksabanu może być zmierzone skalibrowanym ilościowym testem anty - Xa (patrz punkt 5.2)

Skuteczność kliniczna i bezpieczeństwo stosowania

Leczenie ZŻG i ZP i profilaktyka nawrotowej ZŻG i ZP

Program badań klinicznych Xarelto został opracowany w celu wykazania skuteczności produktu Xarelto w początkowym i kontynuowanym leczeniu ostrej ZŻG i ZP oraz do profilaktyki nawrotów. Ponad 12 800 pacjentów badano w czterech randomizowanych badaniach klinicznych III fazy z grupą kontrolną (Einstein DVT, Einstein PE, Einstein Extension i Einstein Choice) i dodatkowo została przeprowadzona wstępna analiza zbiorcza dla Einstein DVT i Einstein PE. Całkowity złożony czas trwania leczenia we wszystkich badaniach wynosił do 21 miesięcy.

W badaniu Einstein DVT 3 449 pacjentów z ostrą ZŻG było badanych w celu leczenia ZŻG i profilaktyki nawrotowej ZŻG i ZP (pacjenci, którzy mieli objawową ZP, byli wykluczeni z tego badania). Czas trwania leczenia wynosił 3, 6 lub 12 miesięcy w zależności od oceny klinicznej badacza.

W początkowym 3-tygodniowym leczeniu ostrej ZŻG 15 mg rywaroksabanu było podawane dwa razy na dobę. Następnie 20 mg rywaroksabanu raz na dobę.

W badaniu Einstein PE 4 832 pacjentów z ostrą ZP było badanych w celu leczenia ZP i profilaktyki nawrotowej ZŻG i ZP. Czas trwania leczenia wynosił 3, 6 i 12 miesięcy w zależności od oceny klinicznej badacza.

W początkowym leczeniu ostrej ZP, 15 mg rywaroksabanu było podawane dwa razy na dobę przez trzy tygodnie. Następnie 20 mg rywaroksabanu raz na dobę.

W obu badaniach Einstein DVT i Einstein PE porównawczy schemat leczenia składał się z enoksaparyny podawanej, przez co najmniej 5 dni w skojarzeniu z leczeniem antagonistą witaminy K aż PT/INR znajdowały się w zakresie terapeutycznym ($\geq 2,0$). Leczenie kontynuowano antagonistą witaminy K z dostosowaną dawką w celu podtrzymania wartości PT/INR w zakresie terapeutycznym od 2,0 do 3,0.

W badaniu Einstein Extension 1 197 pacjentów z ZŻG lub ZP było badanych w celu profilaktyki nawrotowej ZŻG i ZP. Czas trwania leczenia wynosił dodatkowo 6 lub 12 miesięcy u pacjentów, którzy mieli zakończone 6 lub 12 miesięcy leczenie zakrzepicy żył głębokich w zależności od oceny klinicznej badacza. Produkt Xarelto 20 mg raz na dobę był porównywany z placebo.

Badania Einstein DVT, PE i Extension wykorzystywały to samo wstępnie zdefiniowane pierwszorzędowe i drugorzędowe kryterium skuteczności. Pierwszorzędowym kryterium skuteczności była objawowa nawrotowa ŻChZZ zdefiniowana jako połączenie nawrotowej ZŻG lub ZP zakończonej zgonem lub niezakończonej zgonem. Drugorzędowe kryterium skuteczności było zdefiniowane jako połączenie nawrotowej ŻChZZ, ZP niezakończonej zgonem i śmiertelności ze wszystkich przyczyn.

W badaniu Einstein Choice uczestniczyło 3 396 pacjentów z potwierdzoną objawową ZŻG i (lub) ZP, którzy ukończyli od 6 do 12 miesięcy leczenia przeciwzakrzepowego. Pacjentów badano pod kątem profilaktyki ZP zakończonej zgonem lub nawrotowej objawowej ZŻG lub ZP niezakończonej zgonem. Z badania wykluczono pacjentów ze wskazaniem do stałego przyjmowania leków przeciwzakrzepowych w dawce terapeutycznej. Okres leczenia wynosił do 12 miesięcy w zależności od indywidualnego terminu randomizacji (mediana: 351 dni). Produkty lecznicze Xarelto 20 mg raz na dobę i Xarelto 10 mg raz na dobę porównano z 100 mg kwasu acetylosalicylowego raz na dobę.

Pierwszorzędowym kryterium skuteczności była objawowa nawrotowa ŻChZZ zdefiniowana jako połączenie nawrotowej ZŻG lub ZP zakończonej zgonem lub niezakończonej zgonem.

W badaniu Einstein DVT (patrz Tabela 4) wykazano, że rywaroksaban jest równoważny enoksaparynie/VKA dla pierwszorzędowego kryterium skuteczności ($p < 0,0001$ (test równoważności); współczynnik ryzyka: 0,680 (0,443-1,042), $p = 0,076$ (test nadrzędności)). Określona wstępnie korzyść kliniczna netto (pierwszorzędowe kryterium skuteczności plus poważne krwawienia) była zgłaszana ze współczynnikiem ryzyka wynoszącym 0,67 ((95% CI = 0,47-0,95), nominalna wartość $p = 0,027$) na korzyść rywaroksabanu. Wartości INR mieściły się w przedziale terapeutycznym przez średnio 60,3% czasu dla średniego czasu trwania leczenia, który wynosił 189 dni oraz przez 55,4%, 60,1% i 62,8% czasu odpowiednio dla grup o zakładanym czasie leczenia przez 3, 6 i 12 miesięcy. W grupie enoksaparyny/antagonisty witaminy K przy podziale ośrodków na równe tercyle, nie było wyraźnej korelacji pomiędzy średnim poziomem kontroli TTR (odsetek czasu, przez który INR mieści się w przedziale terapeutycznym 2,0-3,0) a częstością nawrotowej ŻChZZ ($p=0,932$ dla interakcji). W obrębie tercylu ośrodków o najwyższej kontroli, współczynnik ryzyka dla rywaroksabanu w porównaniu z warfaryną wyniósł 0,69 (95% CI: 0,35-1,35).

Wskaźniki częstości występowania dla pierwszorzędowego kryterium bezpieczeństwa (poważne lub klinicznie istotne inne niż poważne krwawienia), jak również drugorzędowe kryterium bezpieczeństwa (poważne krwawienia) były podobne dla obu grup leczenia.

Tabela 4: Wyniki skuteczności i bezpieczeństwa z badania fazy III Einstein DVT

Populacja badana	3 449 pacjentów z objawową ostrą zakrzepicą żył głębokich	
Dawkowanie i czas leczenia	Xarelto ^{a)} 3, 6 lub 12 miesięcy N = 1 731	Enoksaparyna/VKA ^{b)} 3, 6 lub 12 miesięcy N = 1 718
Objawowa nawrotowa ŻChZZ*	36 (2,1%)	51 (3,0%)
Objawowa nawrotowa ZP	20 (1,2%)	18 (1,0%)
Objawowa nawrotowa ZŻG	14 (0,8%)	28 (1,6%)
Objawowa ZP i ZŻG	1 (0,1%)	0
ZP zakończona zgonem/zgon, w przypadku którego nie można wykluczyć ZP jako przyczyny	4 (0,2%)	6 (0,3%)
Poważne lub klinicznie istotne inne niż poważne krwawienia	139 (8,1%)	138 (8,1%)
Poważne krwawienia	14 (0,8%)	20 (1,2%)

a) Rywaroksaban 15 mg dwa razy na dobę przez 3 tygodnie, a następnie 20 mg raz na dobę

b) Enoksaparyna przez co najmniej 5 dni, a następnie VKA

* $p < 0,0001$ (równoważność do określonego wstępnie współczynnika ryzyka wynoszącego 2); współczynnik ryzyka: 0,680 (0,443-1,042), $p = 0,076$ (nadrzędność)

W badaniu Einstein PE (patrz Tabela 5) wykazano, że rywaroksaban jest równoważny enoksaparynie/VKA dla pierwszorzędowego kryterium skuteczności ($p=0,0026$ (test równoważności); współczynnik ryzyka: 1,123 (0,749 – 1,684)). Określona korzyść kliniczna netto (pierwszorzędowe kryterium skuteczności plus poważne krwawienia) była zgłaszana ze współczynnikiem ryzyka wynoszącym 0,849 ((95% CI: 0,633 – 1,139), nominalna wartość $p=0,275$). Wartości INR mieściły się w przedziale terapeutycznym przez średnio 63% czasu dla średniego czasu trwania leczenia, który wynosił 215 dni oraz przez 57%, 62% i 65% czasu odpowiedniego dla grup o zakładanym czasie leczenia przez 3, 6 i 12 miesięcy. W grupie enoksaparyny/antagonisty witaminy K przy podziale ośrodków na równe tercyle, nie było wyraźnej korelacji pomiędzy średnim poziomem kontroli TTR (odsetek czasu, przez który INR mieści się w przedziale terapeutycznym 2-3) a częstością nawrotowej ŻChZZ ($p=0,082$ dla interakcji). W obrębie tercylu ośrodków o najwyższej kontroli, współczynnik ryzyka dla rywaroksabanu w porównaniu z warfaryną wyniósł 0,642 (95% CI: 0,277 – 1,484).

Wskaźniki częstości występowania dla pierwszorzędowego kryterium bezpieczeństwa (poważne lub klinicznie istotne inne niż poważne krwawienia) były nieznacznie mniejsze w grupie leczonej rywaroksabanem (10,3% (249/2412)) niż w grupie leczonej enoksaparyną/VKA (11,4% (274/2405)). Wskaźniki częstości występowania dla drugorzędowego kryterium bezpieczeństwa (poważne krwawienia) były mniejsze w grupie leczonej rywaroksabanem (1,1% (26/2412)) niż w grupie leczonej enoksaparyną/VKA (2,2% (52/2405)) ze współczynnikiem ryzyka 0,493 (95% CI: 0,308 – 0,789).

Tabela 5: Wyniki skuteczności i bezpieczeństwa z badania fazy III Einstein PE

Populacja badana	4 832 pacjentów z objawową ostrą ZP	
Dawkowanie i czas leczenia	Xarelto ^{a)} 3, 6 lub 12 miesięcy N = 2 419	Enoksaparyna/VKA ^{b)} 3, 6 lub 12 miesięcy N = 2 413
Objawowa nawrotowa ŻChZZ*	50 (2,1%)	44 (1,8%)

Objawowa nawrotowa ZP	23 (1,0%)	20 (0,8%)
Objawowa nawrotowa ZŻG	18 (0,7%)	17 (0,7%)
Objawowa ZP i ZŻG	0	2 (<0,1%)
ZP zakończona zgonem/zgon, w przypadku którego nie można wykluczyć ZP jako przyczyny	11 (0,5%)	7 (0,3%)
Poważne lub klinicznie istotne inne niż poważne krwawienia	249 (10,3%)	274 (11,4%)
Poważne krwawienia	26 (1,1%)	52 (2,2%)

a) Rywaroksaban 15 mg dwa razy na dobę przez 3 tygodnie, a następnie 20 mg raz na dobę

b) Enoksaparyna przez co najmniej 5 dni, a następnie VKA

* $p < 0,0026$ (równoważność do określonego wstępnie współczynnika ryzyka wynoszącego 2); współczynnik ryzyka: 1,123 (0,749-1,684)

Została przeprowadzona wstępna analiza zbiorcza wyników badań Einstein DVT i Einstein PE (patrz tabela 6).

Tabela 6: Zbiorcza analiza wyników skuteczności i bezpieczeństwa z badania fazy III Einstein DVT i Einstein PE

Populacja badana	8 281 pacjentów z objawową ostrą ZŻG i ZP	
Dawkowanie i czas leczenia	Xarelto ^{a)} 3, 6 lub 12 miesięcy N = 4 150	Enoksaparyna/VKA ^{b)} 3, 6 lub 12 miesięcy N = 4 131
Objawowa nawrotowa ŻChZZ*	86 (2,1%)	95 (2,3%)
Objawowa nawrotowa ZP	43 (1,0%)	38 (0,9%)
Objawowa nawrotowa ZŻG	32 (0,8%)	45 (1,1%)
Objawowa ZP i ZŻG	1 (<0,1%)	2 (<0,1%)
ZP zakończona zgonem/zgon, w przypadku którego nie można wykluczyć ZP jako przyczyny	15 (0,4%)	13 (0,3%)
Poważne lub klinicznie istotne inne niż poważne krwawienia	388 (9,4%)	412 (10,0%)
Poważne krwawienia	40 (1,0%)	72 (1,7%)

a) Rywaroksaban 15 mg dwa razy na dobę przez 3 tygodnie, a następnie 20 mg raz na dobę

b) Enoksaparyna przez co najmniej 5 dni, a następnie VKA

* $p < 0,0001$ (równoważność do określonego wstępnie współczynnika ryzyka wynoszącego 1,75); współczynnik ryzyka: 0,680 (0,443-1,042), $p = 0,076$ (nadrzędność)

Określona wstępnie korzyść kliniczna netto (pierwszorzędowe kryterium skuteczności plus poważne krwawienia) analizy zbiorczej, była zgłaszana ze współczynnikiem ryzyka wynoszącym 0,771 ((95% CI: 0,614 – 0,967), nominalna wartość $p = 0,0244$).

W badaniu Einstein Extension (patrz Tabela 7) rywaroksaban był lepszy w stosunku do placebo dla pierwszorzędowych i drugorzędowych kryteriów skuteczności. Dla pierwszorzędowego kryterium bezpieczeństwa (poważne krwawienia) występował nieistotny numerycznie większy wskaźnik częstości występowania w przypadku pacjentów leczonych rywaroksabanem 20 mg raz na dobę w

porównaniu do placebo. Drugorzędowe kryterium bezpieczeństwa (poważne lub klinicznie istotne inne niż poważne krwawienia) wykazało większe wskaźniki dla pacjentów leczonych rywaroksabanem 20 mg raz na dobę w porównaniu z placebo.

Tabela 7: Wyniki skuteczności i bezpieczeństwa z badania fazy III Einstein Extension

Populacja badana	1 197 pacjentów nieprzerwane leczenie i profilaktyka nawrotowej żyłnej choroby zakrzepowo-zatorowej	
Dawkowanie i czas leczenia	Xarelto ^{a)} 6 lub 12 miesięcy N = 602	Placebo 6 lub 12 miesięcy N = 594
Objawowa nawrotowa ŻChZZ*	8 (1,3%)	42 (7,1%)
Objawowa nawrotowa ZP	2 (0,3%)	13 (2,2%)
Objawowa nawrotowa ZŻG	5 (0,8%)	31 (5,2%)
ZP zakończona zgonem/zgon, w przypadku którego nie można wykluczyć ZP jako przyczyny	1 (0,2%)	1 (0,2%)
Poważne krwawienia	4 (0,7%)	0 (0,0%)
Klinicznie istotne krwawienie inne niż poważne	32 (5,4%)	7 (1,2%)

a) Rywaroksaban 20 mg raz na dobę

* $p < 0,0001$ (nadrzędność); współczynnik ryzyka: 0,185 (0,087-0,393)

W badaniu Einstein Choice (patrz tabela 8) zarówno produkt Xarelto 20 mg i produkt Xarelto 10 mg przewyższał kwas acetylosalicylowy pod względem pierwszorzędnego punktu końcowego. Wynik dla głównego kryterium bezpieczeństwa (poważne krwawienie) był zbliżony dla pacjentów leczonych produktem leczniczym Xarelto 20 mg i 10 mg raz na dobę w porównaniu do pacjentów leczonych 100 mg kwasu acetylosalicylowego.

Tabela 8: Wyniki skuteczności i bezpieczeństwa z badania fazy III Einstein Choice

Populacja badana	3 396 pacjentów nieprzerwana profilaktyka nawrotowej żyłnej choroby zakrzepowo-zatorowej		
Dawkowanie	Xarelto 20 mg raz na dobę N=1 107	Xarelto 10 mg raz na dobę N=1 127	ASA 100 mg raz na dobę N=1 131
Czas leczenia, mediana [przedział międzykwartylny]	349 [189-362] dni	353 [190-362] dni	350 [186-362] dni
Objawowa nawrotowa ŻChZZ	17 (1,5%)*	13 (1,2%)**	50 (4,4%)
Objawowy nawrotowy ZP	6 (0,5%)	6 (0,5%)	19 (1,7%)
Objawowa nawrotowa ZZG	9 (0,8%)	8 (0,7%)	30 (2,7%)
ZP zakończony zgonem/zgon, w przypadku którego nie można wykluczyć ZP jako przyczyny	2 (0,2%)	0	2 (0,2%)
Objawowa nawrotowa ŻChZZ, zawał mięśnia sercowego, udar lub zatorowości systemowa poza OUN	19 (1,7%)	18 (1,6%)	56 (5,0%)
Poważne krwawienia	6 (0,5%)	5 (0,4%)	3 (0,3%)
Klinicznie istotne krwawienie inne niż poważne	30 (2,7%)	22 (2,0%)	20 (1,8%)
Objawowa nawrotowa ŻChZZ lub poważne krwawienie (korzyść kliniczna netto)	23 (2,1%)+	17 (1,5%)++	53 (4,7%)

* $p < 0,001$ (nadrzędność) Xarelto 20 mg raz na dobę w porównaniu z ASA 100 mg raz na dobę; HR=0,34 (0,20–0,59)

** $p < 0,001$ (nadrzędność) Xarelto 10 mg raz na dobę w porównaniu z ASA 100 mg raz na dobę; HR=0,26 (0,14–0,47)

+ Xarelto 20 mg raz na dobę w porównaniu z ASA 100 mg raz na dobę; HR=0,44 (0,27–0,71), $p = 0,0009$ (nominalna)

++ Xarelto 10 mg raz na dobę w porównaniu z ASA 100 mg raz na dobę; HR=0,32 (0,18–0,55), $p < 0,0001$ (nominalna)

Poza programem III fazy, EINSTEIN, przeprowadzono prospektywne, nieinterwencyjne badanie kohortowe z zastosowaniem metody otwartej próby (XALIA) z centralną weryfikacją punktów końcowych obejmujących nawrotową ŻChZZ, przypadki dużego krwawienia i zgon. Do badania włączono 5142 pacjentów z ostrą ZZG w celu zbadania długookresowego bezpieczeństwa rywaroksabanu w porównaniu ze standardowym leczeniem przeciwkrzepliwym w warunkach codziennej praktyki medycznej. Wskaźniki dużych krwawień, nawrotowej ŻChZZ i śmiertelności całkowitej w grupie rywaroksabanu wynosiły odpowiednio 0,7%, 1,4% i 0,5%. Wykazano różnice w

wyjściowej charakterystyce pacjentów obejmującej wiek, nowotwory złośliwe i zaburzenia czynności nerek. Wcześniej zdefiniowane wskaźniki zostały użyte w celu skorygowania różnic wyjściowych ale pozostałe niezgodności mogą w związku z tym wpływać na wyniki. Skorygowany współczynnik ryzyka dla dużego krwawienia, nawrotowej ŻChZZ i śmiertelności całkowitej wynosił odpowiednio 0,77 (95% przedział ufności [CI] 0,40 – 1,50), 0,91 (95% CI 0,54 – 1,54) i 0,51 (95% CI 0,24 – 1,07). Te wyniki uzyskane u pacjentów obserwowanych w ramach codziennej praktyki medycznej są zgodne z ustalonym profilem bezpieczeństwa w tym wskazaniu.

Pacjenci z dużym ryzykiem zespołu antyfosfolipidowego z trzema wynikami pozytywnymi dla markerowych przeciwciał antyfosfolipidowych

W otwartym, randomizowanym, wielośrodowym badaniu ze środków własnych, z zaślepieniem orzekaniem o osiągnięciu celu badania, rywaroksaban porównano z warfaryną u pacjentów z zakrzepicą i ze stwierdzonym zespołem antyfosfolipidowym z dużym ryzykiem incydentów zakrzepowo-zatorowych (pozytywne wyniki w zakresie 3 testów dla przeciwciał antyfosfolipidowych: antykoagulant toczniowy, przeciwciała antykardiolipinowe oraz przeciwciała przeciwko $\beta 2$ glikoproteinie-I). Próbę zakończono przedwcześnie po naborze 120 pacjentów ze względu na zwiększoną liczbę incydentów wśród pacjentów, którym podawano rywaroksaban. Obserwacja trwała średnio 569 dni. Pięćdziesięciu dziewięciu pacjentów przydzielono losowo do grupy, której podano 20 mg rywaroksabanu [15 mg pacjentom z klirensen kreatyniny (CrCl) <50 mL/min] oraz 61 pacjentów do grupy warfaryny (INR 2,0-3,0). Incydenty zakrzepowo-zatorowe wystąpiły u 12% pacjentów przydzielonych losowo do grupy, której podano rywaroksaban (4 udary niedokrwienne oraz 3 zawały mięśnia sercowego). U pacjentów przydzielonych losowo do grupy, której podano warfarynę, nie odnotowano incydentów. Poważne krwawienie wystąpiło u 4 pacjentów (7%) z grupy, której podawano rywaroksaban, oraz u 2 pacjentów (3%) z grupy, której podawano warfarynę.

Dzieci i młodzież

Europejska Agencja Leków uchyliła obowiązek przedstawienia wyników badań dla produktu Xarelto w jednej lub więcej podgrupie dzieci i młodzieży w leczeniu powikłań zakrzepowo - zatorowych. Europejska Agencja Leków odstąpiła od obowiązku przedstawienia wyników badań dla produktu Xarelto we wszystkich podgrupach dzieci i młodzieży w profilaktyce powikłań zakrzepowo-zatorowych (patrz punkt 4.2, informacje na temat stosowania u dzieci i młodzieży).

5.2 Właściwości farmakokinetyczne

Wchłanianie

Rywaroksaban wchłania się szybko i osiąga maksymalne stężenia w osoczu (C_{max}) w czasie 2-4 godzin po podaniu tabletki.

Wchłanianie po podaniu doustnym jest prawie całkowite, a biodostępność po podaniu doustnym jest wysoka (80-100%) dla dawki w postaci tabletki 2,5 mg i 10 mg, niezależnie od przyjmowania na czczo/z posiłkiem. Przyjmowanie rywaroksabanu w dawce 2,5 mg i 10 mg z pokarmem nie wpływa na AUC ani na C_{max} .

Z powodu zmniejszonego stopnia wchłaniania określono biodostępność po podaniu doustnym wynoszącą 66% dla tabletki 20 mg w przypadku przyjmowania na czczo. W przypadku przyjmowania produktu Xarelto w postaci tabletek 20 mg po posiłku obserwowano zwiększenie średniego AUC o 39% w porównaniu do przyjmowania tabletek na czczo, co wskazuje na prawie całkowite wchłanianie i wysoką biodostępność po podaniu doustnym. Produkt Xarelto 15 mg i 20 mg należy przyjmować z posiłkiem (patrz punkt 4.2).

Farmakokinetyka rywaroksabanu jest prawie liniowa w zakresie dawek do około 15 mg raz na dobę w stanie na czczo. W przypadku przyjmowania po posiłku produkt Xarelto w postaci tabletek 10 mg, 15 mg i 20 mg wykazywał proporcjonalność do dawki. W większych dawkach obserwuje się wchłanianie ograniczane uwalnianiem rywaroksabanu ze zmniejszoną biodostępnością i zmniejszonym współczynnikiem wchłaniania w miarę zwiększania dawki.

Zmienność farmakokinetyki rywaroksabanu jest umiarkowana, ze zmiennością osobniczą (CV%) wynoszącą od 30% do 40%.

Wchłanianie rywaroksabanu jest zależne od miejsca jego uwalniania w przewodzie pokarmowym. 29% i 56% zmniejszenie AUC i C_{max} w porównaniu z tabletką było zgłaszane w przypadku uwalniania

granulatu rywaroksabanu w proksymalnym odcinku jelita cienkiego. Ekspozycja jest dalej zmniejszona w przypadku uwalniania rywaroksabanu w dystalnej części jelita cienkiego lub okrężnicy wstępującej. Z tego powodu należy unikać podawania rywaroksabanu dystalnie od żołądka, ponieważ może to prowadzić do zmniejszonego wchłaniania i powiązanej ekspozycji na rywaroksaban. Dostępność biologiczna (AUC and C_{max}) była porównywalna dla 20 mg rywaroksabanu podawanego doustnie w postaci rozgniecionej tabletki wymieszanej w przecierze jabłkowym lub w postaci wodnej zawiesiny, podawanej przez zgłębnik żołądkowy z przyjętym następnie płynnym posiłkiem w porównaniu z całą tabletką. Biorąc pod uwagę przewidywalny, proporcjonalny do dawki profil farmakokinetyczny rywaroksabanu, wyniki dostępności biologicznej z tego badania mają prawdopodobnie zastosowanie dla mniejszych dawek rywaroksabanu.

Dystrybucja

U ludzi rywaroksaban w znacznym stopniu wiąże się z białkami osocza, w około 92% do 95%, głównie z albuminami. Objętość dystrybucji jest umiarkowana, a objętość dystrybucji w stanie równowagi (V_{ss}) wynosi około 50 litrów.

Metabolizm i eliminacja

Około 2/3 podanej dawki rywaroksabanu podlega przemianom metabolicznym, z czego połowa jest wydalana przez nerki, a druga połowa z kałem. Pozostała 1/3 podanej dawki rywaroksabanu, w postaci niezmienionego związku, jest wydalana przez nerki z moczem, głównie poprzez aktywne wydzielanie nerkowe.

Rywaroksaban jest metabolizowany przez CYP3A4, CYP2J2 oraz w niezależnych od CYP przemianach. Główne mechanizmy biotransformacji to oksydacyjny rozkład części morfolinonowej oraz hydroliza wiązań amidowych. Według badań przeprowadzonych *in vitro*, rywaroksaban jest substratem dla białek transportowych P-gp (P-glikoproteiny) oraz białka Bcrp (ang. Bcrp - breast cancer resistance protein).

Rywaroksaban w niezmienionej postaci jest najważniejszym związkiem obecnym w ludzkim osoczu; nie występuje ani główny ani aktywny krążący metabolit. Klirens ogólnoustrojowy wynosi około 10 l/h, więc rywaroksaban można uznać za substancję o małym klirensie. Po dożylnym podaniu dawki 1 mg okres półtrwania w fazie eliminacji wynosi około 4,5 godziny. Po doustnym podaniu eliminacja jest ograniczana szybkością wchłaniania. Eliminacja rywaroksabanu z osocza następuje z końcowym okresem półtrwania wynoszącym od 5 do 9 godzin u młodych osób, a z końcowym okresem półtrwania wynoszącym od 11 do 13 godzin u osób w podeszłym wieku.

Szczególne populacje

Płeć

Nie stwierdzono żadnych istotnych klinicznie różnic we właściwościach farmakokinetycznych i farmakodynamicznych pomiędzy pacjentami płci męskiej i żeńskiej.

Pacjenci w podeszłym wieku

U pacjentów w podeszłym wieku stwierdzono większe stężenia leku w osoczu w porównaniu z osobami młodszymi, a średnie wartości pola pod krzywą zależności stężenia od czasu (AUC) były około 1,5-krotnie większe, głównie z powodu zmniejszonego (pozornego) całkowitego i nerkowego klirensu. Nie ma potrzeby zmiany dawkowania.

Różnice w masie ciała

Dla skrajnych wartości masy ciała (< 50 kg lub > 120 kg) stwierdzano jedynie niewielki wpływ na stężenie rywaroksabanu w osoczu (mniej niż 25%). Nie ma potrzeby zmiany dawkowania.

Różnice między grupami etnicznymi

Nie obserwowano żadnych istotnych klinicznie różnic, w zakresie farmakokinetycznych i farmakodynamicznych właściwości rywaroksabanu, pomiędzy pacjentami należącymi do rasy kaukaskiej, afroamerykańskiej, latynoskiej, japońskiej lub chińskiej.

Zaburzenie czynności wątroby

U pacjentów z marskością wątroby, przebiegającą z łagodnym zaburzeniem jej czynności (stopień A wg klasyfikacji Child Pugh), stwierdzono jedynie niewielkie zmiany we właściwościach farmakokinetycznych rywaroksabanu (średnio 1,2-krotne zwiększenie AUC rywaroksabanu), które były prawie porównywalne do wyników w odpowiadającej im zdrowej grupie kontrolnej. U pacjentów z marskością wątroby i umiarkowanym zaburzeniem jej czynności (stopień B wg klasyfikacji Child Pugh) stwierdzono znaczące, 2,3-krotne zwiększenie średniego AUC rywaroksabanu w porównaniu do zdrowych ochotników. Wartość AUC dla niezwiązanego rywaroksabanu była 2,6-krotnie większa. U pacjentów z tej grupy, podobnie jak u pacjentów z umiarkowanym zaburzeniem czynności nerek stwierdzano zmniejszone wydalanie rywaroksabanu przez nerki. Brak jest danych dotyczących pacjentów z ciężkim zaburzeniem czynności wątroby. W porównaniu do zdrowych ochotników, zahamowanie aktywności czynnika Xa było 2,6-krotnie silniejsze u pacjentów z umiarkowanym zaburzeniem czynności wątroby; podobnie PT był 2,1-krotnie bardziej wydłużony. Pacjenci z umiarkowanym zaburzeniem czynności wątroby byli bardziej podatni na działanie rywaroksabanu, co objawiało się bardziej stromym nachyleniem krzywej zależności PK/PD (farmakokinetyczno/farmakodynamicznej) pomiędzy stężeniem i PT. Stosowanie Xarelto jest przeciwwskazane u pacjentów z chorobą wątroby, która wiąże się z koagulopatią i ryzykiem krwawienia o znaczeniu klinicznym, w tym. u pacjentów z marskością wątroby stopnia B i C wg klasyfikacji Child Pugh (patrz punkt 4.3).

Zaburzenie czynności nerek

Zwiększenie ekspozycji na rywaroksaban było skorelowane ze stopniem zaburzenia czynności nerek, co stwierdzono na podstawie oznaczeń klirensu kreatyniny. U pacjentów z łagodnym (klirens kreatyniny 50-80 ml/min), umiarkowanym (klirens kreatyniny 30-49 ml/min) oraz ciężkim (klirens kreatyniny 15-29 ml/min) zaburzeniem czynności nerek, stężenia rywaroksabanu w osoczu (AUC) były zwiększone odpowiednio 1,4-, 1,5- oraz 1,6-krotnie. Odpowiednio do wzrostów tych wartości, działanie farmakodynamiczne było silniej wyrażone. U pacjentów z łagodnym, umiarkowanym oraz ciężkim zaburzeniem czynności nerek, ogólne zahamowanie aktywności czynnika Xa było odpowiednio 1,5-, 1,9-; i 2-krotnie silniejsze w porównaniu do zdrowych ochotników; podobnie jak odpowiednio 1,3; 2,2 i 2,4-krotnie bardziej wydłużony był PT. Brak jest danych pochodzących od pacjentów z klirensem kreatyniny <15 ml/min.

Ze względu na wysoki stopień wiązania z białkami osocza krwi nie należy spodziewać się, że rywaroksaban będzie podlegał dializie. Nie zaleca się stosowania Xarelto u pacjentów z klirensem kreatyniny <15 ml/min. Należy zachować ostrożność stosując Xarelto u pacjentów z klirensem kreatyniny 15-29 ml/min (patrz punkt 4.4).

Dane farmakokinetyczne u pacjentów

U pacjentów przyjmujących rywaroksaban 20 mg raz na dobę w leczeniu ostrej ZZG, średnia geometryczna stężenia (90% przedział predykcji) w 2 do 4 godzin oraz około 24 godziny po podaniu (w przybliżeniu stanowiące maksymalne i minimalne stężenia w przedziale dawki) wynosiło odpowiednio 215 (22 - 535) i 32 (6 - 239) µg/l,

Zależność farmakokinetyczno-farmakodynamiczna

Zależność farmakokinetyczno-farmakodynamiczną (PK/PD), pomiędzy stężeniem rywaroksabanu w osoczu i kilkoma farmakodynamicznymi (PD) punktami końcowymi (hamowanie czynnika Xa, PT, APTT, HepTest), oceniano w szerokim zakresie dawek (5-30 mg dwa razy na dobę). Zależność między stężeniem rywaroksabanu, a aktywnością czynnika Xa najlepiej opisywał model E_{max} . Dla PT, zwykle lepszy był model odcięcia liniowego. W zależności od tego, jaki odczynnik zastosowano do określenia PT, otrzymywano znaczące różnice w nachyleniu krzywej. Po zastosowaniu odczynnika Neoplastin, początkowy PT wynosił 13 s, a nachylenie krzywej około 3 do 4 s/(100 µg/l). Wyniki analiz PK/PD z badań II. i III fazy były zgodne z tymi uzyskanymi w badaniach z udziałem zdrowych ochotników.

Dzieci i młodzież

Nie ustalono bezpieczeństwa stosowania i skuteczności dla dzieci i młodzieży w wieku do 18 lat.

5.3 Przedkliniczne dane o bezpieczeństwie

Dane niekliniczne wynikające z konwencjonalnych badań farmakologicznych dotyczących bezpieczeństwa, toksyczności po podaniu jednokrotnym, fototoksyczności, genotoksyczności, potencjalnego działania rakotwórczego i toksyczności u nieletnich nie ujawniają żadnego szczególnego zagrożenia dla człowieka.

Skutki działania obserwowane w badaniach toksyczności po podaniu wielokrotnym wynikały głównie z nasilonej aktywności farmakodynamicznej rywaroksabanu. U szczurów, przy wartościach ekspozycji o znaczeniu klinicznym, obserwowano zwiększenie stężeń IgG i IgA w osoczu.

U szczurów nie zaobserwowano wpływu na płodność samców ani samic. W badaniach na zwierzętach stwierdzono toksyczny wpływ na reprodukcję, który wynikał z farmakologicznego mechanizmu działania rywaroksabanu (np. powikłania krwotoczne). Dla wartości stężeń o znaczeniu klinicznym stwierdzano toksyczny wpływ na rozwój zarodka i płodu (poronienie, opóźnione lub przyspieszone kostnienie, mnogie, białawe plamki wątrobowe) i zwiększoną częstość występowania zwykłych wad rozwojowych, jak również zmiany w łożysku. W badaniach przed- i pourodzeniowych u szczurów, stosując dawki toksyczne dla samic, zaobserwowano obniżoną żywotność potomstwa.

6. DANE FARMACEUTYCZNE

6.1 Wykaz substancji pomocniczych

Rdzeń tabletki

Celuloza mikrokrystaliczna
Kroskarmeloza sodowa
Laktoza jednowodna
Hypromeloza 2910
Sodu laurylosiarczan
Magnezu stearynian

Otoczka

Makrogol 3350
Hypromeloza 2910
Tytanu dwutlenek (E 171)
Żelaza tlenek czerwony (E 172)

6.2 Niezgodności farmaceutyczne

Nie dotyczy.

6.3 Okres ważności

3 lata.

6.4 Specjalne środki ostrożności podczas przechowywania

Brak specjalnych środków ostrożności dotyczących temperatury przechowywania produktu leczniczego.

6.5 Rodzaj i zawartość opakowania

Opakowanie rozpoczynające leczenie na pierwsze 4 tygodnie leczenia.

Blistry z folii PP/Aluminium w opakowaniu typu „portfelik” zawierające 49 tabletek powlekanych: 42 tabletki powlekane Xarelto 15 mg i 7 tabletek powlekanych Xarelto 20 mg.

6.6 Specjalne środki ostrożności dotyczące usuwania

Wszelkie niewykorzystane resztki produktu leczniczego lub jego odpady należy usunąć zgodnie z lokalnymi przepisami.

7. PODMIOT ODPOWIEDZIALNY POSIADAJĄCY POZWOLENIE NA DOPUSZCZENIE DO OBROTU

Bayer AG
51368 Leverkusen
Niemcy

8. NUMER(Y) POZWOLENIA(Ń) NA DOPUSZCZENIE DO OBROTU

EU/1/08/472/040.

9. DATA WYDANIA PIERWSZEGO POZWOLENIA NA DOPUSZCZENIE DO OBROTU/DATA PRZEDŁUŻENIA POZWOLENIA

Data wydania pierwszego pozwolenia na dopuszczenie do obrotu: 30 września 2008
Data ostatniego przedłużenia pozwolenia: 22 maja 2018

10. DATA ZATWIERDZENIA LUB CZĘŚCIOWEJ ZMIANY TEKSTU CHARAKTERYSTYKI PRODUKTU LECZNICZEGO

06/2019

Szczegółowa informacja o tym produkcie leczniczym jest dostępna na stronie internetowej Europejskiej Agencji Leków <http://www.ema.europa.eu/>.

ANEKS II

- A. WYTWÓRCA(Y) ODPOWIEDZIALNY(I) ZA ZWOLNIENIE SERII**
- B. WARUNKI LUB OGRANICZENIA DOTYCZĄCE ZAOPATRZENIA I STOSOWANIA**
- C. INNE WARUNKI I WYMAGANIA DOTYCZĄCE DOPUSZCZENIA DO OBROTU**
- D. WARUNKI LUB OGRANICZENIA DOTYCZĄCE BEZPIECZNEGO I SKUTECZNEGO STOSOWANIA PRODUKTU LECZNICZEGO**

A. WYTWÓRCA(Y) ODPOWIEDZIALNY(I) ZA ZWOLNIENIE SERII

Nazwa i adres wytwórcy(ów) odpowiedzialnego(ych) za zwolnienie serii

Bayer AG
Kaiser-Wilhelm-Allee
51368 Leverkusen
Niemcy

Bayer HealthCare Manufacturing Srl.
Via delle Groane, 126
20024 Garbagnate Milanese
Włochy

Bayer Bitterfeld GmbH
Ortsteil Greppin, Salegaster Chaussee 1
06803 Bitterfeld-Wolfen
Niemcy

Wydrukowana ulotka dla pacjenta musi zawierać nazwę i adres wytwórcy odpowiedzialnego za zwolnienie danej serii produktu leczniczego.

B. WARUNKI LUB OGRANICZENIA DOTYCZĄCE ZAOPATRZENIA I STOSOWANIA Produkt leczniczy wydawany z przepisu lekarza.

C. INNE WARUNKI I WYMAGANIA DOTYCZĄCE DOPUSZCZENIA DO OBROTU

- Okresowy raport o bezpieczeństwie stosowania

Wymagania do przedłożenia okresowych raportów o bezpieczeństwie stosowania tego produktu są określone w wykazie unijnych dat referencyjnych (wykaz EURD), o którym mowa w art. 107c ust. 7 dyrektywy 2001/83/WE i jego kolejnych aktualizacjach ogłaszanych na europejskiej stronie internetowej dotyczącej leków.

D. WARUNKI LUB OGRANICZENIA DOTYCZĄCE BEZPIECZNEGO I SKUTECZNEGO STOSOWANIA PRODUKTU LECZNICZEGO

- **Plan Zarządzania Ryzykiem (RMP)**

Podmiot odpowiedzialny podejmie wymagane działania i interwencje z zakresu nadzoru nad bezpieczeństwem farmakoterapii wyszczególnione w RMP, przedstawionym w module 1.8.2 dokumentacji do pozwolenia na dopuszczenie do obrotu, i wszelkich jego kolejnych aktualizacjach.

Ponadto uaktualniony RMP należy przedstawiać:

- na żądanie Europejskiej Agencji Leków
- w razie zmiany systemu zarządzania ryzykiem, zwłaszcza w wyniku uzyskania nowych informacji, które mogą istotnie wpłynąć na stosunek ryzyka do korzyści, lub w wyniku uzyskania istotnych informacji, dotyczących bezpieczeństwa stosowania produktu leczniczego lub odnoszących się do minimalizacji ryzyka

- **Dodatkowe działania w celu minimalizacji ryzyka**

Podmiot odpowiedzialny dostarczy zestaw materiałów edukacyjnych, skierowany do wszystkich lekarzy, którzy mogą przepisywać lub stosować produkt leczniczy Xarelto, przed wprowadzeniem produktu do obrotu. Zestaw materiałów edukacyjnych ma na celu zwiększenie świadomości o potencjalnym ryzyku krwawienia podczas leczenia produktem leczniczym Xarelto oraz przedstawienie wytycznych jak postępować z tym ryzykiem

Zestaw materiałów edukacyjnych powinien zawierać:

- Charakterystykę Produktu Leczniczego
- Wytyczne dla przepisujących lek
- Kartę Pacjenta [tekst jest częścią Aneksu III]

Podmiot odpowiedzialny musi uzgodnić treść oraz format wytycznych dla lekarzy wraz z planem ich komunikacji z narodowymi właściwymi władzami przed rozpoczęciem dystrybucji materiałów edukacyjnych.

Wytyczne dla przepisujących lek powinny zawierać następujące kluczowe informacje dotyczące bezpieczeństwa stosowania:

- Szczegóły dotyczące populacji potencjalnie narażonej na większe ryzyko krwawienia
- Zalecenia dotyczące zmniejszania dawki w populacjach ryzyka
- Wytyczne dotyczące zmiany leczenia z lub na rywaroksaban
- Konieczności przyjmowania tabletek 15 mg oraz 20 mg razem z jedzeniem
- Postępowanie w przypadkach przedawkowania produktu leczniczego
- Zastosowania i interpretacja wyników testów krzepnięcia
- Zalecenie aby wszyscy pacjenci otrzymali informację na temat:
 - Przedmiotowych i podmiotowych objawów krwawienia oraz kiedy należy zgłosić się do lekarza
 - Znaczenie przestrzegania schematu leczenia
 - Konieczności przyjmowania tabletek 15 mg oraz 20 mg z jedzeniem
 - Konieczności noszenia zawsze przy sobie Karty Pacjenta, która jest dołączona do każdego opakowania
 - Konieczności informowania lekarzy o stosowaniu produktu leczniczego Xarelto w przypadku konieczności poddania się zabiegowi chirurgicznemu lub innemu zabiegowi inwazyjnemu

Podmiot odpowiedzialny dostarczy Kartę Pacjenta, której tekst jest częścią Aneksu III, w każdym opakowaniu produktu leczniczego.

- **Zobowiązania do wypełnienia po wprowadzeniu do obrotu**

Podmiot odpowiedzialny wykona, zgodnie z określonym harmonogramem, następujące czynności:

Opis	Termin
<p>Porejestacyjne badania dotyczące bezpieczeństwa rywaroksabanu stosowanego poza programem badania klinicznego we wtórnej profilaktyce ostrego zespołu wieńcowego (OZW) w odniesieniu do częstości, nasilenia, postępowania i skutków krwawień w całej populacji, a zwłaszcza u pacjentów ze zwiększonym ryzykiem krwawień w skład których wchodzi następujące pozostałe badania:</p> <ul style="list-style-type: none"> • <i>Drug Utilisation and Outcome Studies</i> (Badania nad stosowaniem leku i wynikami leczenia) w Wielkiej Brytanii, Niemczech, Holandii i Szwecji • <i>Specialist Cohort Event Monitoring (SCEM) ACS Study</i> (Specjalistyczne badanie kohortowe monitorujące 	<ul style="list-style-type: none"> • Okresowa, roczna analiza dostarczona na początku 4. kwartału 2015 do czasu zakończenia badań. • Końcowy raport dostarczony do 4. kwartału 2020

wystąpienia zdarzeń OZW u pacjentów) Wraz z przedłożeniem ostatniego końcowego raportu z badań w ramach program, podmiot odpowiedzialny powinien przedstawić przegląd i omówić wyniki wszystkich badań programu mając na uwadze pacjentów z OZW.	
---	--

ANEKS III

OZNAKOWANIE OPAKOWAŃ I ULOTKA DLA PACJENTA

A. OZNAKOWANIE OPAKOWAŃ

INFORMACJE ZAMIESZCZANE NA OPAKOWANIACH ZEWNĘTRZNYCH**TEKTUROWE PUDEŁKO 2,5 MG****1. NAZWA PRODUKTU LECZNICZEGO**

Xarelto 2,5 mg tabletki powlekane
rywaroksaban

2. ZAWARTOŚĆ SUBSTANCJI CZYNNEJ(YCH)

Każda tabletki powlekana zawiera 2,5 mg rywaroksabanu.

3. WYKAZ SUBSTANCJI POMOCNICZYCH

Zawiera laktozę. Należy zapoznać się z ulotką dla pacjenta.

4. POSTAĆ FARMACEUTYCZNA I ZAWARTOŚĆ OPAKOWANIA

14 tabletek powlekanych
20 tabletek powlekanych
28 tabletek powlekanych
56 tabletek powlekanych
60 tabletek powlekanych
98 tabletek powlekanych
168 tabletek powlekanych
196 tabletek powlekanych
10 x 1 tabletki powlekana
100 x 1 tabletki powlekana
30 tabletek powlekanych

5. SPOSÓB I DROGA(I) PODANIA

Należy zapoznać się z treścią ulotki przed zastosowaniem leku.
Podanie doustne.

6. OSTRZEŻENIE DOTYCZĄCE PRZECHOWYWANIA PRODUKTU LECZNICZEGO W MIEJSCU NIEWIDOCZNYM I NIEDOSTĘPNYM DLA DZIECI

Lek przechowywać w miejscu niewidocznym i niedostępnym dla dzieci.

7. INNE OSTRZEŻENIA SPECJALNE, JEŚLI KONIECZNE

8. TERMIN WAŻNOŚCI

Termin ważności (EXP)

9. WARUNKI PRZECHOWYWANIA**10. SPECJALNE ŚRODKI OSTROŻNOŚCI DOTYCZĄCE USUWANIA NIEZUŻYTEGO PRODUKTU LECZNICZEGO LUB POCHODZĄCYCH Z NIEGO ODPADÓW, JEŚLI WŁAŚCIWE****11. NAZWA I ADRES PODMIOTU ODPOWIEDZIALNEGO**

Bayer AG
51368 Leverkusen
Niemcy

12. NUMER(Y) POZWOLENIA(Ń) NA DOPUSZCZENIE DO OBROTU

EU/1/08/472/025	14 tabletek powlekanych	(blistry z folii PP/Aluminium)
EU/1/08/472/026	28 tabletek powlekanych	(blistry z folii PP/Aluminium)
EU/1/08/472/027	56 tabletek powlekanych	(blistry z folii PP/Aluminium)
EU/1/08/472/028	60 tabletek powlekanych	(blistry z folii PP/Aluminium)
EU/1/08/472/029	98 tabletek powlekanych	(blistry z folii PP/Aluminium)
EU/1/08/472/030	168 tabletek powlekanych	(blistry z folii PP/Aluminium)
EU/1/08/472/031	196 tabletek powlekanych	(blistry z folii PP/Aluminium)
EU/1/08/472/032	10 x 1 tabletki powlekane	(blistry z folii PP/Aluminium)
EU/1/08/472/033	100 x 1 tabletki powlekane	(blistry z folii PP/Aluminium)
EU/1/08/472/035	30 tabletek powlekanych	(blistry z folii PP/Aluminium)
EU/1/08/472/041	20 tabletek powlekanych	(blistry z folii PP/Aluminium)
EU/1/08/472/047	14 tabletek powlekanych	(blistry z folii PVC/PVDC/Aluminium)

13. NUMER SERII

Nr serii (Lot)

14. OGÓLNA KATEGORIA DOSTĘPNOŚCI**15. INSTRUKCJA UŻYCIA****16. INFORMACJA PODANA SYSTEMEM BRAILLE'A**

Xarelto 2,5 mg

17. NIEPOWTARZALNY IDENTYFIKATOR – KOD 2D

Obejmuje kod 2D będący nośnikiem niepowtarzalnego identyfikatora.

18. NIEPOWTARZALNY IDENTYFIKATOR – DANE CZYTELNE DLA CZŁOWIEKA

PC: {numer} [kod produktu]

SN: {numer} [numer seryjny]

NN: {numer} [krajowy numer refundacyjny lub inny krajowy numer identyfikujący produkt leczniczy]

INFORMACJE ZAMIESZCZANE NA OPAKOWANIACH ZEWNĘTRZNYCH

PUDEŁKO ZEWNĘTRZNE OPAKOWANIA ZBIORCZEGO (ZAWIERAJĄCE BLUE BOX) DLA DAWKI 2,5 MG

1. NAZWA PRODUKTU LECZNICZEGO

Xarelto 2,5 mg tabletki powlekane
rywaroksaban

2. ZAWARTOŚĆ SUBSTANCJI CZYNNEJ(YCH)

Każda tabletkę powlekana zawiera 2,5 mg rywaroksabanu.

3. WYKAZ SUBSTANCJI POMOCNICZYCH

Zawiera laktozę. Należy zapoznać się z ulotką dla pacjenta.

4. POSTAĆ FARMACEUTYCZNA I ZAWARTOŚĆ OPAKOWANIA

Opakowanie zbiorcze: 100 (10 opakowań po 10 x 1) tabletek powlekanych

5. SPOSÓB I DROGA(I) PODANIA

Należy zapoznać się z treścią ulotki przed zastosowaniem leku.
Podanie doustne.

6. OSTRZEŻENIE DOTYCZĄCE PRZECHOWYWANIA PRODUKTU LECZNICZEGO W MIEJSCU NIEWIDOCZNYM I NIEDOSTĘPNYM DLA DZIECI

Lek przechowywać w miejscu niewidocznym i niedostępnym dla dzieci.

7. INNE OSTRZEŻENIA SPECJALNE, JEŚLI KONIECZNE

8. TERMIN WAŻNOŚCI

Termin ważności (EXP)

9. WARUNKI PRZECHOWYWANIA**10. SPECJALNE ŚRODKI OSTROŻNOŚCI DOTYCZĄCE USUWANIA NIEZUŻYTEGO PRODUKTU LECZNICZEGO LUB POCHODZĄCYCH Z NIEGO ODPADÓW, JEŚLI WŁAŚCIWE****11. NAZWA I ADRES PODMIOTU ODPOWIEDZIALNEGO**

Bayer AG
51368 Leverkusen
Niemcy

12. NUMER(Y) POZWOLENIA(Ń) NA DOPUSZCZENIE DO OBROTU

EU/1/08/472/034 100 tabletek powlekanych (10 x 10 x 1) (opakowanie zbiorcze) (blistry z folii PP/Aluminium)

13. NUMER SERII

Nr serii (Lot)

14. OGÓLNA KATEGORIA DOSTĘPNOŚCI**15. INSTRUKCJA UŻYCIA****16. INFORMACJA PODANA SYSTEMEM BRAILLE’A**

Xarelto 2,5 mg

17. NIEPOWTARZALNY IDENTYFIKATOR – KOD 2D

Obejmuje kod 2D będący nośnikiem niepowtarzalnego identyfikatora.

18. NIEPOWTARZALNY IDENTYFIKATOR – DANE CZYTELNE DLA CZŁOWIEKA

PC: {numer} [kod produktu]
SN: {numer} [numer seryjny]
NN: {numer} [krajowy numer refundacyjny lub inny krajowy numer identyfikujący produkt leczniczy]

INFORMACJE ZAMIESZCZANE NA OPAKOWANIACH ZEWNĘTRZNYCH

OPAKOWANIE POJEDYNCZE OPAKOWANIA ZBIORCZEGO (NIEZAWIERAJĄCE BLUE BOX) DLA DAWKI 2,5 MG

1. NAZWA PRODUKTU LECZNICZEGO

Xarelto 2,5 mg tabletki powlekane
rywaroksaban

2. ZAWARTOŚĆ SUBSTANCJI CZYNNEJ(YCH)

Każda tabletki powlekana zawiera 2,5 mg rywaroksabanu.

3. WYKAZ SUBSTANCJI POMOCNICZYCH

Zawiera laktozę. Należy zapoznać się z ulotką dla pacjenta.

4. POSTAĆ FARMACEUTYCZNA I ZAWARTOŚĆ OPAKOWANIA

10 x 1 tabletek powlekanych
Opakowania pojedyncze nie podlegają indywidualnej sprzedaży

5. SPOSÓB I DROGA(I) PODANIA

Należy zapoznać się z treścią ulotki przed zastosowaniem leku.
Podanie doustne.

6. OSTRZEŻENIE DOTYCZĄCE PRZECHOWYWANIA PRODUKTU LECZNICZEGO W MIEJSCU NIEWIDOCZNYM I NIEDOSTĘPNYM DLA DZIECI

Lek przechowywać w miejscu niewidocznym i niedostępnym dla dzieci.

7. INNE OSTRZEŻENIA SPECJALNE, JEŚLI KONIECZNE

8. TERMIN WAŻNOŚCI

Termin ważności (EXP)

9. WARUNKI PRZECHOWYWANIA

10. SPECJALNE ŚRODKI OSTROŻNOŚCI DOTYCZĄCE USUWANIA NIEZUŻYTEGO PRODUKTU LECZNICZEGO LUB POCHODZĄCYCH Z NIEGO ODPADÓW, JEŚLI WŁAŚCIWE

11. NAZWA I ADRES PODMIOTU ODPOWIEDZIALNEGO

Bayer AG
51368 Leverkusen
Niemcy

12. NUMER(Y) POZWOLENIA(Ń) NA DOPUSZCZENIE DO OBROTU

EU/1/08/472/034 100 tabletek powlekanych (10 x 10 x 1) (opakowanie zbiorcze) (blistry z folii PP/Aluminium)

13. NUMER SERII

Nr serii (Lot)

14. OGÓLNA KATEGORIA DOSTĘPNOŚCI

Produkt leczniczy wydawany na receptę

15. INSTRUKCJA UŻYCIA

16. INFORMACJA PODANA SYSTEMEM BRAILLE'A

Xarelto 2,5 mg

17. NIEPOWTARZALNY IDENTYFIKATOR – KOD 2D

18. NIEPOWTARZALNY IDENTYFIKATOR – DANE CZYTELNE DLA CZŁOWIEKA

MINIMUM INFORMACJI ZAMIESZCZANYCH NA BLISTRACH LUB OPAKOWANIACH FOLIOWYCH

BLISTER PODZIELNY NA DAWKI POJEDYNCZE (10 x 1 TABLETKA) DLA DAWKI 2,5 MG

1. NAZWA PRODUKTU LECZNICZEGO

Xarelto 2,5 mg tabletki
rywaroksaban

2. NAZWA PODMIOTU ODPOWIEDZIALNEGO

Bayer (logo)

3. TERMIN WAŻNOŚCI

EXP

4. NUMER SERII

Lot

5. INNE

MINIMUM INFORMACJI ZAMIESZCZANYCH NA BLISTRACH LUB OPAKOWANIACH FOLIOWYCH

BLISTER ZAWIERAJĄCY 10 TABLETEK DLA DAWKI 2,5 MG

1. NAZWA PRODUKTU LECZNICZEGO

Xarelto 2,5 mg tabletki
rywaroksaban

2. NAZWA PODMIOTU ODPOWIEDZIALNEGO

Bayer (logo)

3. TERMIN WAŻNOŚCI

EXP

4. NUMER SERII

Lot

5. INNE

MINIMUM INFORMACJI ZAMIESZCZANYCH NA BLISTRACH LUB OPAKOWANIACH FOLIOWYCH

BLISTER 14 TABLETEK DLA DAWKI 2,5 MG

1. NAZWA PRODUKTU LECZNICZEGO

Xarelto 2,5 mg tabletki
rywaroksaban

2. NAZWA PODMIOTU ODPOWIEDZIALNEGO

Bayer (logo)

3. TERMIN WAŻNOŚCI

EXP

4. NUMER SERII

Lot

5. INNE

pn.
wt.
śr.
czw.
pt.
sob.
ndz.

Piktogram słońca
Piktogram księżyca

INFORMACJE ZAMIESZCZANE NA OPAKOWANIACH ZEWNĘTRZNYCH ORAZ OPAKOWANIACH BEZPOŚREDNICH

PUDEŁKO ZEWNĘTRZNE I ETYKIETA DLA BUTELKI Z HDPE DLA DAWKI 2,5 MG

1. NAZWA PRODUKTU LECZNICZEGO

Xarelto 2,5 mg tabletki powlekane
rywaroksaban

2. ZAWARTOŚĆ SUBSTANCJI CZYNNEJ(YCH)

Każda tabletką powlekana zawiera 2,5 mg rywaroksabanu.

3. WYKAZ SUBSTANCJI POMOCNICZYCH

Zawiera laktozę. Należy zapoznać się z ulotką dla pacjenta.

4. POSTAĆ FARMACEUTYCZNA I ZAWARTOŚĆ OPAKOWANIA

100 tabletek powlekanych

5. SPOSÓB I DROGA(I) PODANIA

Należy zapoznać się z treścią ulotki przed zastosowaniem leku.
Podanie doustne.

6. OSTRZEŻENIE DOTYCZĄCE PRZECHOWYWANIA PRODUKTU LECZNICZEGO W MIEJSCU NIEWIDOCZNYM I NIEDOSTĘPNYM DLA DZIECI

Lek przechowywać w miejscu niewidocznym i niedostępnym dla dzieci.

7. INNE OSTRZEŻENIA SPECJALNE, JEŚLI KONIECZNE

8. TERMIN WAŻNOŚCI

Termin ważności (EXP)

9. WARUNKI PRZECHOWYWANIA

10. SPECJALNE ŚRODKI OSTROŻNOŚCI DOTYCZĄCE USUWANIA NIEZUŻYTEGO PRODUKTU LECZNICZEGO LUB POCHODZĄCYCH Z NIEGO ODPADÓW, JEŚLI WŁAŚCIWE

11. NAZWA I ADRES PODMIOTU ODPOWIEDZIALNEGO

Bayer AG
51368 Leverkusen
Niemcy

12. NUMER(Y) POZWOLENIA(Ń) NA DOPUSZCZENIE DO OBROTU

EU/1/08/472/046

100 tabletek powlekanych (butelka HDPE)

13. NUMER SERII

Nr serii (Lot)

14. OGÓLNA KATEGORIA DOSTĘPNOŚCI

Produkt leczniczy wydawany na receptę (tylko na etykiecie butelki, nie dotyczy opakowania zewnętrznego)

15. INSTRUKCJA UŻYCIA**16. INFORMACJA PODANA SYSTEMEM BRAILLE'A**

Xarelto 2,5 mg (tylko na opakowaniu zewnętrznym, nie dotyczy etykiety butelki)

17. NIEPOWTARZALNY IDENTYFIKATOR – KOD 2D

Obejmuje kod 2D będący nośnikiem niepowtarzalnego identyfikatora. (tylko na opakowaniu zewnętrznym, nie dotyczy etykiety butelki)

18. NIEPOWTARZALNY IDENTYFIKATOR – DANE CZYTELNE DLA CZŁOWIEKA

PC: (tylko na opakowaniu zewnętrznym, nie dotyczy etykiety butelki)

SN: (tylko na opakowaniu zewnętrznym, nie dotyczy etykiety butelki)

NN: (tylko na opakowaniu zewnętrznym, nie dotyczy etykiety butelki)

INFORMACJE ZAMIESZCZANE NA OPAKOWANIACH ZEWNĘTRZNYCH

TEKTUROWE PUDEŁKO DLA DAWKI 10 MG

1. NAZWA PRODUKTU LECZNICZEGO

Xarelto 10 mg tabletki powlekane
rywaroksaban

2. ZAWARTOŚĆ SUBSTANCJI CZYNNEJ(YCH)

Każda tabletki powlekana zawiera 10 mg rywaroksabanu.

3. WYKAZ SUBSTANCJI POMOCNICZYCH

Zawiera laktozę. Należy zapoznać się z ulotką dla pacjenta.

4. POSTAĆ FARMACEUTYCZNA I ZAWARTOŚĆ OPAKOWANIA

5 tabletek powlekanych
10 tabletek powlekanych
14 tabletek powlekanych
28 tabletek powlekanych
30 tabletek powlekanych
98 tabletek powlekanych
10 x 1 tabletek powlekanych
100 x 1 tabletek powlekanych

5. SPOSÓB I DROGA(I) PODANIA

Należy zapoznać się z treścią ulotki przed zastosowaniem leku.
Podanie doustne.

**6. OSTRZEŻENIE DOTYCZĄCE PRZECHOWYWANIA PRODUKTU LECZNICZEGO
W MIEJSCU NIEWIDOCZNYM I NIEDOSTĘPNYM DLA DZIECI**

Lek przechowywać w miejscu niewidocznym i niedostępnym dla dzieci.

7. INNE OSTRZEŻENIA SPECJALNE, JEŚLI KONIECZNE

8. TERMIN WAŻNOŚCI

Termin ważności (EXP)

9. WARUNKI PRZECHOWYWANIA**10. SPECJALNE ŚRODKI OSTROŻNOŚCI DOTYCZĄCE USUWANIA NIEZUŻYTEGO PRODUKTU LECZNICZEGO LUB POCHODZĄCYCH Z NIEGO ODPADÓW, JEŚLI WŁAŚCIWE****11. NAZWA I ADRES PODMIOTU ODPOWIEDZIALNEGO**

Bayer AG
51368 Leverkusen
Niemcy

12. NUMER(Y) POZWOLENIA(Ń) NA DOPUSZCZENIE DO OBROTU

EU/1/08/472/001 5 tabletek powlekanych (blistry z folii PCW/PVDC/Aluminium),
EU/1/08/472/002 10 tabletek powlekanych (blistry z folii PCW/PVDC/Aluminium),
EU/1/08/472/003 30 tabletek powlekanych (blistry z folii PCW/PVDC/Aluminium),
EU/1/08/472/004 100 x 1 tabletek powlekanych (blistry z folii PCW/PVDC/Aluminium),
EU/1/08/472/005 5 tabletek powlekanych (blistry z folii PP/Aluminium),
EU/1/08/472/006 10 tabletek powlekanych (blistry z folii PP/Aluminium),
EU/1/08/472/007 30 tabletek powlekanych (blistry z folii PP/Aluminium),
EU/1/08/472/008 100 x 1 tabletek powlekanych (blistry z folii PP/Aluminium),
EU/1/08/472/009 10 x 1 tabletek powlekanych (blistry z folii PCW/PVDC/Aluminium),
EU/1/08/472/010 10 x 1 tabletek powlekanych (blistry z folii PP/Aluminium),
EU/1/08/472/042 14 tabletek powlekanych (blistry z folii PP/Aluminium),
EU/1/08/472/043 28 tabletek powlekanych (blistry z folii PP/Aluminium),
EU/1/08/472/044 98 tabletek powlekanych (blistry z folii PP/Aluminium),

13. NUMER SERII

Nr serii (Lot)

14. OGÓLNA KATEGORIA DOSTĘPNOŚCI**15. INSTRUKCJA UŻYCIA****16. INFORMACJA PODANA SYSTEMEM BRAILLE’A**

Xarelto 10 mg

17. NIEPOWTARZALNY IDENTYFIKATOR – KOD 2D

Obejmuje kod 2D będący nośnikiem niepowtarzalnego identyfikatora.

18. NIEPOWTARZALNY IDENTYFIKATOR – DANE CZYTELNE DLA CZŁOWIEKA

PC: {numer} [kod produktu]

SN: {numer} [numer seryjny]

NN: {numer} [krajowy numer refundacyjny lub inny krajowy numer identyfikujący produkt leczniczy]

INFORMACJE ZAMIESZCZANE NA OPAKOWANIACH ZEWNĘTRZNYCH

**PUDEŁKO ZEWNĘTRZNE OPAKOWANIA ZBIORCZEGO (ZAWIERAJĄCE BLUE BOX)
DLA DAWKI 10 MG**

1. NAZWA PRODUKTU LECZNICZEGO

Xarelto 10 mg tabletki powlekane
rywaroksaban

2. ZAWARTOŚĆ SUBSTANCJI CZYNNEJ(YCH)

Każda tabletki powlekana zawiera 10 mg rywaroksabanu.

3. WYKAZ SUBSTANCJI POMOCNICZYCH

Zawiera laktozę. Należy zapoznać się z ulotką dla pacjenta.

4. POSTAĆ FARMACEUTYCZNA I ZAWARTOŚĆ OPAKOWANIA

Opakowanie zbiorcze: 100 (10 opakowań po 10 x 1) tabletek powlekanych

5. SPOSÓB I DROGA(I) PODANIA

Należy zapoznać się z treścią ulotki przed zastosowaniem leku.
Podanie doustne.

**6. OSTRZEŻENIE DOTYCZĄCE PRZECHOWYWANIA PRODUKTU LECZNICZEGO
W MIEJSCU NIEWIDOCZNYM I NIEDOSTĘPNYM DLA DZIECI**

Lek przechowywać w miejscu niewidocznym i niedostępnym dla dzieci.

7. INNE OSTRZEŻENIA SPECJALNE, JEŚLI KONIECZNE

8. TERMIN WAŻNOŚCI

Termin ważności (EXP)

9. WARUNKI PRZECHOWYWANIA

10. SPECJALNE ŚRODKI OSTROŻNOŚCI DOTYCZĄCE USUWANIA NIEZUŻYTEGO PRODUKTU LECZNICZEGO LUB POCHODZĄCYCH Z NIEGO ODPADÓW, JEŚLI WŁAŚCIWE

11. NAZWA I ADRES PODMIOTU ODPOWIEDZIALNEGO

Bayer AG
51368 Leverkusen
Niemcy

12. NUMER(Y) POZWOLENIA(Ń) NA DOPUSZCZENIE DO OBROTU

EU/1/08/472/022 100 tabletek powlekanych (10 x 10 x 1) (opakowanie zbiorcze) (blistry z folii PP/Aluminium)

13. NUMER SERII

Nr serii (Lot)

14. OGÓLNA KATEGORIA DOSTĘPNOŚCI

15. INSTRUKCJA UŻYCIA

16. INFORMACJA PODANA SYSTEMEM BRAILLE’A

Xarelto 10 mg

17. NIEPOWTARZALNY IDENTYFIKATOR – KOD 2D

Obejmuje kod 2D będący nośnikiem niepowtarzalnego identyfikatora.

18. NIEPOWTARZALNY IDENTYFIKATOR – DANE CZYTELNE DLA CZŁOWIEKA

PC: {numer} [kod produktu]

SN: {numer} [numer seryjny]

NN: {numer} [krajowy numer refundacyjny lub inny krajowy numer identyfikujący produkt leczniczy]

INFORMACJE ZAMIESZCZANE NA OPAKOWANIACH ZEWNĘTRZNYCH

OPAKOWANIE POJEDYNCZE OPAKOWANIA ZBIORCZEGO (NIEZAWIERAJĄCE BLUE BOX) DLA DAWKI 10 MG

1. NAZWA PRODUKTU LECZNICZEGO

Xarelto 10 mg tabletki powlekane
rywaroksaban

2. ZAWARTOŚĆ SUBSTANCJI CZYNNEJ(YCH)

Każda tabletki powlekana zawiera 10 mg rywaroksabanu.

3. WYKAZ SUBSTANCJI POMOCNICZYCH

Zawiera laktozę. Należy zapoznać się z ulotką dla pacjenta.

4. POSTAĆ FARMACEUTYCZNA I ZAWARTOŚĆ OPAKOWANIA

10 x 1 tabletek powlekanych
Opakowania pojedyncze nie podlegają indywidualnej sprzedaży

5. SPOSÓB I DROGA(I) PODANIA

Należy zapoznać się z treścią ulotki przed zastosowaniem leku.
Podanie doustne.

6. OSTRZEŻENIE DOTYCZĄCE PRZECHOWYWANIA PRODUKTU LECZNICZEGO W MIEJSCU NIEWIDOCZNYM I NIEDOSTĘPNYM DLA DZIECI

Lek przechowywać w miejscu niewidocznym i niedostępnym dla dzieci.

7. INNE OSTRZEŻENIA SPECJALNE, JEŚLI KONIECZNE

8. TERMIN WAŻNOŚCI

Termin ważności (EXP)

9. WARUNKI PRZECHOWYWANIA

10. SPECJALNE ŚRODKI OSTROŻNOŚCI DOTYCZĄCE USUWANIA NIEZUŻYTEGO PRODUKTU LECZNICZEGO LUB POCHODZĄCYCH Z NIEGO ODPADÓW, JEŚLI WŁAŚCIWE

11. NAZWA I ADRES PODMIOTU ODPOWIEDZIALNEGO

Bayer AG
51368 Leverkusen
Niemcy

12. NUMER(Y) POZWOLENIA(Ń) NA DOPUSZCZENIE DO OBROTU

EU/1/08/472/022 100 tabletek powlekanych (10 x 10 x 1) (opakowanie zbiorcze) (blistry z folii PP/Aluminium)

13. NUMER SERII

Nr serii (Lot)

14. OGÓLNA KATEGORIA DOSTĘPNOŚCI

Produkt leczniczy wydawany na receptę

15. INSTRUKCJA UŻYCIA

16. INFORMACJA PODANA SYSTEMEM BRAILLE'A

Xarelto 10 mg

17. NIEPOWTARZALNY IDENTYFIKATOR – KOD 2D

18. NIEPOWTARZALNY IDENTYFIKATOR – DANE CZYTELNE DLA CZŁOWIEKA

MINIMUM INFORMACJI ZAMIESZCZANYCH NA BLISTRACH LUB OPAKOWANIACH FOLIOWYCH

BLISTER ZAWIERAJĄCY 10 TABLETEK DLA DAWKI 10 MG

1. NAZWA PRODUKTU LECZNICZEGO

Xarelto 10 mg tabletki
rywaroksaban

2. NAZWA PODMIOTU ODPOWIEDZIALNEGO

Bayer (logo)

3. TERMIN WAŻNOŚCI

EXP

4. NUMER SERII

Lot

5. INNE

MINIMUM INFORMACJI ZAMIESZCZANYCH NA BLISTRACH LUB OPAKOWANIACH FOLIOWYCH

BLISTER ZAWIERAJĄCY 14 TABLETEK DLA DAWKI 10 MG

1. NAZWA PRODUKTU LECZNICZEGO

Xarelto 10 mg tabletki
rywaroksaban

2. NAZWA PODMIOTU ODPOWIEDZIALNEGO

Bayer (logo)

3. TERMIN WAŻNOŚCI

EXP

4. NUMER SERII

Lot

5. INNE

pn.
wt.
śr.
czw.
pt.
sob.
ndz.

**INFORMACJE ZAMIESZCZANE NA OPAKOWANIACH ZEWNĘTRZNYCH ORAZ
OPAKOWANIACH BEZPOŚREDNICH**

PUDEŁKO ZEWNĘTRZNE I ETYKIETA DLA BUTELKI Z HDPE DLA DAWKI 10 MG

1. NAZWA PRODUKTU LECZNICZEGO

Xarelto 10 mg tabletki powlekane
rywaroksaban

2. ZAWARTOŚĆ SUBSTANCJI CZYNNEJ(YCH)

Każda tabletki powlekana zawiera 10 mg rywaroksabanu.

3. WYKAZ SUBSTANCJI POMOCNICZYCH

Zawiera laktozę. Należy zapoznać się z ulotką dla pacjenta.

4. POSTAĆ FARMACEUTYCZNA I ZAWARTOŚĆ OPAKOWANIA

100 tabletek powlekanych

5. SPOSÓB I DROGA(I) PODANIA

Należy zapoznać się z treścią ulotki przed zastosowaniem leku.
Podanie doustne.

**6. OSTRZEŻENIE DOTYCZĄCE PRZECHOWYWANIA PRODUKTU LECZNICZEGO
W MIEJSCU NIEWIDOCZNYM I NIEDOSTĘPNYM DLA DZIECI**

Lek przechowywać w miejscu niewidocznym i niedostępnym dla dzieci.

7. INNE OSTRZEŻENIA SPECJALNE, JEŚLI KONIECZNE

8. TERMIN WAŻNOŚCI

Termin ważności (EXP)

9. WARUNKI PRZECHOWYWANIA

10. SPECJALNE ŚRODKI OSTROŻNOŚCI DOTYCZĄCE USUWANIA NIEZUŻYTEGO PRODUKTU LECZNICZEGO LUB POCHODZĄCYCH Z NIEGO ODPADÓW, JEŚLI WŁAŚCIWE

11. NAZWA I ADRES PODMIOTU ODPOWIEDZIALNEGO

Bayer AG
51368 Leverkusen
Niemcy

12. NUMER(Y) POZWOLENIA(Ń) NA DOPUSZCZENIE DO OBROTU

EU/1/08/472/045 100 tabletek powlekanych (Butelka z HDPE)

13. NUMER SERII

Nr serii (Lot)

14. OGÓLNA KATEGORIA DOSTĘPNOŚCI

Produkt leczniczy wydawany na receptę (tylko na etykiecie butelki, nie dotyczy opakowania zewnętrznego)

15. INSTRUKCJA UŻYCIA

16. INFORMACJA PODANA SYSTEMEM BRAILLE’A

Xarelto 10 mg (tylko na opakowaniu zewnętrznym, nie dotyczy etykiety butelki)

17. NIEPOWTARZALNY IDENTYFIKATOR – KOD 2D

Obejmuje kod 2D będący nośnikiem niepowtarzalnego identyfikatora. (tylko na opakowaniu zewnętrznym, nie dotyczy etykiety butelki)

18. NIEPOWTARZALNY IDENTYFIKATOR – DANE CZYTELNE DLA CZŁOWIEKA

PC: (tylko na opakowaniu zewnętrznym, nie dotyczy etykiety butelki)
SN: (tylko na opakowaniu zewnętrznym, nie dotyczy etykiety butelki)
NN: (tylko na opakowaniu zewnętrznym, nie dotyczy etykiety butelki)

INFORMACJE ZAMIESZCZANE NA OPAKOWANIACH ZEWNĘTRZNYCH

PUDEŁKO ZEWNĘTRZNE OPAKOWANIA POJEDYNCZEGO DLA DAWKI 15 MG

1. NAZWA PRODUKTU LECZNICZEGO

Xarelto 15 mg tabletki powlekane
rywaroksaban

2. ZAWARTOŚĆ SUBSTANCJI CZYNNEJ(YCH)

Każda tabletki powlekana zawiera 15 mg rywaroksabanu.

3. WYKAZ SUBSTANCJI POMOCNICZYCH

Zawiera laktozę. Należy zapoznać się z ulotką dla pacjenta.

4. POSTAĆ FARMACEUTYCZNA I ZAWARTOŚĆ OPAKOWANIA

10 tabletek powlekanych
14 tabletek powlekanych
28 tabletek powlekanych
42 tabletki powlekane
98 tabletek powlekanych
10 x 1 tabletek powlekanych
100 x 1 tabletek powlekanych

5. SPOSÓB I DROGA(I) PODANIA

Należy zapoznać się z treścią ulotki przed zastosowaniem leku.
Podanie doustne.

**6. OSTRZEŻENIE DOTYCZĄCE PRZECHOWYWANIA PRODUKTU LECZNICZEGO
W MIEJSCU NIEWIDOCZNYM I NIEDOSTĘPNYM DLA DZIECI**

Lek przechowywać w miejscu niewidocznym i niedostępnym dla dzieci.

7. INNE OSTRZEŻENIA SPECJALNE, JEŚLI KONIECZNE

8. TERMIN WAŻNOŚCI

Termin ważności (EXP)

9. WARUNKI PRZECHOWYWANIA

10. SPECJALNE ŚRODKI OSTROŻNOŚCI DOTYCZĄCE USUWANIA NIEZUŻYTEGO PRODUKTU LECZNICZEGO LUB POCHODZĄCYCH Z NIEGO ODPADÓW, JEŚLI WŁAŚCIWE

11. NAZWA I ADRES PODMIOTU ODPOWIEDZIALNEGO

Bayer AG
51368 Leverkusen
Niemcy

12. NUMER(Y) POZWOLENIA(Ń) NA DOPUSZCZENIE DO OBROTU

EU/1/08/472/011 14 tabletek powlekanych (blistry z folii PP/Aluminium)
EU/1/08/472/012 28 tabletek powlekanych (blistry z folii PP/Aluminium)
EU/1/08/472/013 42 tabletki powlekane (blistry z folii PP/Aluminium)
EU/1/08/472/014 98 tabletek powlekanych (blistry z folii PP/Aluminium)
EU/1/08/472/015 10 x 1 tabletek powlekanych (blistry z folii PP/Aluminium)
EU/1/08/472/016 100 x 1 tabletek powlekanych (blistry z folii PP/Aluminium)
EU/1/08/472/038 10 tabletek powlekanych (blistry z folii PP/Aluminium)
EU/1/08/472/048 14 tabletek powlekanych (blistry z folii PVC/PVDC/Aluminium)

13. NUMER SERII

Nr serii (Lot)

14. OGÓLNA KATEGORIA DOSTĘPNOŚCI

15. INSTRUKCJA UŻYCIA

16. INFORMACJA PODANA SYSTEMEM BRAILLE’A

Xarelto 15 mg

17. NIEPOWTARZALNY IDENTYFIKATOR – KOD 2D

Obejmuje kod 2D będący nośnikiem niepowtarzalnego identyfikatora.

18. NIEPOWTARZALNY IDENTYFIKATOR – DANE CZYTELNE DLA CZŁOWIEKA

PC: {numer} [kod produktu]
SN: {numer} [numer seryjny]
NN: {numer} [krajowy numer refundacyjny lub inny krajowy numer identyfikujący produkt leczniczy]

INFORMACJE ZAMIESZCZANE NA OPAKOWANIACH ZEWNĘTRZNYCH

**PUDEŁKO ZEWNĘTRZNE OPAKOWANIA ZBIORCZEGO (ZAWIERAJĄCE BLUE BOX)
DLA DAWKI 15 MG**

1. NAZWA PRODUKTU LECZNICZEGO

Xarelto 15 mg tabletki powlekane
rywaroksaban

2. ZAWARTOŚĆ SUBSTANCJI CZYNNEJ(YCH)

Każda tabletki powlekana zawiera 15 mg rywaroksabanu.

3. WYKAZ SUBSTANCJI POMOCNICZYCH

Zawiera laktozę. Należy zapoznać się z ulotką dla pacjenta.

4. POSTAĆ FARMACEUTYCZNA I ZAWARTOŚĆ OPAKOWANIA

Opakowanie zbiorcze: 100 (10 opakowań po 10 x 1) tabletek powlekanych

5. SPOSÓB I DROGA(I) PODANIA

Należy zapoznać się z treścią ulotki przed zastosowaniem leku.
Podanie doustne.

**6. OSTRZEŻENIE DOTYCZĄCE PRZECHOWYWANIA PRODUKTU LECZNICZEGO
W MIEJSCU NIEWIDOCZNYM I NIEDOSTĘPNYM DLA DZIECI**

Lek przechowywać w miejscu niewidocznym i niedostępnym dla dzieci.

7. INNE OSTRZEŻENIA SPECJALNE, JEŚLI KONIECZNE

8. TERMIN WAŻNOŚCI

Termin ważności (EXP)

9. WARUNKI PRZECHOWYWANIA

10. SPECJALNE ŚRODKI OSTROŻNOŚCI DOTYCZĄCE USUWANIA NIEZUŻYTEGO PRODUKTU LECZNICZEGO LUB POCHODZĄCYCH Z NIEGO ODPADÓW, JEŚLI WŁAŚCIWE

11. NAZWA I ADRES PODMIOTU ODPOWIEDZIALNEGO

Bayer AG
51368 Leverkusen
Niemcy

12. NUMER(Y) POZWOLENIA(Ń) NA DOPUSZCZENIE DO OBROTU

EU/1/08/472/023 100 tabletek powlekanych (10 x 10 x 1) (opakowanie z biorcze) (blistry z folii PP/Aluminium)

13. NUMER SERII

Nr serii (Lot)

14. OGÓLNA KATEGORIA DOSTĘPNOŚCI

15. INSTRUKCJA UŻYCIA

16. INFORMACJA PODANA SYSTEMEM BRAILLE'A

Xarelto 15 mg

17. NIEPOWTARZALNY IDENTYFIKATOR – KOD 2D

Obejmuje kod 2D będący nośnikiem niepowtarzalnego identyfikatora.

18. NIEPOWTARZALNY IDENTYFIKATOR – DANE CZYTELNE DLA CZŁOWIEKA

PC: {numer} [kod produktu]

SN: {numer} [numer seryjny]

NN: {numer} [krajowy numer refundacyjny lub inny krajowy numer identyfikujący produkt leczniczy]

INFORMACJE ZAMIESZCZANE NA OPAKOWANIACH ZEWNĘTRZNYCH

OPAKOWANIE POJEDYNCZE OPAKOWANIA ZBIORCZEGO (NIEZAWIERAJĄCE BLUE BOX) DLA DAWKI 15 MG

1. NAZWA PRODUKTU LECZNICZEGO

Xarelto 15 mg tabletki powlekane
rywaroksaban

2. ZAWARTOŚĆ SUBSTANCJI CZYNNEJ(YCH)

Każda tabletki powlekana zawiera 15 mg rywaroksabanu.

3. WYKAZ SUBSTANCJI POMOCNICZYCH

Zawiera laktozę. Należy zapoznać się z ulotką dla pacjenta.

4. POSTAĆ FARMACEUTYCZNA I ZAWARTOŚĆ OPAKOWANIA

10 x 1 tabletek powlekanych
Opakowania pojedyncze nie podlegają indywidualnej sprzedaży

5. SPOSÓB I DROGA(I) PODANIA

Należy zapoznać się z treścią ulotki przed zastosowaniem leku.
Podanie doustne.

6. OSTRZEŻENIE DOTYCZĄCE PRZECHOWYWANIA PRODUKTU LECZNICZEGO W MIEJSCU NIEWIDOCZNYM I NIEDOSTĘPNYM DLA DZIECI

Lek przechowywać w miejscu niewidocznym i niedostępnym dla dzieci.

7. INNE OSTRZEŻENIA SPECJALNE, JEŚLI KONIECZNE

8. TERMIN WAŻNOŚCI

Termin ważności (EXP)

9. WARUNKI PRZECHOWYWANIA

10. SPECJALNE ŚRODKI OSTROŻNOŚCI DOTYCZĄCE USUWANIA NIEZUŻYTEGO PRODUKTU LECZNICZEGO LUB POCHODZĄCYCH Z NIEGO ODPADÓW, JEŚLI WŁAŚCIWE

11. NAZWA I ADRES PODMIOTU ODPOWIEDZIALNEGO

Bayer AG
51368 Leverkusen
Niemcy

12. NUMER(Y) POZWOLENIA(Ń) NA DOPUSZCZENIE DO OBROTU

EU/1/08/472/023 100 tabletek powlekanych (10 x 10 x 1) (opakowanie z biorcze) (blistry z folii PP/Aluminium)

13. NUMER SERII

Nr serii (Lot)

14. OGÓLNA KATEGORIA DOSTĘPNOŚCI

Produkt leczniczy wydawany na receptę

15. INSTRUKCJA UŻYCIA

16. INFORMACJA PODANA SYSTEMEM BRAILLE'A

Xarelto 15 mg

17. NIEPOWTARZALNY IDENTYFIKATOR – KOD 2D

18. NIEPOWTARZALNY IDENTYFIKATOR – DANE CZYTELNE DLA CZŁOWIEKA

**MINIMUM INFORMACJI ZAMIESZCZANYCH NA BLISTRACH LUB OPAKOWANIACH FOLIOWYCH
BLISTER PODZIELNY NA DAWKI POJEDYNCZE (10 X 1 TABLETEK) DLA DAWKI 15 MG**

1. NAZWA PRODUKTU LECZNICZEGO

Xarelto 15 mg tabletki
rywaroksaban

2. NAZWA PODMIOTU ODPOWIEDZIALNEGO

Bayer (logo)

3. TERMIN WAŻNOŚCI

EXP

4. NUMER SERII

Lot

5. INNE

MINIMUM INFORMACJI ZAMIESZCZANYCH NA BLISTRACH LUB OPAKOWANIACH FOLIOWYCH

BLISTER 14 TABLETEK DLA DAWKI 15 MG

1. NAZWA PRODUKTU LECZNICZEGO

Xarelto 15 mg tabletki
rywaroksaban

2. NAZWA PODMIOTU ODPOWIEDZIALNEGO

Bayer (logo)

3. TERMIN WAŻNOŚCI

EXP

4. NUMER SERII

Lot

5. INNE

pn.
wt.
śr.
czw.
pt.
sob.
ndz.

MINIMUM INFORMACJI ZAMIESZCZANYCH NA BLISTRACH LUB OPAKOWANIACH FOLIOWYCH

BLISTER 10 TABLETEK DLA DAWKI 15 MG

1. NAZWA PRODUKTU LECZNICZEGO

Xarelto 15 mg tabletki
rywaroksaban

2. NAZWA PODMIOTU ODPOWIEDZIALNEGO

Bayer (logo)

3. TERMIN WAŻNOŚCI

EXP

4. NUMER SERII

Lot

5. INNE

**INFORMACJE ZAMIESZCZANE NA OPAKOWANIACH ZEWNĘTRZNYCH ORAZ
OPAKOWANIACH BEZPOŚREDNICH**

PUDEŁKO ZEWNĘTRZNE I ETYKIETA DLA BUTELKI Z HDPE DLA DAWKI 15 MG

1. NAZWA PRODUKTU LECZNICZEGO

Xarelto 15 mg tabletki powlekane
rywaroksaban

2. ZAWARTOŚĆ SUBSTANCJI CZYNNEJ(YCH)

Każda tabletki powlekana zawiera 15 mg rywaroksabanu.

3. WYKAZ SUBSTANCJI POMOCNICZYCH

Zawiera laktozę. Należy zapoznać się z ulotką dla pacjenta.

4. POSTAĆ FARMACEUTYCZNA I ZAWARTOŚĆ OPAKOWANIA

100 tabletek powlekanych

5. SPOSÓB I DROGA(I) PODANIA

Należy zapoznać się z treścią ulotki przed zastosowaniem leku.
Podanie doustne.

**6. OSTRZEŻENIE DOTYCZĄCE PRZECHOWYWANIA PRODUKTU LECZNICZEGO
W MIEJSCU NIEWIDOCZNYM I NIEDOSTĘPNYM DLA DZIECI**

Lek przechowywać w miejscu niewidocznym i niedostępnym dla dzieci.

7. INNE OSTRZEŻENIA SPECJALNE, JEŚLI KONIECZNE

8. TERMIN WAŻNOŚCI

Termin ważności (EXP)

9. WARUNKI PRZECHOWYWANIA

10. SPECJALNE ŚRODKI OSTROŻNOŚCI DOTYCZĄCE USUWANIA NIEZUŻYTEGO PRODUKTU LECZNICZEGO LUB POCHODZĄCYCH Z NIEGO ODPADÓW, JEŚLI WŁAŚCIWE

11. NAZWA I ADRES PODMIOTU ODPOWIEDZIALNEGO

Bayer AG
51368 Leverkusen
Niemcy

12. NUMER(Y) POZWOLENIA(Ń) NA DOPUSZCZENIE DO OBROTU

EU/1/08/472/036 100 tabletek powlekanych (Butelka z HDPE)

13. NUMER SERII

Nr serii (Lot)

14. OGÓLNA KATEGORIA DOSTĘPNOŚCI

Produkt leczniczy wydawany na receptę (tylko na etykiecie butelki, nie dotyczy opakowania zewnętrznego)

15. INSTRUKCJA UŻYCIA

16. INFORMACJA PODANA SYSTEMEM BRAILLE’A

Xarelto 15 mg (tylko na opakowaniu zewnętrznym, nie dotyczy etykiety butelki)

17. NIEPOWTARZALNY IDENTYFIKATOR – KOD 2D

Obejmuje kod 2D będący nośnikiem niepowtarzalnego identyfikatora. (tylko na opakowaniu zewnętrznym, nie dotyczy etykiety butelki)

18. NIEPOWTARZALNY IDENTYFIKATOR – DANE CZYTELNE DLA CZŁOWIEKA

PC: {numer} [kod produktu] (tylko na opakowaniu zewnętrznym, nie dotyczy etykiety butelki)
SN: {numer} [numer seryjny] (tylko na opakowaniu zewnętrznym, nie dotyczy etykiety butelki)
NN: {numer} [krajowy numer refundacyjny lub inny krajowy numer identyfikujący produkt leczniczy] (tylko na opakowaniu zewnętrznym, nie dotyczy etykiety butelki)

INFORMACJE ZAMIESZCZANE NA OPAKOWANIACH ZEWNĘTRZNYCH

PUDEŁKO ZEWNĘTRZNE OPAKOWANIA POJEDYNCZEGO DLA DAWKI 20 MG

1. NAZWA PRODUKTU LECZNICZEGO

Xarelto 20 mg tabletki powlekane
rywaroksaban

2. ZAWARTOŚĆ SUBSTANCJI CZYNNEJ(YCH)

Każda tabletki powlekana zawiera 20 mg rywaroksabanu.

3. WYKAZ SUBSTANCJI POMOCNICZYCH

Zawiera laktozę. Należy zapoznać się z ulotką dla pacjenta.

4. POSTAĆ FARMACEUTYCZNA I ZAWARTOŚĆ OPAKOWANIA

10 tabletek powlekanych
14 tabletek powlekanych
28 tabletek powlekanych
98 tabletek powlekanych
10 x 1 tabletek powlekanych
100 x 1 tabletek powlekanych

5. SPOSÓB I DROGA(I) PODANIA

Należy zapoznać się z treścią ulotki przed zastosowaniem leku.
Podanie doustne.

**6. OSTRZEŻENIE DOTYCZĄCE PRZECHOWYWANIA PRODUKTU LECZNICZEGO
W MIEJSCU NIEWIDOCZNYM I NIEDOSTĘPNYM DLA DZIECI**

Lek przechowywać w miejscu niewidocznym i niedostępnym dla dzieci.

7. INNE OSTRZEŻENIA SPECJALNE, JEŚLI KONIECZNE

8. TERMIN WAŻNOŚCI

Termin ważności (EXP)

9. WARUNKI PRZECHOWYWANIA**10. SPECJALNE ŚRODKI OSTROŻNOŚCI DOTYCZĄCE USUWANIA NIEZUŻYTEGO PRODUKTU LECZNICZEGO LUB POCHODZĄCYCH Z NIEGO ODPADÓW, JEŚLI WŁAŚCIWE****11. NAZWA I ADRES PODMIOTU ODPOWIEDZIALNEGO**

Bayer AG
51368 Leverkusen
Niemcy

12. NUMER(Y) POZWOLENIA(Ń) NA DOPUSZCZENIE DO OBROTU

EU/1/08/472/017	14 tabletek powlekanych	(blistry z folii PP/Aluminium)
EU/1/08/472/018	28 tabletek powlekanych	(blistry z folii PP/Aluminium)
EU/1/08/472/019	98 tabletek powlekanych	(blistry z folii PP/Aluminium)
EU/1/08/472/020	10 x 1 tabletek powlekanych	(blistry z folii PP/Aluminium)
EU/1/08/472/021	100 x 1 tabletek powlekanych	(blistry z folii PP/Aluminium)
EU/1/08/472/039	10 tabletek powlekanych	(blistry z folii PP/Aluminium)
EU/1/08/472/049	14 tabletek powlekanych	(blistry z folii PVC/PVDC/Aluminium))

13. NUMER SERII

Nr serii (Lot)

14. OGÓLNA KATEGORIA DOSTĘPNOŚCI**15. INSTRUKCJA UŻYCIA****16. INFORMACJA PODANA SYSTEMEM BRAILLE’A**

Xarelto 20 mg

17. NIEPOWTARZALNY IDENTYFIKATOR – KOD 2D

Obejmuje kod 2D będący nośnikiem niepowtarzalnego identyfikatora.

18. NIEPOWTARZALNY IDENTYFIKATOR – DANE CZYTELNE DLA CZŁOWIEKA

PC: {numer} [kod produktu]

SN: {numer} [numer seryjny]

NN: {numer} [krajowy numer refundacyjny lub inny krajowy numer identyfikujący produkt leczniczy]

INFORMACJE ZAMIESZCZANE NA OPAKOWANIACH ZEWNĘTRZNYCH

**PUDEŁKO ZEWNĘTRZNE OPAKOWANIA ZBIORCZEGO (ZAWIERAJĄCE BLUE BOX)
DLA DAWKI 20 MG**

1. NAZWA PRODUKTU LECZNICZEGO

Xarelto 20 mg tabletki powlekane
rywaroksaban

2. ZAWARTOŚĆ SUBSTANCJI CZYNNEJ(YCH)

Każda tabletki powlekana zawiera 20 mg rywaroksabanu.

3. WYKAZ SUBSTANCJI POMOCNICZYCH

Zawiera laktozę. Należy zapoznać się z ulotką dla pacjenta.

4. POSTAĆ FARMACEUTYCZNA I ZAWARTOŚĆ OPAKOWANIA

Opakowanie zbiorcze: 100 (10 opakowań po 10 x 1) tabletek powlekanych

5. SPOSÓB I DROGA(I) PODANIA

Należy zapoznać się z treścią ulotki przed zastosowaniem leku.
Podanie doustne.

**6. OSTRZEŻENIE DOTYCZĄCE PRZECHOWYWANIA PRODUKTU LECZNICZEGO
W MIEJSCU NIEWIDOCZNYM I NIEDOSTĘPNYM DLA DZIECI**

Lek przechowywać w miejscu niewidocznym i niedostępnym dla dzieci.

7. INNE OSTRZEŻENIA SPECJALNE, JEŚLI KONIECZNE

8. TERMIN WAŻNOŚCI

Termin ważności (EXP)

9. WARUNKI PRZECHOWYWANIA

10. SPECJALNE ŚRODKI OSTROŻNOŚCI DOTYCZĄCE USUWANIA NIEZUŻYTEGO PRODUKTU LECZNICZEGO LUB POCHODZĄCYCH Z NIEGO ODPADÓW, JEŚLI WŁAŚCIWE

11. NAZWA I ADRES PODMIOTU ODPOWIEDZIALNEGO

Bayer AG
51368 Leverkusen
Niemcy

12. NUMER(Y) POZWOLENIA(Ń) NA DOPUSZCZENIE DO OBROTU

EU/1/08/472/024 100 tabletek powlekanych (10 x 10 x 1) (opakowanie zbiorcze) (blistry z folii PP/Aluminium)

13. NUMER SERII

Nr serii (Lot)

14. OGÓLNA KATEGORIA DOSTĘPNOŚCI

15. INSTRUKCJA UŻYCIA

16. INFORMACJA PODANA SYSTEMEM BRAILLE'A

Xarelto 20 mg

17. NIEPOWTARZALNY IDENTYFIKATOR – KOD 2D

Obejmuje kod 2D będący nośnikiem niepowtarzalnego identyfikatora.

18. NIEPOWTARZALNY IDENTYFIKATOR – DANE CZYTELNE DLA CZŁOWIEKA

PC: {numer} [kod produktu]

SN: {numer} [numer seryjny]

NN: {numer} [krajowy numer refundacyjny lub inny krajowy numer identyfikujący produkt leczniczy]

INFORMACJE ZAMIESZCZANE NA OPAKOWANIACH ZEWNĘTRZNYCH

OPAKOWANIE POJEDYNCZE OPAKOWANIA ZBIORCZEGO (NIEZAWIERAJĄCE BLUE BOX) DLA DAWKI 20 MG

1. NAZWA PRODUKTU LECZNICZEGO

Xarelto 20 mg tabletki powlekane
rywaroksaban

2. ZAWARTOŚĆ SUBSTANCJI CZYNNEJ(YCH)

Każda tabletki powlekana zawiera 20 mg rywaroksabanu.

3. WYKAZ SUBSTANCJI POMOCNICZYCH

Zawiera laktozę. Należy zapoznać się z ulotką dla pacjenta.

4. POSTAĆ FARMACEUTYCZNA I ZAWARTOŚĆ OPAKOWANIA

10 x 1 tabletek powlekanych
Opakowania pojedyncze nie podlegają indywidualnej sprzedaży

5. SPOSÓB I DROGA(I) PODANIA

Należy zapoznać się z treścią ulotki przed zastosowaniem leku.
Podanie doustne.

6. OSTRZEŻENIE DOTYCZĄCE PRZECHOWYWANIA PRODUKTU LECZNICZEGO W MIEJSCU NIEWIDOCZNYM I NIEDOSTĘPNYM DLA DZIECI

Lek przechowywać w miejscu niewidocznym i niedostępnym dla dzieci.

7. INNE OSTRZEŻENIA SPECJALNE, JEŚLI KONIECZNE

8. TERMIN WAŻNOŚCI

Termin ważności (EXP)

9. WARUNKI PRZECHOWYWANIA

10. SPECJALNE ŚRODKI OSTROŻNOŚCI DOTYCZĄCE USUWANIA NIEZUŻYTEGO PRODUKTU LECZNICZEGO LUB POCHODZĄCYCH Z NIEGO ODPADÓW, JEŚLI WŁAŚCIWE

11. NAZWA I ADRES PODMIOTU ODPOWIEDZIALNEGO

Bayer AG
51368 Leverkusen
Niemcy

12. NUMER(Y) POZWOLENIA(Ń) NA DOPUSZCZENIE DO OBROTU

EU/1/08/472/024 100 tabletek powlekanych (10 x 10 x 1) (opakowanie zbiorcze) (blistry z folii PP/Aluminium)

13. NUMER SERII

Nr serii (Lot)

14. OGÓLNA KATEGORIA DOSTĘPNOŚCI

Produkt leczniczy wydawany na receptę

15. INSTRUKCJA UŻYCIA

16. INFORMACJA PODANA SYSTEMEM BRAILLE'A

Xarelto 20 mg

17. NIEPOWTARZALNY IDENTYFIKATOR – KOD 2D

18. NIEPOWTARZALNY IDENTYFIKATOR – DANE CZYTELNE DLA CZŁOWIEKA

MINIMUM INFORMACJI ZAMIESZCZANYCH NA BLISTRACH LUB OPAKOWANIACH FOLIOWYCH

BLISTER PODZIELNY NA DAWKI POJEDYNCZE (10 X 1 TABLETEK) DLA DAWKI 20 MG

1. NAZWA PRODUKTU LECZNICZEGO

Xarelto 20 mg tabletki
rywaroksaban

2. NAZWA PODMIOTU ODPOWIEDZIALNEGO

Bayer (logo)

3. TERMIN WAŻNOŚCI

EXP

4. NUMER SERII

Lot

5. INNE

MINIMUM INFORMACJI ZAMIESZCZANYCH NA BLISTRACH LUB OPAKOWANIACH FOLIOWYCH

BLISTER 14 TABLETEK DLA DAWKI 20 MG

1. NAZWA PRODUKTU LECZNICZEGO

Xarelto 20 mg tabletki
rywaroksaban

2. NAZWA PODMIOTU ODPOWIEDZIALNEGO

Bayer (logo)

3. TERMIN WAŻNOŚCI

EXP

4. NUMER SERII

Lot

5. INNE

pn.
wt.
śr.
czw.
pt.
sob.
ndz.

MINIMUM INFORMACJI ZAMIESZCZANYCH NA BLISTRACH LUB OPAKOWANIACH FOLIOWYCH

BLISTER 10 TABLETEK DLA DAWKI 20 MG

1. NAZWA PRODUKTU LECZNICZEGO

Xarelto 20 mg tabletki
rywaroksaban

2. NAZWA PODMIOTU ODPOWIEDZIALNEGO

Bayer (logo)

3. TERMIN WAŻNOŚCI

EXP

4. NUMER SERII

Lot

5. INNE

**INFORMACJE ZAMIESZCZANE NA OPAKOWANIACH ZEWNĘTRZNYCH ORAZ
OPAKOWANIACH BEZPOŚREDNICH**

PUDEŁKO ZEWNĘTRZNE I ETYKIETA DLA BUTELKI Z HDPE DLA DAWKI 20 MG

1. NAZWA PRODUKTU LECZNICZEGO

Xarelto 20 mg tabletki powlekane
rywaroksaban

2. ZAWARTOŚĆ SUBSTANCJI CZYNNEJ(YCH)

Każda tabletki powlekana zawiera 20 mg rywaroksabanu.

3. WYKAZ SUBSTANCJI POMOCNICZYCH

Zawiera laktozę. Należy zapoznać się z ulotką dla pacjenta.

4. POSTAĆ FARMACEUTYCZNA I ZAWARTOŚĆ OPAKOWANIA

100 tabletek powlekanych

5. SPOSÓB I DROGA(I) PODANIA

Należy zapoznać się z treścią ulotki przed zastosowaniem leku.
Podanie doustne.

**6. OSTRZEŻENIE DOTYCZĄCE PRZECHOWYWANIA PRODUKTU LECZNICZEGO
W MIEJSCU NIEWIDOCZNYM I NIEDOSTĘPNYM DLA DZIECI**

Lek przechowywać w miejscu niewidocznym i niedostępnym dla dzieci.

7. INNE OSTRZEŻENIA SPECJALNE, JEŚLI KONIECZNE

8. TERMIN WAŻNOŚCI

Termin ważności (EXP)

9. WARUNKI PRZECHOWYWANIA

10. SPECJALNE ŚRODKI OSTROŻNOŚCI DOTYCZĄCE USUWANIA NIEZUŻYTEGO PRODUKTU LECZNICZEGO LUB POCHODZĄCYCH Z NIEGO ODPADÓW, JEŚLI WŁAŚCIWE

11. NAZWA I ADRES PODMIOTU ODPOWIEDZIALNEGO

Bayer AG
51368 Leverkusen
Niemcy

12. NUMER(Y) POZWOLENIA(Ń) NA DOPUSZCZENIE DO OBROTU

EU/1/08/472/037 100 tabletek powlekanych (Butelka z HDPE)

13. NUMER SERII

Nr serii (Lot)

14. OGÓLNA KATEGORIA DOSTĘPNOŚCI

Produkt leczniczy wydawany na receptę (tylko na etykiecie butelki, nie dotyczy opakowania zewnętrznego)

15. INSTRUKCJA UŻYCIA

16. INFORMACJA PODANA SYSTEMEM BRAILLE’A

Xarelto 20 mg (tylko na opakowaniu zewnętrznym, nie dotyczy etykiety butelki)

17. NIEPOWTARZALNY IDENTYFIKATOR – KOD 2D

Obejmuje kod 2D będący nośnikiem niepowtarzalnego identyfikatora. (tylko na opakowaniu zewnętrznym, nie dotyczy etykiety butelki)

18. NIEPOWTARZALNY IDENTYFIKATOR – DANE CZYTELNE DLA CZŁOWIEKA

PC: {numer} [kod produktu] (tylko na opakowaniu zewnętrznym, nie dotyczy etykiety butelki)
SN: {numer} [numer seryjny] (tylko na opakowaniu zewnętrznym, nie dotyczy etykiety butelki)
NN: {numer} [krajowy numer refundacyjny lub inny krajowy numer identyfikujący produkt leczniczy] (tylko na opakowaniu zewnętrznym, nie dotyczy etykiety butelki)

INFORMACJE ZAMIESZCZANE NA OPAKOWANIACH ZEWNĘTRZNYCH

PUDEŁKO ZEWNĘTRZNE OPAKOWANIA ROZPOCZYNAJĄCEGO LECZENIE (42 TABLETKI POWLEKANE 15 MG I 7 TABLETEK POWLEKANYCH 20 MG) (ZAWIERAJĄCE BLUE BOX)

1. NAZWA PRODUKTU LECZNICZEGO

Xarelto 15 mg
Xareltio 20 mg
tabletki powlekane
rywaroksaban

2. ZAWARTOŚĆ SUBSTANCJI CZYNNEJ(YCH)

Każda czerwona tabletki powlekana przeznaczona na 1,2 i 3 tydzień zawiera 15 mg rywaroksabanu. Każda brązowoczerwona tabletki powlekana przeznaczona na 4 tydzień zawiera 20 mg rywaroksabanu.

3. WYKAZ SUBSTANCJI POMOCNICZYCH

Zawiera laktozę. Należy zapoznać się z ulotką dla pacjenta.

4. POSTAĆ FARMACEUTYCZNA I ZAWARTOŚĆ OPAKOWANIA

Każde opakowanie z 49 tabletkami powlekanymi zawiera:
42 tabletki powlekane po 15 mg rywaroksabanu.
7 tabletek powlekanych po 20 mg rywaroksabanu.

5. SPOSÓB I DROGA(I) PODANIA

Należy zapoznać się z treścią ulotki przed zastosowaniem leku.
Podanie doustne.

Opakowanie rozpoczynające leczenie

Opakowanie rozpoczynające leczenie przeznaczone jest tylko na pierwsze 4 tygodnie leczenia.

DAWKOWANIE:

Dzień 1 do 21: jedna tabletki po 15 mg dwa razy na dobę (jedna tabletki 15 mg rano i jedna tabletki wieczorem) razem z jedzeniem.

Od dnia 22: jedna tabletki po 20 mg raz na dobę (przyjmowana o tej samej porze każdego dnia) razem z jedzeniem.

Dzień 1 do 21: 15 mg 1 tabletki dwa razy na dobę (jedna tabletki 15 mg rano i jedna tabletki wieczorem) razem z jedzeniem.

Od dnia 22: 20 mg 1 tabletki raz na dobę (przyjmowana o tej samej porze każdego dnia) razem z jedzeniem.

6. OSTRZEŻENIE DOTYCZĄCE PRZECHOWYWANIA PRODUKTU LECZNICZEGO W MIEJSCU NIEWIDOCZNYM I NIEDOSTĘPNYM DLA DZIECI

Lek przechowywać w miejscu niewidocznym i niedostępnym dla dzieci.

7. INNE OSTRZEŻENIA SPECJALNE, JEŚLI KONIECZNE

8. TERMIN WAŻNOŚCI

Termin ważności (EXP)

9. WARUNKI PRZECHOWYWANIA

10. SPECJALNE ŚRODKI OSTROŻNOŚCI DOTYCZĄCE USUWANIA NIEZUŻYTEGO PRODUKTU LECZNICZEGO LUB POCHODZĄCYCH Z NIEGO ODPADÓW, JEŚLI WŁAŚCIWE

11. NAZWA I ADRES PODMIOTU ODPOWIEDZIALNEGO

Bayer AG
51368 Leverkusen
Niemcy

12. NUMER(Y) POZWOLENIA(Ń) NA DOPUSZCZENIE DO OBROTU

EU/1/08/472/040 42 tabletki powlekane po 15 mg rywaroksabanu i
7 tabletek powlekanych po 20 mg rywaroksabanu
(opakowanie rozpoczynające leczenie)

13. NUMER SERII

Nr serii (Lot)

14. OGÓLNA KATEGORIA DOSTĘPNOŚCI

15. INSTRUKCJA UŻYCIA

16. INFORMACJA PODANA SYSTEMEM BRAILLE'A

Xarelto 15 mg
Xarelto 20 mg

17. NIEPOWTARZALNY IDENTYFIKATOR – KOD 2D

Obejmuje kod 2D będący nośnikiem niepowtarzalnego identyfikatora.

18. NIEPOWTARZALNY IDENTYFIKATOR – DANE CZYTELNE DLA CZŁOWIEKA

PC: {numer} [kod produktu]

SN: {numer} [numer seryjny]

NN: {numer} [krajowy numer refundacyjny lub inny krajowy numer identyfikujący produkt leczniczy]

INFORMACJE ZAMIESZCZANE NA OPAKOWANIACH ZEWNĘTRZNYCH

OPAKOWANIE ROZPOCZYNAJĄCE LECZENIE TYPU „PORTFELIK” (42 TABLETKI POWLEKANE 15 MG I 7 TABLETEK POWLEKANYCH 20 MG) (NIEZAWIERAJĄCE BLUE BOX)

1. NAZWA PRODUKTU LECZNICZEGO

Xarelto 15 mg
Xarelto 20 mg
tabletki powlekane
rywaroksaban

2. ZAWARTOŚĆ SUBSTANCJI CZYNNEJ(YCH)

Każda czerwona tabletki powlekana przeznaczona na 1,2 i 3 tydzień zawiera 15 mg rywaroksabanu.
Każda brązowoczerwona tabletki powlekana przeznaczona na 4 tydzień zawiera 20 mg rywaroksabanu.

3. WYKAZ SUBSTANCJI POMOCNICZYCH

Zawiera laktozę. Należy zapoznać się z ulotką dla pacjenta.

4. POSTAĆ FARMACEUTYCZNA I ZAWARTOŚĆ OPAKOWANIA

Każde opakowanie z 49 tabletkami powlekanymi zawiera:
42 tabletki powlekane po 15 mg rywaroksabanu.
7 tabletek powlekanych po 20 mg rywaroksabanu.

5. SPOSÓB I DROGA(I) PODANIA

Należy zapoznać się z treścią ulotki przed zastosowaniem leku.
Podanie doustne.

Opakowanie rozpoczynające leczenie

Opakowanie rozpoczynające leczenie przeznaczone jest tylko na pierwsze 4 tygodnie leczenia.

Dzień 1 do 21: 15 mg 1 tabletki dwa razy na dobę (jedna tabletki 15 mg rano i jedna tabletki wieczorem) razem z jedzeniem.

Od dnia 22: 20 mg 1 tabletki raz na dobę (przyjmowana o tej samej porze każdego dnia) razem z jedzeniem.

DAWKOWANIE I SCHEMAT DAWKOWANIA:

Dzień 1 do 21: Jedna tabletki po 15 mg dwa razy na dobę (jedna tabletki 15 mg rano i jedna tabletki wieczorem).

Od dnia 22: Jedna tabletki po 20 mg raz na dobę (przyjmowana o tej samej porze każdego dnia).

Rozpoczęcie leczenia Xarelto 15 mg dwa razy na dobę Pierwsze 3 tygodnie
Kontynuacja leczenia Xarelto 20 mg raz na dobę Od 4 tygodnia W celu
kontynuacji leczenia należy skonsultować się z lekarzem
Przyjmować z jedzeniem.

Xarelto 15 mg
Rozpoczęcie leczenia
15 mg
Dwa razy na dobę
Data rozpoczęcia
TYDZIEŃ 1, TYDZIEŃ 2, TYDZIEŃ 3
DZIEŃ 1 2 3 4 5 6 7 8 9 10 11 12 13 14 15 16 17 18 19 20 21

Piktogram słońca
Piktogram księżyca

Zmiana dawkowania
Xarelto 20 mg
20 mg
Raz na dobę
Przyjmowana o tej samej porze każdego dnia
Data zmiany dawkowania
TYDZIEŃ 4
DZIEŃ 22 DZIEŃ 23 DZIEŃ 24 DZIEŃ 25 DZIEŃ 26 DZIEŃ 27 DZIEŃ 28

6. OSTRZEŻENIE DOTYCZĄCE PRZECHOWYWANIA PRODUKTU LECZNICZEGO W MIEJSCU NIEWIDOCZNYM I NIEDOSTĘPNYM DLA DZIECI

Lek przechowywać w miejscu niewidocznym i niedostępnym dla dzieci.

7. INNE OSTRZEŻENIA SPECJALNE, JEŚLI KONIECZNE

8. TERMIN WAŻNOŚCI

(EXP)

9. WARUNKI PRZECHOWYWANIA

10. SPECJALNE ŚRODKI OSTROŻNOŚCI DOTYCZĄCE USUWANIA NIEZUŻYTEGO PRODUKTU LECZNICZEGO LUB POCHODZĄCYCH Z NIEGO ODPADÓW, JEŚLI WŁAŚCIWE

11. NAZWA I ADRES PODMIOTU ODPOWIEDZIALNEGO

Bayer AG
51368 Leverkusen
Niemcy

12. NUMER(Y) POZWOLENIA(Ń) NA DOPUSZCZENIE DO OBROTU

EU/1/08/472/040

42 tabletki powlekane po 15 mg rywaroksabanu i
7 tabletek powlekanych po 20 mg rywaroksabanu
(opakowanie rozpoczynające leczenie)

13. NUMER SERII

(Lot)

14. OGÓLNA KATEGORIA DOSTĘPNOŚCI

Produkt leczniczy wydawany na receptę

15. INSTRUKCJA UŻYCIA

16. INFORMACJA PODANA SYSTEMEM BRAILLE'A

Zaakceptowano uzasadnienie braku informacji systemem Braille'a.

17. NIEPOWTARZALNY IDENTYFIKATOR – KOD 2D

18. NIEPOWTARZALNY IDENTYFIKATOR – DANE CZYTELNE DLA CZŁOWIEKA

MINIMUM INFORMACJI ZAMIESZCZANYCH NA BLISTRACH LUB OPAKOWANIACH FOLIOWYCH

BLISTER OPAKOWANIA ROZPOCZYNAJĄCEGO LECZENIE W OPAKOWANIU TYPU „PORTFELIK” (42 TABLETKI POWLEKANE 15 MG I 7 TABLETEK POWLEKANYCH 20 MG)

1. NAZWA PRODUKTU LECZNICZEGO

Xarelto 15 mg tabletki
Xarelto 20 mg tabletki
rywaroksaban

2. NAZWA PODMIOTU ODPOWIEDZIALNEGO

Bayer (logo)

3. TERMIN WAŻNOŚCI

EXP

4. NUMER SERII

Lot

5. INNE

KARTA PACJENTA

Karta Pacjenta
Logo (Bayer)

Xarelto 2,5 mg (pole do zaznaczenia przepisanej dawki)
Xarelto 10 mg (pole do zaznaczenia przepisanej dawki)
Xarelto 15 mg (pole do zaznaczenia przepisanej dawki)
Xarelto 20 mg (pole do zaznaczenia przepisanej dawki)

- Kartę należy zawsze przechowywać przy sobie
- Kartę należy pokazywać przed leczeniem każdemu lekarzowi lub dentyście

Jestem poddawany(-a) leczeniu przeciwzakrzepowemu lekiem Xarelto (rywaroksaban).

Imię i nazwisko:

Adres:

Data urodzenia:

Masa ciała:

Inne leki/choroby:

W nagłym przypadku należy powiadomić:

Imię i nazwisko lekarza:

Telefon lekarza:

Pieczętka lekarza:

Należy również powiadomić:

Imię i nazwisko:

Pokrewieństwo:

Telefon:

Informacja dla lekarza

Wskaźnik INR nie jest właściwy do pomiaru aktywności przeciwzakrzepowej leku Xarelto i z tego powodu INR nie może służyć do monitorowania leczenia Xarelto.

Co należy wiedzieć o leku Xarelto?

- Lek Xarelto rozrzedza krew, dzięki czemu zapobiega powstawaniu niebezpiecznych zakrzepów krwi
- Lek Xarelto należy przyjmować dokładnie zgodnie z zaleceniami lekarza. W celu zapewnienia najlepszej ochrony przed powstaniem zakrzepów krwi, nigdy **nie należy pomijać dawki**.
- Nie wolno przerywać przyjmowania leku Xarelto bez uprzedniej konsultacji z lekarzem, ponieważ ryzyko powstania zakrzepów krwi może się zwiększyć.
- Przed rozpoczęciem przyjmowania leku Xarelto należy powiedzieć lekarzowi o wszystkich lekach przyjmowanych obecnie lub ostatnio a także o lekach, które pacjent planuje przyjmować.
- Należy poinformować lekarza, że pacjent przyjmuje lek Xarelto przed każdą operacją lub zabiegiem inwazyjnym.

Kiedy należy zasięgnąć porady lekarza?

Podczas przyjmowania leków rozrzedzających krew, takich jak Xarelto, ważne jest, aby być świadomym możliwych działań niepożądanych. Krwawienie jest najczęstszym działaniem niepożądanym. Nie rozpoczynać przyjmowania leku Xarelto bez wcześniejszej konsultacji z lekarzem, jeśli pacjent wie, że jest w grupie zwiększonego ryzyka wystąpienia krwawienia.

Należy niezwłocznie powiadomić lekarza, jeśli u pacjenta wystąpią jakiegokolwiek objawy przedmiotowe lub podmiotowe krwawienia, takie jak wymienione poniżej:

- ból,
- obrzęk lub dyskomfort,
- ból głowy, zawroty głowy lub osłabienie,
- nadmierna skłonność do powstawania siniaków, krwawienia z nosa, krwawienia z dziąseł oraz ze skaleczeń, które nie ustają przez długi czas,
- krwawienie miesiączkowe lub krwawienie z pochwy o większym nasileniu niż normalnie,
- krew w moczu która może dać różowe lub brązowe zabarwienie moczu, czerwone lub czarne zabarwienie stolca,
- odkrztuszanie krwi lub wymiotowanie krwią lub treścią przypominającą fusy od kawy.

Jak przyjmować lek Xarelto?

W celu zapewnienia optymalnej ochrony lek Xarelto

- 2,5 mg można przyjmować z jedzeniem lub bez jedzenia
- 10 mg można przyjmować z jedzeniem lub bez jedzenia
- 15 mg trzeba przyjmować z jedzeniem
- 20 mg trzeba przyjmować z jedzeniem.

B. ULOTKA DLA PACJENTA

Ulotka dołączona do opakowania: informacja dla użytkownika

Xarelto 2,5 mg tabletki powlekane

rywaroksaban

▼ Niniejszy produkt leczniczy będzie dodatkowo monitorowany. Umożliwi to szybkie zidentyfikowanie nowych informacji o bezpieczeństwie. Użytkownik leku też może w tym pomóc, zgłaszając wszelkie działania niepożądane, które wystąpiły po zastosowaniu leku. Aby dowiedzieć się, jak zgłaszać działania niepożądane – patrz punkt 4.

Należy zapoznać się z treścią ulotki przed zażyciem leku ponieważ zawiera ona informacje ważne dla pacjenta.

- Należy zachować tę ulotkę, aby w razie potrzeby móc ją ponownie przeczytać.
- Należy zwrócić się do lekarza lub farmaceuty w razie jakichkolwiek dalszych wątpliwości.
- Lek ten przepisano ściśle określonej osobie. Nie należy go przekazywać innym. Lek może zaszkodzić innej osobie, nawet jeśli objawy jej choroby są takie same.
- Jeśli wystąpią jakiegokolwiek objawy niepożądane, w tym wszelkie możliwe objawy niepożądane niewymienione w ulotce, należy powiedzieć o tym lekarzowi lub farmaceucie. Patrz punkt 4.

Spis treści ulotki

1. Co to jest lek Xarelto i w jakim celu się go stosuje
2. Informacje ważne przed przyjęciem leku Xarelto
3. Jak przyjmować lek Xarelto
4. Możliwe działania niepożądane
5. Jak przechowywać lek Xarelto
6. Zawartość opakowania i inne informacje

1. Co to jest lek Xarelto i w jakim celu się go stosuje

Pacjentowi podano lek Xarelto, ponieważ

- zdiagnozowano u niego ostry zespół wieńcowy (stan obejmujący zawał serca i niestabilną dławicę piersiową, ostry ból w klatce piersiowej) oraz stwierdzono podwyższone stężenie biomarkerów sercowych.

Lek Xarelto zmniejsza u osób dorosłych ryzyko wystąpienia kolejnego zawału serca lub zmniejsza ryzyko śmierci z powodu choroby związanej z sercem lub naczyniami krwionośnymi.

Lek Xarelto nie będzie podawany pacjentowi jako jedyny lek. Lekarz zleci pacjentowi przyjmowanie również:

- kwasu acetylosalicylowego lub
- kwasu acetylosalicylowego i klopidogrelu lub tyklopidyny.

lub

- zdiagnozowano u niego duże ryzyko wystąpienia zakrzepu krwi ze względu na chorobę wieńcową lub chorobę tętnic obwodowych, która powoduje objawy.

Lek Xarelto zmniejsza u osób dorosłych ryzyko wystąpienia zakrzepów krwi (zdarzenia zakrzepowe na podłożu miażdżycowym).

Lek Xarelto nie będzie podawany pacjentowi jako jedyny lek. Lekarz zleci pacjentowi przyjmowanie również kwasu acetylosalicylowego.

Lek Xarelto zawiera substancję czynną rywaroksaban i należy do grupy zwanej lekami przeciwzakrzepowymi. Jego działanie polega na blokowaniu czynnika krzepnięcia krwi (czynnik Xa) i przez to zmniejszaniu tendencji do tworzenia się zakrzepów krwi.

2. Informacje ważne przed przyjęciem leku Xarelto

Kiedy nie przyjmować leku Xarelto

- jeśli pacjent ma uczulenie na rywaroksaban lub którykolwiek z pozostałych składników tego leku (wymienionych w punkcie 6)
- jeśli u pacjenta występuje nadmierne krwawienie
- jeśli u pacjenta występuje choroba lub stan narządu ciała prowadzące do zwiększonego ryzyka poważnego krwawienia (np., wrzód żołądka, uraz lub krwawienie do mózgu, ostatnio przebyty zabieg chirurgiczny mózgu lub oczu)
- jeśli pacjent przyjmuje inne leki zapobiegające krzepnięciu krwi (np. warfaryna, dabigatran, apiksaban lub heparyna), z wyjątkiem zmiany leczenia przeciwzakrzepowego lub jeśli heparyna podawana jest w celu utrzymania drożności cewnika w żyłę lub tętnicy.
- jeśli u pacjenta stwierdzono ostry zespół wieńcowy i miał uprzednio krwawienie lub zakrzep krwi w mózgu (udar mózgu)
- jeśli u pacjenta stwierdzono chorobę wieńcową lub chorobę tętnic obwodowych i wcześniej wystąpiło u niego krwawienie w mózgu (udar) lub doszło do zablokowania małych tętnic dostarczających krew do tkanek w głębokich strukturach mózgu (udar zatokowy) lub jeśli pacjent miał uprzednio zakrzep krwi w mózgu (udar mózgu niedokrwienny, niezatokowy) w ciągu ostatniego miesiąca)
- jeśli u pacjenta występuje choroba wątroby, która prowadzi do zwiększonego ryzyka krwawienia
- jeśli pacjentka jest w ciąży lub karmi piersią

Nie wolno stosować leku Xarelto, a także należy poinformować lekarza, jeżeli pacjent przypuszcza, że zaistniały u niego opisane powyżej okoliczności.

Ostrzeżenia i środki ostrożności

Przed rozpoczęciem przyjmowania leku Xarelto należy zwrócić się do lekarza lub farmaceuty. Lek Xarelto nie powinien być stosowany w połączeniu z innymi niż kwas acetylosalicylowy, kłopidogrel czy tyklopidyna, lekami hamującymi krzepnięcie krwi, takimi jak prasugrel lub tikagrelor.

Kiedy zachować szczególną ostrożność stosując lek Xarelto

- jeśli u pacjenta występuje **zwiększone ryzyko krwawienia**, w takich stanach, jak:
 - ciężka choroba nerek, ponieważ czynność nerek może mieć wpływ na ilość leku oddziałującego w organizmie pacjenta
 - przyjmowanie innych leków zapobiegających krzepnięciu krwi (np. warfaryna, dabigatran apiksaban lub heparyna) przy zmianie leczenia przeciwzakrzepowego lub kiedy heparyna podawana jest w celu utrzymania drożności cewnika w żyłę lub tętnicy (patrz punkt „Inne leki i Xarelto”)
 - zaburzenia krzepnięcia krwi
 - bardzo podwyższone ciśnienie tętnicze krwi, które nie zmniejsza się pomimo stosowania leków
 - choroby żołądka lub jelit, które mogą powodować krwawienie np. zapalenie jelit i żołądka lub zapalenie przełyku (gardło i przełyk) np. z powodu choroby refluksowej przełyku (cofanie się kwasu żołądkowego do przełyku)
 - choroba naczyń krwionośnych tylnej części gałek ocznych (retinopatia)
 - choroba płuc, w której oskrzela są rozszerzone i wypełnione ropą (rozstrzenie oskrzelowe) lub wcześniejsze krwawienie z płuc
 - jeśli pacjent jest w wieku powyżej 75 lat
 - jeśli pacjent waży 60 kg lub mniej
- u pacjentów z protezami zastawek,
- jeśli u pacjenta występuje zaburzenie zwane zespołem antyfosfolipidowym (zaburzenie układu odpornościowego powodujące zwiększone ryzyko powstawania zakrzepów), pacjent powinien powiadomić o tym lekarza, który podejmie decyzję o ewentualnej zmianie leczenia.

Jeśli pacjent przypuszcza, że istnieją u niego opisane powyżej stany należy poinformować lekarza przed zastosowaniem leku Xarelto. Lekarz zdecyduje czy zastosować ten lek oraz czy pacjenta należy poddać szczególnie dokładnej obserwacji.

Jeśli pacjent musi być poddany operacji:

- trzeba bardzo dokładnie przestrzegać zaleceń lekarza, dotyczących przyjęcia leku Xarelto w ściśle określonym czasie przed lub po operacji,
- jeśli w trakcie operacji planowane jest cewnikowanie lub wykonanie nakłucia kręgosłupa (np. dla znieczulenia zewnątrzoponowego lub podpajęczynówkowego lub złagodzenia bólu):
 - bardzo ważne jest aby przyjąć lek Xarelto przed i po wykonaniu nakłucia lub usunięciu cewnika, zgodnie z zaleceniami lekarza
 - ze względu na konieczność zachowania szczególnej ostrożności należy natychmiast poinformować lekarza jeśli wystąpią drętwienie lub osłabienie nóg, zaburzenia czynności jelit lub pęcherza moczowego po zakończeniu znieczulenia.

Dzieci i młodzież

Lek Xarelto **nie jest zalecany dla osób w wieku poniżej 18 lat**. Brak jest wystarczających danych dotyczących stosowania leku u dzieci i młodzieży.

Inne leki i Xarelto

Należy powiedzieć lekarzowi lub farmaceucie o wszystkich lekach przyjmowanych obecnie lub ostatnio a także o lekach, które pacjent planuje przyjmować, również tych, które wydawane są bez recepty.

- **Jeśli pacjent przyjmuje**

- niektóre leki stosowane w zakażeniach grzybiczych (np. flukonazol, itrakonazol, worykonazol, pozakonazol), chyba że są one stosowane jedynie miejscowo na skórę
- ketokonazol w tabletkach (stosowany w leczeniu zespołu Cushinga, w przebiegu którego organizm wytwarza zbyt dużo kortyzolu)
- niektóre leki stosowane w zakażeniach bakteryjnych (np. klarytromycyna, erytromycyna)
- niektóre leki przeciwwirusowe stosowane w zakażeniu HIV lub leczeniu AIDS (np. rytonawir)
- inne leki stosowane w celu zmniejszenia krzepliwości krwi (np. enoksaparyna, klopidogrel lub antagoniści witaminy K, takie jak warfaryna lub acenokumarol, prasugrel i tikagrelor (patrz punkt „Ostrzeżenia i środki ostrożności”))
- leki przeciwzapalne i przeciwbólowe (np. naproksen lub kwas acetylosalicylowy)
- dronedaron, lek stosowany w leczeniu zaburzeń rytmu serca
- niektóre leki stosowane w leczeniu depresji (selektywne inhibitory zwrotnego wychwyty serotoniny (SSRI) lub inhibitory zwrotnego wychwyty serotoniny i noradrenaliny (SNRI)).

Jeśli pacjent przypuszcza, że istnieją u niego opisane powyżej stany należy poinformować lekarza przed zastosowaniem leku Xarelto, ponieważ działanie leku Xarelto może być nasilone. Lekarz zdecyduje, czy zastosować ten lek oraz czy pacjenta należy poddać szczególnie dokładnej obserwacji.

Jeśli lekarz uważa, że u pacjenta występuje podwyższone ryzyko rozwoju owrzodzenia żołądka lub jelit, może on zastosować leczenie zapobiegające powstaniu owrzodzenia.

- **Jeśli pacjent przyjmuje**

- niektóre leki stosowane w leczeniu padaczki (fenytoina, karbamazepina, fenobarbital)
- ziele dziurawca zwyczajnego (*Hypericum perforatum*), lek ziołowy stosowany w depresji
- ryfampicynę, która należy do grupy antybiotyków.

Jeśli pacjent przypuszcza, że istnieją u niego opisane powyżej stany należy poinformować lekarza przed zastosowaniem leku Xarelto, ponieważ działanie leku Xarelto może być zmniejszone, jeśli podaje się go razem z wyżej wymienionymi lekami. Lekarz zadecyduje, czy zastosować lek Xarelto oraz czy pacjenta należy poddać szczególnie dokładnej obserwacji.

Ciąża i karmienie piersią

Nie wolno stosować leku Xarelto, jeśli pacjentka jest w ciąży lub jeśli karmi piersią. Jeżeli istnieje ryzyko, że pacjentka może zajść w ciążę, należy w czasie przyjmowania leku Xarelto zastosować skuteczną metodę antykoncepcji. Jeśli w czasie stosowania tego leku pacjentka zajdzie w ciążę, należy natychmiast poinformować o tym lekarza, który zdecyduje o dalszym leczeniu.

Prowadzenie pojazdów i obsługiwane maszyn

Lek Xarelto może jednak powodować zawroty głowy (częste działania niepożądane) i omdlenia (niezbyt częste działania niepożądane) (patrz punkt 4, „Możliwe działania niepożądane”). Pacjenci, u których występują te działania niepożądane nie powinni prowadzić pojazdów ani obsługiwać maszyn.

Xarelto zawiera laktozę i sól.

Jeśli stwierdzono wcześniej u pacjenta nietolerancję niektórych cukrów, pacjent powinien skontaktować się z lekarzem przed przyjęciem tego leku.

Lek zawiera mniej niż 1 mmol sodu (23 mg) w jednej tabletkce, co oznacza, że zasadniczo jest „wolny od sodu”.

3. Jak przyjmować lek XARELTO

Lek ten należy zawsze przyjmować zgodnie z zaleceniami lekarza. W razie wątpliwości należy skontaktować się z lekarzem lub farmaceutą.

Ile tabletek należy zażyć

Zalecana dawka to jedna tabletkka 2,5 mg dwa razy na dobę. Lek Xarelto należy przyjmować mniej więcej o tej samej porze każdego dnia (na przykład jedną tabletkę rano i jedną wieczorem). Lek ten należy przyjmować z posiłkiem lub bez posiłku.

Jeśli pacjent ma trudności z połknięciem całej tabletki, należy porozmawiać z lekarzem o innych sposobach przyjmowania leku Xarelto. Tabletkę można rozgnieść i wymieszać z wodą lub miękkim pokarmem, takim jak przecier jabłkowy, bezpośrednio przed jej przyjęciem.

W razie potrzeby lekarz może podać rozgniecioną tabletkę Xarelto przez zgłąbnyk żołądkowy.

Lek Xarelto nie będzie podawany pacjentowi jako jedyny lek.

Lekarz zleci pacjentowi przyjmowanie kwasu acetylosalicylowego. Jeśli pacjent otrzymuje lek Xarelto po ostrym zespole wieńcowym, lekarz może również zlecić przyjmowanie kłopidogrelu lub tyklopidyny.

Lekarz powie pacjentowi, ile ma przyjmować (zazwyczaj 75 – 100 mg kwasu acetylosalicylowego na dobę lub dawkę dobową 75 – 100 mg kwasu acetylosalicylowego plus dawkę dobową 75 mg kłopidogrelu lub standardową dawkę dobową tyklopidyny).

Kiedy przyjmować lek Xarelto

Leczenie lekiem Xarelto po ostrym zespole wieńcowym należy rozpocząć jak najszybciej po stabilizacji ostrego zespołu wieńcowego, najwcześniej 24 godziny po przyjęciu do szpitala i w momencie, gdy pozajelitowe (poprzez wstrzyknięcie) leczenie przeciwzakrzepowe byłoby normalnie przerwane.

Lekarz powie pacjentowi, kiedy należy rozpocząć leczenie lekiem Xarelto, jeśli zdiagnozowano u niego chorobę wieńcową lub chorobę tętnic obwodowych.

Lekarz zadecyduje jak długo należy kontynuować leczenie.

Przyjęcie większej niż zalecana dawki leku Xarelto

Jeżeli pacjent przyjął większą niż zalecana dawkę leku Xarelto, należy natychmiast skontaktować się z lekarzem. Zastosowanie zbyt dużej dawki leku Xarelto zwiększa ryzyko krwawienia.

Pominięcie przyjęcia leku Xarelto

Nie przyjmować podwójnej dawki w celu uzupełnienia pominiętej dawki. Jeśli pacjent pominął dawkę, powinien przyjąć następną dawkę w ustalonym czasie.

Przerwanie przyjmowania leku Xarelto

Lek Xarelto należy przyjmować regularnie i przez czas zalecany przez lekarza.

Nie wolno przerywać stosowania leku Xarelto bez uprzedniego porozumienia z lekarzem. W przypadku przerwania przyjmowania tego leku może zwiększyć się ryzyko wystąpienia kolejnego zawału serca, udaru lub śmierci z powodu choroby związanej z sercem lub naczyniami krwionośnymi.

W razie jakichkolwiek dalszych wątpliwości związanych ze stosowaniem leku należy zwrócić się do lekarza lub farmaceuty.

4. Możliwe działania niepożądane

Jak każdy lek, lek Xarelto może powodować działania niepożądane, chociaż nie u każdego one wystąpią.

Jak inne leki o podobnym działaniu (leki przeciwzakrzepowe), lek Xarelto może powodować krwawienie, które potencjalnie może zagrażać życiu. Nadmierne krwawienie może prowadzić do nagłego spadku ciśnienia krwi (wstrząsu). Nie zawsze będą to oczywiste czy widoczne oznaki krwawienia.

Możliwe działania niepożądane, które mogą być oznaką krwawienia:

Należy natychmiast powiadomić lekarza, jeśli wystąpi którekolwiek z następujących działań niepożądanych:

- długie lub nadmierne krwawienie,
- nietypowe osłabienie, zmęczenie, bladość, zawroty głowy, ból głowy, wystąpienie obrzęku o nieznanym przyczynie, duszność, ból w klatce piersiowej lub dławica piersiowa, które mogą być oznakami krwawienia.

Lekarz może zdecydować o konieczności bardzo dokładnej obserwacji pacjenta lub zmianie sposobu leczenia.

Możliwe działania niepożądane, które mogą być oznaką reakcji skórnej:

Należy natychmiast poinformować lekarza, jeśli wystąpią następujące reakcje skórne takie jak:

- rozległa, ostra wysypka skórna, powstawanie pęcherzy lub zmiany na błonie śluzowej np. języka lub oczu (zespół Stevensa-Johnsona, toksyczne martwicze oddzielenie się naskórka). Częstość występowania tych działań niepożądanych jest bardzo rzadka (maksymalnie 1 na 10 000),
- reakcja na lek powodująca wysypkę, gorączkę, zapalenie narządów wewnętrznych, zaburzenia hematologiczne i ogólnoustrojowe (zespół DRESS). Częstość występowania tych działań niepożądanych jest bardzo rzadka (maksymalnie 1 na 10 000).

Możliwe działania niepożądane, które mogą być oznaką poważnej reakcji alergicznej

Należy natychmiast poinformować lekarza, jeśli wystąpią następujące działania niepożądane:

- obrzęk twarzy, ust, jamy ustnej, języka lub gardła; pokrzywka i trudności w oddychaniu; nagły spadek ciśnienia krwi. Częstość występowania tych działań jest bardzo rzadka (reakcje anafilaktyczne w tym wstrząs anafilaktyczny może wystąpić u maksymalnie 1 na 10 000 osób) i niezbyt częsta (obrzęk naczynioruchowy i obrzęk alergiczny może wystąpić u 1 na 100 osób).

Ogólna lista możliwych działań niepożądanych:

Często (mogą wystąpić u 1 na 10 osób)

- zmniejszenie liczby krwinek czerwonych co może spowodować błądność skóry i być przyczyną osłabienia lub duszności
- krwawienie z żołądka lub jelita, krwawienie z układu moczowo-płciowego (w tym krew w moczu i ciężkie krwawienia menstruacyjne), krwawienie z nosa, krwawienie dziąseł
- krwawienie do oka (w tym krwawienie z białkówki oka)
- krwawienie do tkanek lub jam ciała (krwiak, siniaczenie)
- pojawienie się krwi w płwocinie (krwioplucie) podczas kaszlu
- krwawienie ze skóry lub krwawienie podskórne
- krwawienie po operacji
- sączenie się krwi lub płynu z rany po zabiegu chirurgicznym
- obrzęk kończyn
- ból kończyn
- zaburzenia czynności nerek (można zaobserwować w badaniach wykonanych przez lekarza)
- gorączka
- ból żołądka, niestrawność, uczucie mdłości (nudności) lub wymioty, zaparcie, biegunka
- obniżone ciśnienie tętnicze krwi (objawami mogą być zawroty głowy lub omdlenia po wstaniu)
- ogólne obniżenie siły i energii (osłabienie, zmęczenie), ból głowy, zawroty głowy
- wysypka, swędzenie skóry
- zwiększenie aktywności niektórych enzymów wątrobowych, co może być widoczne w wynikach badania krwi.

Niezbyt często (mogą wystąpić u 1 na 100 osób)

- krwawienie do mózgu lub wewnątrz czaszki
- krwawienie do stawu powodujące ból i obrzęk
- trombocytopenia (mała liczba płytek krwi, komórek biorących udział w krzepnięciu krwi)
- reakcje alergiczne, w tym alergiczne reakcje skórne
- zaburzenia czynności wątroby (można zaobserwować w badaniach wykonanych przez lekarza)
- wyniki badania krwi mogą wykazać zwiększenie stężenia bilirubiny, aktywności niektórych enzymów trzustkowych lub wątrobowych lub liczby płytek krwi
- omdlenia
- złe samopoczucie
- przyspieszone tętno
- suchość w jamie ustnej
- pokrzywka

Rzadko (mogą wystąpić u 1 na 1000 osób)

- krwawienie do mięśni
- cholestaza (zastój żółci), zapalenie wątroby w tym uszkodzenie komórek wątroby,
- zażółcenie skóry i oczu (żółtaczką)
- obrzęk miejscowy
- zbieranie się krwi (krwiak) w pachwinie jako powikłanie procedury cewnikowania serca, kiedy cewnik wprowadzany jest do tętnicy w nodze (tętniak rzekomy)

Częstość nieznaną (częstość nie może być określona na podstawie dostępnych danych)

- niewydolność nerek po ciężkim krwawieniu
- podwyższone ciśnienie w mięśniach nóg i rąk występujące po krwawieniu, co może prowadzić do bólu, obrzęku, zmiany odczuwania, drętwienia lub porażenia (zespół ciasnoty przedziałów powięziowych po krwawieniu)

Zgłaszanie działań niepożądanych

Jeśli wystąpią jakiegokolwiek objawy niepożądane, w tym wszelkie możliwe objawy niepożądane niewymienione w ulotce, należy zwrócić się do lekarza lub farmaceuty. Działania niepożądane można zgłaszać bezpośrednio do „krajowego systemu zgłaszania” wymienionego w [załączniku V](#). Dzięki

zgłaszaniu działań niepożądanych można będzie zgromadzić więcej informacji na temat bezpieczeństwa stosowania leku.

5. Jak przechowywać lek Xarelto

Lek należy przechowywać w miejscu niewidocznym i niedostępnym dla dzieci.

Nie stosować tego leku po upływie terminu ważności zamieszczonego na pudełku tekturowym po: Termin ważności i na każdym blisterze lub butelce po: EXP. Termin ważności oznacza ostatni dzień podanego miesiąca.

Brak specjalnych zaleceń dotyczących przechowywania produktu leczniczego.

Leków nie należy wyrzucać do kanalizacji ani domowych pojemników na odpadki. Należy zapytać farmaceutę, jak usunąć leki, których się już nie używa. Takie postępowanie pomoże chronić środowisko.

6. Zawartość opakowania i inne informacje

Co zawiera lek Xarelto

- Substancją czynną leku jest rywaroksaban. Jedna tabletkowa powlekana zawiera 2,5 mg rywaroksabanu.
- Ponadto lek zawiera:
Rdzeń tabletki: celuloza mikrokrystaliczna, kroskarmeloza sodowa, laktoza jednowodna, hypromeloza 2910, laurylosiarczan sodu, magnezu stearynian. Patrz punkt 2 „Xarelto zawiera laktozę i sól”
Otoczka tabletki: makrogol 3350, hypromeloza 2910, tytanu dwutlenek (E 171), żelaza tlenek żółty (E 172).

Jak wygląda lek Xarelto i co zawiera opakowanie

Tabletki powlekane Xarelto 2,5 mg są jasnożółte, okrągłe, obustronnie wypukłe i z wytłoczonym logo firmy BAYER z jednej strony oraz liczbą „2,5” i trójkątem z drugiej strony.

Tabletki znajdują się:

- w blisterach zapakowanych w tekturowe pudełka, zawierających po 14, 20, 28, 30, 56, 60, 98, 168 lub 196 tabletek powlekanych lub
- w blisterach podzielnych na dawki pojedyncze, zapakowanych w tekturowe pudełka zawierające 10 x 1 tabletkę lub 100 x 1 lub
- w opakowaniach zbiorczych zawierających 10 pudełek każde po 10 x 1 tabletek powlekanych lub
- w butelkach po 100 tabletek powlekanych.

Nie wszystkie wielkości opakowań muszą znajdować się w obrocie.

Podmiot odpowiedzialny

Bayer AG
51368 Leverkusen
Niemcy

Wytwórca

Wytwórca może zostać zidentyfikowany za pomocą numeru serii umieszczonego na bocznej ścianie tekturowego pudłka, na każdym blistrze lub butlce:

- Jeżeli pierwszymi znakami są BX, wytwórcą jest
Bayer AG
Kaiser-Wilhelm-Allee
51368 Leverkusen
Niemcy

- Jeżeli pierwszymi znakami są IT, wytwórcą jest
Bayer HealthCare Manufacturing Srl.
Via delle Groane, 126
20024 Garbagnate Milanese
Włochy

- Jeżeli pierwszymi znakami są BT, wytwórcą jest
Bayer Bitterfeld GmbH
Ortsteil Greppin, Salegaster Chaussee 1
06803 Bitterfeld-Wolfen
Niemcy

W celu uzyskania bardziej szczegółowych informacji należy zwrócić się do miejscowego przedstawiciela podmiotu odpowiedzialnego.

België / Belgique / Belgien

Bayer SA-NV
Tél/Tel: +32-(0)2-535 63 11

България

Байер България ЕООД
Тел: +359-(0)2-424 72 80

Česká republika

Bayer s.r.o.
Tel: +420-266 101 111

Danmark

Bayer A/S
Tlf: +45-45 235 000

Deutschland

Bayer Vital GmbH
Tel: +49-(0)214-30 513 48

Eesti

Bayer OÜ
Tel: +372-655 85 65

Ελλάδα

Bayer Ελλάς ΑΒΕΕ
Τηλ: +30-210-618 75 00

España

Bayer Hispania S.L.
Tel: +34-93-495 65 00

France

Bayer HealthCare
Tél (N° vert): +33-(0)800 87 54 54

Hrvatska

Bayer d.o.o.
Tel: + 385-(0)1-6599 900

Ireland

Bayer Limited
Tel: +353-(0)1-2999 313

Ísland

Icepharma hf.
Sími: +354-540 80 00

Italia

Bayer S.p.A.
Tel: +39-02-3978 1

Κύπρος

NOVAGEM Limited
Τηλ: +357-22-48 38 58

Latvija

SIA Bayer
Tel: +371-67 84 55 63

Lietuva

UAB Bayer
Tel: +370-5-233 68 68

Luxembourg / Luxemburg

Bayer SA-NV
Tél/Tel: +32-(0)2-535 63 11

Magyarország

Bayer Hungária KFT
Tel: +36-1-487 4100

Malta

Alfred Gera and Sons Ltd.
Tel: +356-21 44 62 05

Nederland

Bayer B.V.
Tel: +31-(0)297-28 06 66

Norge

Bayer AS
Tlf: +47-23 13 05 00

Österreich

Bayer Austria Ges. m. b. H.
Tel: +43-(0)1-711 460

Polska

Bayer Sp. z o.o.
Tel: +48-22-572 35 00

Portugal

Bayer Portugal Lda.
Tel: +351-21-416 42 00

România

SC Bayer SRL
Tel: +40-(0)21-528 59 00

Slovenija

Bayer d. o. o.
Tel: +386-(0)1-58 14 400

Slovenská republika

Bayer, spol. s r.o.
Tel: +421-(0)2-59 21 31 11

Suomi/Finland

Bayer Oy
Puh/Tel: +358-(0)20-78521

Sverige

Bayer AB
Tel: +46-(0)8-580 223 00

United Kingdom

Bayer plc
Tel: +44-(0) 118 206 3000

Data ostatniej aktualizacji ulotki: 06/2019

Szczegółowe informacje o tym leku znajdują się na stronie internetowej Europejskiej Agencji Leków <http://www.ema.europa.eu/>.

Ulotka dołączona do opakowania: informacja dla użytkownika

Xarelto 10 mg tabletki powlekane *rywaroksaban*

▼ Niniejszy produkt leczniczy będzie dodatkowo monitorowany. Umożliwi to szybkie zidentyfikowanie nowych informacji o bezpieczeństwie. Użytkownik leku też może w tym pomóc, zgłaszając wszelkie działania niepożądane, które wystąpiły po zastosowaniu leku. Aby dowiedzieć się, jak zgłaszać działania niepożądane – patrz punkt 4.

Należy zapoznać się z treścią ulotki przed zażyciem leku, ponieważ zawiera ona informacje ważne dla pacjenta

- Należy zachować tę ulotkę, aby w razie potrzeby móc ją ponownie przeczytać.
- Należy zwrócić się do lekarza lub farmaceuty w razie jakichkolwiek dalszych wątpliwości.
- Lek ten przepisano ściśle określonej osobie. Nie należy go przekazywać innym. Lek może zaszkodzić innej osobie, nawet jeśli objawy jej choroby są takie same.
- Jeśli wystąpią jakiegokolwiek objawy niepożądane, w tym wszelkie możliwe niewymienione w ulotce, należy powiedzieć o tym lekarzowi lub farmaceucie. Patrz punkt 4.

Spis treści ulotki:

1. Co to jest lek Xarelto i w jakim celu się go stosuje
2. Informacje ważne przed przyjęciem leku Xarelto
3. Jak przyjmować lek Xarelto
4. Możliwe działania niepożądane
5. Jak przechowywać lek Xarelto
6. Zawartość opakowania i inne informacje

1. Co to jest lek Xarelto i w jakim celu się go stosuje

Lek Xarelto zawiera substancję czynną rywaroksaban i stosuje się u osób dorosłych, aby

- zapobiec powstawaniu zakrzepów krwi w żyłach, po operacjach wszczepienia protezy stawu biodrowego lub kolanowego. Lekarz przepisał ten lek, gdyż po operacji ryzyko tworzenia się zakrzepów krwi jest zwiększone.
- leczyć zakrzepy krwi w żyłach w nogach (zakrzepica żył głębokich) oraz naczyniach krwionośnych płuc (zatorowość płucna) i zapobiec ponownemu powstawaniu zakrzepów krwi w naczyniach krwionośnych nóg i (lub) płuc.

Lek Xarelto należy do grupy zwanej *lekami przeciwzakrzepowymi*. Jego działanie polega na blokowaniu czynnika krzepnięcia krwi (czynnik Xa) i przez to zmniejszeniu tendencji do tworzenia się zakrzepów krwi.

2. Informacje ważne przed przyjęciem leku XARELTO

Kiedy nie przyjmować leku Xarelto

- jeśli pacjent ma uczulenie na rywaroksaban lub którykolwiek z pozostałych składników tego leku (wymienione w punkcie 6).
- jeśli u pacjenta występuje nadmierne krwawienie,
- jeśli u pacjenta występuje choroba lub stan narządu ciała prowadzące do zwiększonego ryzyka poważnego krwawienia (np., wrzód żołądka, uraz lub krwawienie do mózgu, ostatnio przebyty zabieg chirurgiczny mózgu lub oczu)
- jeśli pacjent przyjmuje inne leki zapobiegające krzepnięciu krwi (np. warfaryna, dabigatran, apiksaban lub heparyna), z wyjątkiem zmiany leczenia przeciwzakrzepowego lub jeśli heparyna podawana jest w celu utrzymania drożności cewnika w żyłę lub tętnicy.
- jeśli u pacjenta występuje choroba wątroby, która prowadzi do zwiększonego ryzyka krwawienia,
- jeśli pacjentka jest w ciąży lub karmi piersią.

Nie wolno stosować leku Xarelto, a także należy poinformować lekarza, jeżeli pacjent przypuszcza, że zaistniały u niego opisane powyżej okoliczności.

Ostrzeżenia i środki ostrożności

Przed rozpoczęciem przyjmowania leku Xarelto należy zwrócić się do lekarza lub farmaceuty.

Kiedy zachować szczególną ostrożność stosując lek Xarelto

- jeśli u pacjenta występuje zwiększone ryzyko krwawienia, w takich stanach, jak:
 - umiarkowana lub ciężka choroba nerek, ponieważ czynność nerek może mieć wpływ na ilość leku oddziałującego w organizmie pacjenta
 - jeśli pacjent przyjmuje inne leki zapobiegające krzepnięciu krwi (np. warfaryna, dabigatran, apiksaban lub heparyna), z wyjątkiem zmiany leczenia przeciwzakrzepowego lub jeśli heparyna podawana jest w celu utrzymania drożności cewnika w żyłę lub tętnicy (patrz punkt „Inne leki i Xarelto”).
 - zaburzenia krzepnięcia krwi,
 - bardzo podwyższone ciśnienie tętnicze krwi, które nie zmniejsza się pomimo stosowania leków
 - choroby żołądka lub jelit, które mogą powodować krwawienie np. zapalenie jelit i żołądka lub zapalenie przełyku (gardło i przełyk) np. z powodu choroby refluksowej przełyku (cofanie się kwasu żołądkowego do przełyku)
 - choroba naczyń krwionośnych tylnej części gałek ocznych (retinopatia)
 - choroba płuc, w której oskrzela są rozszerzone i wypełnione ropą (rozstrzenie oskrzelowe) lub wcześniejsze krwawienie z płuc
- u pacjentów z protezami zastawek,
- jeśli u pacjenta występuje zaburzenie zwane zespołem antyfosfolipidowym (zaburzenie układu odpornościowego powodujące zwiększone ryzyko powstawania zakrzepów), pacjent powinien powiadomić o tym lekarza, który podejmie decyzję o ewentualnej zmianie leczenia,
- jeśli u pacjenta stwierdzono nieprawidłowe ciśnienie krwi lub planowany jest zabieg chirurgiczny lub inne leczenie mające na celu usunięcie zakrzepu z płuc.

Jeśli pacjent przypuszcza, że istnieją u niego opisane powyżej stany należy poinformować lekarza przed zastosowaniem leku Xarelto. Lekarz zadecyduje czy zastosować ten lek oraz czy pacjenta należy poddać szczególnie dokładnej obserwacji.

Jeśli pacjent musi być poddany operacji:

- trzeba bardzo dokładnie przestrzegać zaleceń lekarza, dotyczących przyjęcia leku Xarelto w ściśle określonym czasie przed lub po operacji,
- Jeśli w trakcie zabiegu chirurgicznego u pacjenta planowane jest wykonanie nakłucia lędźwiowego lub założenie cewnika do kręgosłupa (np. w celu wykonania znieczulenia zewnątrzoponowego lub podpajęczynówkowego lub w celu zmniejszenia bólu):

- trzeba bardzo dokładnie przestrzegać zaleceń lekarza, dotyczących przyjęcia leku Xarelto w ściśle określonym czasie,
- należy natychmiast poinformować lekarza, jeśli po zakończeniu znieczulenia u pacjenta wystąpią takie objawy, jak: drętwienie, osłabienie kończyn dolnych, zaburzenia w oddawaniu stolca lub czynności pęcherza moczowego, ponieważ w takim przypadku konieczne jest natychmiastowe leczenie.

Dzieci i młodzież

Lek Xarelto **nie jest zalecany dla osób w wieku poniżej 18 lat**. Brak jest wystarczających danych dotyczących stosowania leku u dzieci i młodzieży.

Inne leki i Xarelto

Należy powiedzieć lekarzowi lub farmaceucie o wszystkich lekach przyjmowanych obecnie lub ostatnio, a także o lekach, które pacjent planuje przyjmować, również tych, które wydawane są bez recepty.

- Jeśli pacjent przyjmuje:

- niektóre leki stosowane w zakażeniach grzybiczych (np. flukonazol, itrakonazol, worykonazol, pozakonazol), chyba że są one stosowane jedynie miejscowo na skórę
- ketokonazol w tabletkach (stosowany w leczeniu zespołu Cushinga, w przebiegu którego organizm wytwarza zbyt dużo kortyzolu)
- niektóre leki stosowane w zakażeniach bakteryjnych (np. klarytromycyna, erytromycyna)
- niektóre leki przeciwwirusowe stosowane w zakażeniu HIV lub leczeniu AIDS (np. rytonawir)
- inne leki stosowane w celu zmniejszenia krzepliwości krwi (np. enoksaparyna, kłopidogrel lub antagoniści witaminy K, takie jak warfaryna lub acenokumarol)
- leki przeciwzapalne i przeciwbólowe (np. naproksen lub kwas acetylosalicylowy)
- dronedaron lek stosowany w leczeniu zaburzeń rytmu serca
- niektóre leki stosowane w leczeniu depresji (selektywne inhibitory zwrotnego wychwyty serotoniny (SSRI) lub inhibitory zwrotnego wychwyty serotoniny i noradrenaliny (SNRI)).

jeśli pacjent przypuszcza, że istnieją u niego opisane powyżej stany należy poinformować lekarza przed zastosowaniem leku Xarelto, , ponieważ działanie leku Xarelto może być nasilone, jeśli stosuje się jednocześnie z wyżej wymienionymi lekami. Lekarz zdecyduje, czy zastosować ten lek oraz czy pacjenta należy poddać szczególnie dokładnej obserwacji. Jeśli lekarz uważa, że u pacjenta występuje podwyższone ryzyko rozwoju owrzodzenia żołądka lub dwunastnicy, może on zastosować leczenie zapobiegające chorobie wrzodowej

- Jeśli pacjent przyjmuje

- niektóre leki stosowane w leczeniu padaczki (fenytoina, karbamazepina, fenobarbital),
- ziele dziurawca zwyczajnego (*Hypericum perforatum*), lek ziołowy stosowany w depresji,
- ryfampicynę, która należy do grupy antybiotyków.

Jeśli pacjent przypuszcza, że istnieją u niego opisane powyżej stany należy poinformować lekarza przed zastosowaniem leku Xarelto, ponieważ działanie leku Xarelto może być zmniejszone, jeśli podaje się go razem z wyżej wymienionymi lekami. Lekarz zdecyduje, czy zastosować lek Xarelto oraz czy pacjenta należy poddać szczególnie dokładnej obserwacji.

Ciąża i karmienie piersią

Nie stosować leku Xarelto jeśli pacjentka jest w ciąży lub jeśli karmi piersią. Jeżeli istnieje ryzyko, że pacjentka może zajść w ciążę, należy w czasie przyjmowania leku Xarelto zastosować skuteczną metodę antykoncepcji. Jeśli w czasie stosowania tego leku pacjentka zajdzie w ciążę, należy natychmiast poinformować o tym lekarza, który zdecyduje o dalszym leczeniu.

Prowadzenie pojazdów i obsługiwanie maszyn

Lek Xarelto może jednak powodować zawroty głowy (częste działania niepożądane) i omdlenia (niezbyt częste działania niepożądane) (patrz punkt 4 „Możliwe działania niepożądane”). Pacjenci, u których występują te działania niepożądane nie powinni prowadzić pojazdów ani obsługiwać maszyn.

Xarelto zawiera laktozę i sól.

Jeśli stwierdzono wcześniej u pacjenta nietolerancję niektórych cukrów, pacjent powinien skontaktować się z lekarzem przed przyjęciem tego leku.

Lek zawiera mniej niż 1 mmol sodu (23 mg) w jednej tabletkie, co oznacza, że zasadniczo jest „wolny od sodu”.

3. Jak przyjmować lek XARELTO

Lek ten należy zawsze przyjmować zgodnie z zaleceniami lekarza. W razie wątpliwości należy zwrócić się do lekarza lub farmaceuty.

Ile tabletek należy zażyć

- W celu zapobiegania powstawaniu zakrzepów krwi w żyłach, po operacjach wszczepienia protezy stawu biodrowego lub kolanowego
Zalecana dawka to jedna tabletką Xarelto 10 mg przyjmowana raz na dobę.
- W leczeniu zakrzepów krwi w żyłach w nogach, zakrzepów krwi w naczyniach krwionośnych płuc i do zapobiegania ponownemu powstawaniu zakrzepów krwi
Po co najmniej 6 miesiącach leczenia zakrzepów krwi, zalecana dawka to jedna tabletką 10 mg raz na dobę lub jedna tabletką 20 mg raz na dobę. Lekarz przepisał pacjentowi lek Xarelto 10 mg raz na dobę.

Tabletkę należy połknąć w całości, najlepiej popijając wodą.

Lek Xarelto może być przyjmowany w czasie jedzenia lub niezależnie od posiłku.

Jeśli pacjent ma trudności z połknięciem całej tabletki, należy porozmawiać z lekarzem o innych sposobach przyjmowania leku Xarelto. Tabletkę można rozgnieść i wymieszać z wodą lub miękkim pokarmem, takim jak przecier jabłkowy, bezpośrednio przed jej przyjęciem.

W razie potrzeby lekarz może podać rozgniecioną tabletkę Xarelto przez zgłębnik żołądkowy.

Kiedy zażyć lek Xarelto

Należy przyjmować jedną tabletkę każdego dnia do chwili, gdy lekarz zdecyduje o zakończeniu leczenia.

Najlepiej przyjmować tabletkę o stałej porze każdego dnia, gdyż wtedy łatwiej jest o tym pamiętać.

Lekarz zadecyduje jak długo należy kontynuować leczenie.

W celu zapobiegania zakrzepom krwi w żyłach w nogach po operacjach wszczepienia protezy stawu biodrowego lub kolanowego:

Pierwszą tabletkę należy zażyć w czasie od 6 do 10 godzin po zabiegu chirurgicznym.

U pacjentów po dużym zabiegu chirurgicznym stawu biodrowego leczenie trwa zwykle 5 tygodni.

U pacjentów po dużym zabiegu chirurgicznym stawu kolanowego leczenie trwa zwykle 2 tygodnie.

Przyjęcie większej niż zalecana dawki leku Xarelto

Jeżeli pacjent przyjął większą niż zalecana dawkę leku Xarelto, należy natychmiast skontaktować się z lekarzem. Zastosowanie zbyt dużej dawki leku Xarelto zwiększa ryzyko krwawienia.

Pominięcie przyjęcia leku Xarelto

Jeśli pacjent zapomniał zażyć dawkę należy zażyć tabletkę jak tylko pacjent sobie przypomni. Kolejną tabletkę należy przyjąć następnego dnia, a potem przyjmować tabletki tak jak zwykle, jeden raz na dobę.

Nie należy stosować dawki podwójnej w celu uzupełnienia pominiętej tabletki.

Przerwanie przyjmowania leku Xarelto

Nie wolno przerywać stosowania leku Xarelto bez uprzedniej rozmowy z lekarzem, ponieważ lek Xarelto zapobiega wystąpieniu ciężkiej choroby.

W razie jakichkolwiek dalszych wątpliwości związanych ze stosowaniem leku należy zwrócić się do lekarza lub farmaceuty.

4. Możliwe działania niepożądane

Jak każdy lek, lek Xarelto może powodować działania niepożądane, chociaż nie u każdego one wystąpią.

Jak inne leki o podobnym działaniu (leki przeciwzakrzepowe), lek Xarelto może powodować krwawienia, które potencjalnie mogą zagrażać życiu. Nadmierne krwawienie może prowadzić do nagłego spadku ciśnienia krwi (wstrząsu). Nie zawsze będą to oczywiste czy widoczne oznaki krwawienia.

Możliwe działania niepożądane, które mogą być oznaką krwawienia:

Należy natychmiast powiadomić lekarza, jeśli wystąpi którekolwiek z następujących działań niepożądanych:

- długie lub nadmierne krwawienie,
- nietypowe osłabienie, zmęczenie, bladość, zawroty głowy, ból głowy, wystąpienie obrzęku o nieznanym przyczynie, duszność, ból w klatce piersiowej lub dławica piersiowa, które mogą być oznakami krwawienia

Lekarz może zdecydować o konieczności bardzo dokładnej obserwacji pacjenta lub zmianie sposobu leczenia.

Możliwe działania niepożądane, które mogą być oznaką reakcji skórnej:

Należy natychmiast poinformować lekarza, jeśli wystąpią następujące reakcje skórne takie jak:

- rozległa, ostra wysypka skórna, powstawanie pęcherzy lub zmiany na błonie śluzowej np. języka lub oczu (zespół Stevensa-Johnsona, toksyczne martwicze oddzielenie się naskórka). Częstość występowania tych działań niepożądanych jest bardzo rzadka (maksymalnie 1 na 10 000),
- reakcja na lek powodująca wysypkę, gorączkę, zapalenie narządów wewnętrznych, zaburzenia hematologiczne i ogólnoustrojowe (zespół DRESS). Częstość występowania tych działań niepożądanych jest bardzo rzadka (maksymalnie 1 na 10 000).

Możliwe działania niepożądane, które mogą być oznaką poważnej reakcji alergicznej

Należy natychmiast poinformować lekarza, jeśli wystąpią następujące działania niepożądane:

- obrzęk twarzy, ust, jamy ustnej, języka lub gardła; pokrzywka i trudności w oddychaniu; nagły spadek ciśnienia krwi. Częstość występowania tych działań jest bardzo rzadka (reakcje anafilaktyczne w tym wstrząs anafilaktyczny może wystąpić u maksymalnie 1 na 10 000 osób) i niezbyt częsta (obrzęk naczynioruchowy i obzęk alergiczny może wystąpić u 1 na 100 osób).

Ogólna lista możliwych działań niepożądanych:

Częste działania niepożądane (mogą wystąpić u 1 na 10 osób)

- zmniejszenie liczby krwinek czerwonych co może spowodować bladość skóry i być przyczyną osłabienia lub duszności
- krwawienie z żołądka lub jelita, krwawienie z układu moczowo-płciowego (w tym krew w moczu i duże krwawienia menstruacyjne), krwawienie z nosa, krwawienie dziąseł
- krwawienie do oka (w tym krwawienie z białkówki oka)
- krwawienie do tkanek lub jam ciała (krwiak, siniaczenie)
- pojawienie się krwi w płwocinie (krwioplucie) podczas kaszlu
- krwawienie ze skóry lub krwawienie podskórne
- krwawienie po operacji

- sączenie się krwi lub płynu z rany po zabiegu chirurgicznym
- obrzęk kończyn
- ból kończyn
- zaburzenia czynności nerek (można zaobserwować w badaniach wykonanych przez lekarza)
- gorączka
- ból żołądka, niestrawność, uczucie mdłości (nudności) lub wymioty, zaparcie biegunka
- obniżone ciśnienie tętnicze krwi (objawami mogą być zawroty głowy lub omdlenia po wstaniu)
- ogólne obniżenie siły i energii (osłabienie, zmęczenie), ból głowy, zawroty głowy
- wysypka, swędzenie skóry
- zwiększenie aktywności niektórych enzymów wątrobowych, co może być widoczne w wynikach badania krwi.

Niezbyt częste działania niepożądane (mogą wystąpić u 1 na 100 osób)

- krwawienie do mózgu lub wewnątrz czaszki
- krwawienie do stawu powodujące ból i obrzęk
- trombocytopenia (mała liczba płytek krwi, komórek biorących udział w krzepnięciu krwi)
- reakcje alergiczne, w tym alergiczne reakcje skórne
- wyniki badania krwi mogą wykazać zwiększenie stężenia bilirubiny, aktywności niektórych enzymów trzustkowych lub wątrobowych lub liczby płytek krwi
- omdlenia
- złe samopoczucie
- przyspieszone tętno
- suchość w jamie ustnej
- pokrzywka
- zaburzenia czynności wątroby (można zaobserwować w badaniach wykonanych przez lekarza)

Rzadkie działania niepożądane (mogą wystąpić u 1 na 1000 osób)

- krwawienie do mięśni
- cholestaza (zastój żółci), zapalenie wątroby w tym uszkodzenie komórek wątroby,
- zażółcenie skóry i oczu (żółtaczką)
- obrzęk miejscowy
- zbieranie się krwi (krwiak) w pachwinie jako powikłanie procedury cewnikowania serca, kiedy cewnik wprowadzany jest do tętnicy w nodze (tętniak rzekomy)

Działania niepożądane o nieznanym częstości (częstość nie może być określona na podstawie dostępnych danych)

- niewydolność nerek po ciężkim krwawieniu
- podwyższone ciśnienie w mięśniach nóg i rąk występujące po krwawieniu, co może prowadzić do bólu, obrzęku, zmiany odczuwania, drętwienia lub porażenia (*zespół ciasnoty przedziałów powięziowych po krwawieniu*)

Zgłaszanie działań niepożądanych

Jeśli wystąpią jakiegokolwiek objawy niepożądane, w tym wszelkie możliwe objawy niepożądane niewymienione w ulotce, należy zwrócić się do lekarza lub farmaceuty. Działania niepożądane można zgłaszać bezpośrednio do „krajowego systemu zgłaszania” wymienionego w [załączniku V](#). Dzięki zgłaszaniu działań niepożądanych można będzie zgromadzić więcej informacji na temat bezpieczeństwa stosowania leku.

5. Jak przechowywać lek Xarelto

Lek należy przechowywać w miejscu niewidocznym i niedostępnym dla dzieci.

Nie stosować tego leku po upływie terminu ważności zamieszczonego na pudełku po: Termin ważności i na każdym blisterze lub butelce po: EXP. Termin ważności oznacza ostatni dzień podanego miesiąca.

Brak szczególnych środków ostrożności dotyczących przechowywania produktu leczniczego.

Leków nie należy wyrzucać do kanalizacji ani domowych pojemników na odpadki. Należy zapytać farmaceutę, jak usunąć leki, których się już nie używa. Takie postępowanie pomoże chronić środowisko.

6. Zawartość opakowania i inne informacje

Co zawiera lek Xarelto

- Substancją czynną leku jest rywaroksaban. Jedna tabletkowa powlekana zawiera 10 mg rywaroksabanu.
- Ponadto lek zawiera:
Rdzeń tabletki: celuloza mikrokrystaliczna, kroskarmeloza sodowa, laktoza jednowodna, hypromeloza 2910, laurylosiarczan sodu, magnezu stearynian. Patrz punkt 2 „Xarelto zawiera laktozę i sól”
Otoczka: makrogol 3350, hypromeloza 2910, tytanu dwutlenek (E 171), żelaza tlenek czerwony (E 172).

Jak wygląda lek Xarelto i co zawiera opakowanie

Tabletki powlekane Xarelto 10 mg są jasnoczerwone, okrągłe, obustronnie wypukłe i z wytłoczonym logo firmy BAYER z jednej strony oraz liczbą „10” i trójkątem z drugiej strony.

Tabletki znajdują się

- w blisterach zapakowanych w pudełka tekturowe, zawierających po 5, 10, 14, 28, 30 lub 98 tabletek powlekanych lub
- w blisterach perforowanych podzielnych na dawki pojedyncze, zapakowanych w pudełka tekturowe, zawierające 10 x 1 lub 100 x 1 lub
- w opakowaniach zbiorczych zawierających 10 pudełek każde po 10 x 1 tabletek powlekanych lub
- w butelkach zawierających 100 tabletek powlekanych.

Nie wszystkie wielkości opakowań muszą znajdować się w obrocie.

Podmiot odpowiedzialny

Bayer AG
51368 Leverkusen
Niemcy

Wytwórca

Wytwórca może zostać zidentyfikowany za pomocą numru serii umieszczonym na bocznej ścianie tekturowego pudłka, na każdym blistrze lub butlce:

- Jeżeli pierwszymi znakami są BX, wytwórcą jest
Bayer AG
Kaiser-Wilhelm-Allee
51368 Leverkusen
Niemcy

- Jeżeli pierwszymi znakami są IT, wytwórcą jest
Bayer HealthCare Manufacturing Srl.
Via delle Groane, 126
20024 Garbagnate Milanese
Włochy

- Jeżeli pierwszymi znakami są BT, wytwórcą jest
Bayer Bitterfeld GmbH
Ortsteil Greppin, Salegaster Chaussee 1
06803 Bitterfeld-Wolfen
Niemcy

W celu uzyskania bardziej szczegółowych informacji należy zwrócić się do miejscowego przedstawiciela podmiotu odpowiedzialnego.

België / Belgique / Belgien

Bayer SA-NV
Tél/Tel: +32-(0)2-535 63 11

България

Байер България ЕООД
Тел: +359-(0)2-424 72 80

Česká republika

Bayer s.r.o.
Tel: +420-266 101 111

Danmark

Bayer A/S
Tlf: +45-45 235 000

Deutschland

Bayer Vital GmbH
Tel: +49-(0)214-30 513 48

Eesti

Bayer OÜ
Tel: +372-655 85 65

Ελλάδα

Bayer Ελλάς ΑΒΕΕ
Τηλ: +30-210-618 75 00

España

Bayer Hispania S.L.
Tel: +34-93-495 65 00

France

Bayer HealthCare
Tél (N° vert): +33-(0)800 87 54 54

Hrvatska

Bayer d.o.o.
Tel: + 385-(0)1-6599 900

Ireland

Bayer Limited
Tel: +353-(0)1-2999 313

Ísland

Icepharma hf.
Sími: +354-540 80 00

Italia

Bayer S.p.A.
Tel: +39-02-3978 1

Κύπρος

NOVAGEM Limited
Τηλ: +357-22-48 38 58

Latvija

SIA Bayer
Tel: +371-67 84 55 63

Lietuva

UAB Bayer
Tel: +370-5-233 68 68

Luxembourg / Luxemburg

Bayer SA-NV
Tél/Tel: +32-(0)2-535 63 11

Magyarország

Bayer Hungária KFT
Tel: +36-1-487 4100

Malta

Alfred Gera and Sons Ltd.
Tel: +356-21 44 62 05

Nederland

Bayer B.V.
Tel: +31-(0)297-28 06 66

Norge

Bayer AS
Tlf: +47-23 13 05 00

Österreich

Bayer Austria Ges. m. b. H.
Tel: +43-(0)1-711 460

Polska

Bayer Sp. z o.o.
Tel: +48-22-572 35 00

Portugal

Bayer Portugal Lda.
Tel: +351-21-416 42 00

România

SC Bayer SRL
Tel: +40-(0)21-528 59 00

Slovenija

Bayer d. o. o.
Tel: +386-(0)1-58 14 400

Slovenská republika

Bayer, spol. s r.o.
Tel: +421-(0)2-59 21 31 11

Suomi/Finland

Bayer Oy
Puh/Tel: +358-(0)20-78521

Sverige

Bayer AB
Tel: +46-(0)8-580 223 00

United Kingdom

Bayer plc
Tel: +44-(0) 118 206 3000

Data ostatniej aktualizacji ulotki: 06/2019

Szczegółowe informacje o tym leku znajdują się na stronie internetowej Europejskiej Agencji Leków <http://www.ema.europa.eu/>.

Ulotka dołączona do opakowania: informacja dla użytkownika
Xarelto 15 mg tabletki powlekane
Xarelto 20 mg tabletki powlekane
rywaroksaban

▼ Niniejszy produkt leczniczy będzie dodatkowo monitorowany. Umożliwi to szybkie zidentyfikowanie nowych informacji o bezpieczeństwie. Użytkownik leku też może w tym pomóc, zgłaszając wszelkie działania niepożądane, które wystąpiły po zastosowaniu leku. Aby dowiedzieć się, jak zgłaszać działania niepożądane – patrz punkt 4.

Należy zapoznać się z treścią ulotki przed zażyciem leku ponieważ zawiera ona informacje ważne dla pacjenta.

- Należy zachować tę ulotkę, aby w razie potrzeby móc ją ponownie przeczytać.
- Należy zwrócić się do lekarza lub farmaceuty w razie jakichkolwiek dalszych wątpliwości.
- Lek ten przepisano ściśle określonej osobie. Nie należy go przekazywać innym. Lek może zaszkodzić innej osobie, nawet jeśli objawy jej choroby są takie same.
- Jeśli wystąpią jakiegokolwiek objawy niepożądane, w tym wszelkie możliwe objawy niepożądane niewymienione w ulotce, należy powiedzieć o tym lekarzowi lub farmaceucie. Patrz punkt 4.

Spis treści ulotki:

1. Co to jest lek Xarelto i w jakim celu się go stosuje
2. Informacje ważne przed przyjęciem leku Xarelto
3. Jak przyjmować lek Xarelto
4. Możliwe działania niepożądane
5. Jak przechowywać lek Xarelto
6. Zawartość opakowania i inne informacje

1. Co to jest lek Xarelto i w jakim celu się go stosuje

Lek Xarelto zawiera substancję czynną rywaroksaban i stosuje się u osób dorosłych, aby:

- zapobiec powstawaniu zakrzepów krwi w mózgu (udar) i innych naczyniach krwionośnych w organizmie pacjenta, jeśli u pacjenta występuje forma nieregularnego rytmu pracy serca zwana migotaniem przedsionków niezwiązanym z wadą zastawkową.
- leczyć zakrzepy krwi w żyłach w nogach (zakrzepica żył głębokich) oraz naczyniach krwionośnych płuc (zatorowość płucna) i zapobiec ponownemu powstawaniu zakrzepów krwi w naczyniach krwionośnych nóg i (lub) płuc.

Lek Xarelto należy do grupy zwanej lekami przeciwzakrzepowymi. Jego działanie polega na blokowaniu czynnika krzepnięcia krwi (czynnik Xa) i przez to zmniejszaniu tendencji do tworzenia się zakrzepów krwi.

2. Informacje ważne przed przyjęciem leku Xarelto

Kiedy nie przyjmować leku Xarelto

- jeśli pacjent ma uczulenie na rywaroksaban lub którykolwiek z pozostałych składników tego leku (wymienionych w punkcie 6)
- jeśli u pacjenta występuje nadmierne krwawienie
- jeśli u pacjenta występuje choroba lub stan narządu ciała prowadzące do zwiększonego ryzyka poważnego krwawienia (np. wrzód żołądka, uraz lub krwawienie do mózgu, ostatnio przebyty zabieg chirurgiczny mózgu lub oczu)
- jeśli pacjent przyjmuje inne leki zapobiegające powstawaniu zakrzepów krwi (np. warfarynę, dabigatran, apiksaban lub heparynę), z wyjątkiem zmiany leczenia przeciwzakrzepowego lub jeśli heparyna podawana jest w celu utrzymania drożności cewnika w żyłę lub tętnicy.
- jeśli u pacjenta występuje choroba wątroby, która prowadzi do zwiększonego ryzyka krwawienia
- jeśli pacjentka jest w ciąży lub karmi piersią

Nie wolno stosować leku Xarelto, a także należy poinformować lekarza, jeżeli pacjent przypuszcza, że zaistniały u niego opisane powyżej okoliczności.

Ostrzeżenia i środki ostrożności

Przed rozpoczęciem przyjmowania leku Xarelto należy zwrócić się do lekarza lub farmaceuty.

Kiedy zachować szczególną ostrożność stosując lek Xarelto

- jeśli u pacjenta występuje zwiększone ryzyko krwawienia, w takich stanach, jak:
 - ciężka choroba nerek, ponieważ czynność nerek może mieć wpływ na ilość leku oddziałującego w organizmie pacjenta
 - zaburzenia krzepnięcia krwi
 - przyjmowanie innych leków zapobiegających powstawaniu zakrzepów krwi (np. warfaryna, eteksylan dabigatranu, apiksaban lub heparyna) przy zmianie leczenia przeciwzakrzepowego lub kiedy heparyna podawana jest w celu utrzymania drożności cewnika w żyłę lub tętnicy (patrz punkt „Inne leki i Xarelto”)
 - bardzo podwyższone ciśnienie tętnicze krwi, które nie zmniejsza się pomimo stosowania leków
 - choroby żołądka lub jelit, które mogą powodować krwawienie np. zapalenie jelit i żołądka lub zapalenie przełyku (gardło i przełyk) np. z powodu choroby refluksowej przełyku (cofanie się kwasu żołądkowego do przełyku)
 - choroba naczyń krwionośnych tylnej części gałek ocznych (retinopatia)
 - choroba płuc, w której oskrzela są rozszerzone i wypełnione ropą (rozstrzenie oskrzelowe) lub wcześniejsze krwawienie z płuc
- u pacjentów z protezami zastawek,
- jeśli u pacjenta występuje zaburzenie zwane zespołem antyfosfolipidowym (zaburzenie układu odpornościowego powodujące zwiększone ryzyko powstawania zakrzepów), pacjent powinien powiadomić o tym lekarza, który podejmie decyzję o ewentualnej zmianie leczenia,
- jeśli u pacjenta stwierdzono nieprawidłowe ciśnienie krwi lub planowany jest zabieg chirurgiczny lub inne leczenie mające na celu usunięcie zakrzepu z płuc.

Jeśli pacjent przypuszcza, że istnieją u niego opisane powyżej stany należy poinformować lekarza przed zastosowaniem leku Xarelto. Lekarz zadecyduje czy zastosować ten lek oraz czy pacjenta należy poddać szczególnie dokładnej obserwacji.

Jeśli pacjent musi być poddany operacji:

- trzeba bardzo dokładnie przestrzegać zaleceń lekarza, dotyczących przyjęcia leku Xarelto w ściśle określonym czasie przed lub po operacji,
- jeśli w trakcie operacji planowane jest cewnikowanie lub wykonanie nakłucia kręgosłupa (np. dla znieczulenia zewnątrzoponowego lub podpajęczynówkowego lub złagodzenia bólu):
 - bardzo ważne jest aby przyjąć lek Xarelto przed i po wykonaniu nakłucia lub usunięciu cewnika, zgodnie z zaleceniami lekarza

- ze względu na konieczność zachowania szczególnej ostrożności należy natychmiast poinformować lekarza jeśli wystąpią drętwienie lub osłabienie nóg, zaburzenia czynności jelit lub pęcherza moczowego po zakończeniu znieczulenia.

Dzieci i młodzież

Lek Xarelto **nie jest zalecany dla osób w wieku poniżej 18 lat**. Brak jest wystarczających danych dotyczących stosowania leku u dzieci i młodzieży.

Inne leki i Xarelto

Należy powiedzieć lekarzowi lub farmaceucie o wszystkich lekach przyjmowanych obecnie lub ostatnio a także o lekach, które pacjent planuje przyjmować, również tych, które wydawane są bez recepty.

- Jeśli pacjent przyjmuje:

- niektóre leki stosowane w zakażeniach grzybiczych (np. flukonazole, itraconazol, worykonazol, pozakonazol), chyba że są one stosowane jedynie miejscowo na skórę
- ketokonazol w tabletkach (stosowany w leczeniu zespołu Cushinga, w przebiegu którego organizm wytwarza zbyt dużo kortyzolu)
- niektóre leki stosowane w zakażeniach bakteryjnych (np. klarytromycyna, erytromycyna)
- niektóre leki przeciwwirusowe stosowane w zakażeniu HIV lub leczeniu AIDS (np. rytonawir)
- inne leki stosowane w celu zmniejszenia krzepliwości krwi (np. enoksaparyna, klopidogrel lub antagoniści witaminy K, takie jak warfaryna lub acenokumarol)
- leki przeciwzapalne i przeciwbólowe (np. naproksen lub kwas acetylosalicylowy)
- dronedaron, lek stosowany w leczeniu zaburzeń rytmu serca
- niektóre leki stosowane w leczeniu depresji (selektywne inhibitory zwrotnego wychwyty serotoniny (SSRI) lub inhibitory zwrotnego wychwyty serotoniny i noradrenaliny (SNRI)).

Jeśli pacjent przypuszcza, że istnieją u niego opisane powyżej stany należy poinformować lekarza przed zastosowaniem leku Xarelto, ponieważ działanie leku Xarelto może być nasilone, jeśli stosuje się jednocześnie z wyżej wymienionymi lekami. Lekarz zadecyduje, czy zastosować ten lek oraz czy pacjenta należy poddać szczególnie dokładnej obserwacji. Jeśli lekarz uważa, że u pacjenta występuje podwyższone ryzyko rozwoju owrzodzenia żołądka lub dwunastnicy, może on zastosować leczenie zapobiegające chorobie wrzodowej.

- Jeśli pacjent przyjmuje

- niektóre leki stosowane w leczeniu padaczki (fenytoina, karbamazepina, fenobarbital)
- ziele dziurawca zwyczajnego (*Hypericum perforatum*), lek ziołowy stosowany w depresji
- ryfampicynę, która należy do grupy antybiotyków.

Jeśli pacjent przypuszcza, że istnieją u niego opisane powyżej stany należy poinformować lekarza przed zastosowaniem leku Xarelto, ponieważ działanie leku Xarelto może być zmniejszone, jeśli podaje się go razem z wyżej wymienionymi lekami. Lekarz zadecyduje, czy zastosować lek Xarelto oraz czy pacjenta należy poddać szczególnie dokładnej obserwacji.

Ciąża i karmienie piersią

Nie stosować leku Xarelto jeśli pacjentka jest w ciąży lub jeśli karmi piersią. Jeżeli istnieje ryzyko, że pacjentka może zajść w ciążę, należy w czasie przyjmowania leku Xarelto zastosować skuteczną metodę antykoncepcji. Jeśli w czasie stosowania leku Xarelto pacjentka zajdzie w ciążę, należy natychmiast poinformować o tym lekarza, który zdecyduje o dalszym leczeniu.

Prowadzenie pojazdów i obsługiwanie maszyn

Lek Xarelto może jednak powodować zawroty głowy (częste działania niepożądane) i omdlenia (niezbyt częste działania niepożądane) (patrz punkt 4 „Możliwe działania niepożądane”). Pacjenci, u których występują te działania niepożądane nie powinni prowadzić pojazdów ani obsługiwać maszyn.

Xarelto zawiera laktozę i sól.

Jeśli stwierdzono wcześniej u pacjenta nietolerancję niektórych cukrów, pacjent powinien skontaktować się z lekarzem przed przyjęciem tego leku.

Lek zawiera mniej niż 1 mmol sodu (23 mg) w jednej tabletkce, co oznacza, że zasadniczo jest „wolny od sodu”.

3. JAK PRZYJMOWAĆ LEK XARELTO

Lek ten należy zawsze przyjmować zgodnie z zaleceniami lekarza. W razie wątpliwości należy skontaktować się z lekarzem lub farmaceutą.

Ile tabletek należy zażyć

- W zapobieganiu powstawaniu zakrzepów krwi w mózgu (udar) i innych naczyniach krwionośnych w organizmie
Zalecana dawka to jedna tabletkę Xarelto 20 mg raz na dobę.
Jeśli pacjent ma problemy z nerkami, dawkę można zmniejszyć do jednej tabletki Xarelto 15 mg raz na dobę.

Jeśli u pacjenta konieczna jest procedura udrożnienia naczyń krwionośnych w sercu (nazywana przezskórną interwencją wieńcową – PCI z założeniem stentu) to istnieją ograniczone dowody na zmniejszenie dawki do jednej tabletki Xarelto 15 mg raz na dobę (lub jednej tabletki Xarelto 10 mg raz na dobę w przypadku zaburzenia czynności nerek) w skojarzeniu z lekiem przeciwplatekcyjnym takim jak klopidoogrel.

- W leczeniu zakrzepów krwi w żyłach w nogach, zakrzepów krwi w naczyniach krwionośnych płuc i do zapobiegania ponownemu powstawaniu zakrzepów krwi
Zalecana dawka to jedna tabletkę Xarelto 15 mg dwa razy na dobę przez pierwsze 3 tygodnie. Do leczenia po 3 tygodniach zalecana dawka to jedna tabletkę Xarelto 20 mg raz na dobę. Po co najmniej 6 miesiącach leczenia zakrzepów krwi, lekarz może zdecydować o kontynuacji leczenia stosując jedną tabletkę 10 mg raz na dobę lub jedną tabletkę 20 mg raz na dobę. Jeśli pacjent ma problemy z nerkami i przyjmuje jedną tabletkę Xarelto 20 mg raz na dobę, lekarz może zdecydować o zmniejszeniu dawki po 3 tygodniach leczenia do tabletki Xarelto 15 mg raz na dobę jeśli ryzyko krwawienia jest większe niż ryzyko powstawania kolejnych zakrzepów krwi.

Tabletkę(i) należy połknąć, najlepiej popijając wodą.
Lek Xarelto należy przyjmować w czasie jedzenia.

Jeśli pacjent ma trudności z połknięciem całej tabletki, należy porozmawiać z lekarzem o innych sposobach przyjmowania leku Xarelto. Tabletkę można rozgnieść i wymieszać z wodą lub miękkim pokarmem, takim jak przecier jabłkowy, bezpośrednio przed jej przyjęciem. Po takiej mieszance należy niezwłocznie spożyć posiłek.

W razie potrzeby lekarz może podać rozgniecioną tabletkę Xarelto przez zgłąbnyk żołądkowy.

Kiedy zażyć lek Xarelto

Tabletkę(i) należy przyjmować każdego dnia do chwili, gdy lekarz zdecyduje o zakończeniu leczenia. Najlepiej przyjmować tabletkę(i) o stałej porze każdego dnia, gdyż wtedy łatwiej jest o tym pamiętać. Lekarz podejmie decyzję, jak długo pacjent ma kontynuować leczenie.

Zapobieganie powstawaniu zakrzepów krwi w mózgu (udar) i innych naczyniach krwionośnych w organizmie:

Jeśli praca serca wymaga przerwienia prawidłowego rytmu za pomocą zabiegu kardiowersji, Xarelto należy przyjmować w czasie zaleconym przez lekarza.

Przyjęcie większej niż zalecana dawki leku Xarelto

Jeżeli pacjent przyjął większą niż zalecana dawkę leku Xarelto, należy natychmiast skontaktować się z lekarzem. Zastosowanie zbyt dużej dawki leku Xarelto zwiększa ryzyko krwawienia.

Pominięcie przyjęcia leku Xarelto

- Jeśli pacjent przyjmuje jedną tabletkę 20 mg lub jedną tabletkę 15 mg raz na dobę i dawka leku została pominięta, należy jak najszybciej zażyć tabletkę. Nie przyjmować więcej niż jednej tabletki w ciągu jednego dnia w celu uzupełnienia pominiętej dawki. Kolejną tabletkę należy przyjąć następnego dnia, a potem przyjmować jedną tabletkę raz na dobę.
- Jeśli pacjent przyjmuje jedną tabletkę 15 mg dwa razy na dobę i dawka leku została pominięta, należy jak najszybciej przyjąć tabletkę. Nie przyjmować więcej niż dwie tabletki 15 mg w ciągu jednego dnia. Jeśli pacjent zapomniał przyjąć dawkę, może przyjąć dwie tabletki 15 mg w tym samym czasie, aby uzyskać łącznie dwie tabletki (30 mg) przyjęte w ciągu jednego dnia. Następnego dnia należy kontynuować przyjmowanie jednej tabletki 15 mg dwa razy na dobę.

Przerwanie przyjmowania leku Xarelto

Nie wolno przerywać stosowania leku Xarelto bez uprzedniego porozumienia z lekarzem, ponieważ lek Xarelto leczy i zapobiega wystąpieniu ciężkich chorób.

W razie jakichkolwiek dalszych wątpliwości związanych ze stosowaniem leku należy zwrócić się do lekarza lub farmaceuty.

4. Możliwe działania niepożądane

Jak każdy lek, lek Xarelto może powodować działania niepożądane, chociaż nie u każdego one wystąpią.

Jak inne leki o podobnym działaniu (leki przeciwzakrzepowe), lek Xarelto może powodować krwawienie, które potencjalnie może zagrażać życiu. Nadmierne krwawienie może prowadzić do nagłego spadku ciśnienia krwi (wstrząsu). Nie zawsze będą to oczywiste czy widoczne oznaki krwawienia.

Możliwe działania niepożądane, które mogą być oznaką krwawienia:

Należy natychmiast powiadomić lekarza, jeśli wystąpi którekolwiek z następujących działań niepożądanych:

- długie lub nadmierne krwawienie,
- nietypowe osłabienie, zmęczenie, bladość, zawroty głowy, ból głowy, wystąpienie obrzęku o nieznanym przyczynie, duszność, ból w klatce piersiowej lub dławica piersiowa, które mogą być oznakami krwawienia.

Lekarz może zdecydować o konieczności bardzo dokładnej obserwacji pacjenta lub zmianie sposobu leczenia.

Możliwe działania niepożądane, które mogą być oznaką reakcji skórnej

Należy natychmiast poinformować lekarza, jeśli wystąpią następujące reakcje skórne takie jak:

- rozległa, ostra wysypka skórna, powstawanie pęcherzy lub zmiany na błonie śluzowej np. języka lub oczu (zespół Stevensa-Johnsona, toksyczne martwicze oddzielanie się naskórka). Częstość występowania tych działań niepożądanych jest bardzo rzadka (maksymalnie 1 na 10 000).
- reakcja na lek powodująca wysypkę, gorączkę, zapalenie narządów wewnętrznych, zaburzenia hematologiczne i ogólnoustrojowe (zespół DRESS). Częstość występowania tych działań niepożądanych jest bardzo rzadka (maksymalnie 1 na 10 000).

Możliwe działania niepożądane, które mogą być oznaką poważnej reakcji alergicznej

Należy natychmiast poinformować lekarza, jeśli wystąpią następujące działania niepożądane:

- obrzęk twarzy, ust, jamy ustnej, języka lub gardła; pokrzywka i trudności w oddychaniu; nagły spadek ciśnienia krwi. Częstość występowania tych działań niepożądanych jest bardzo rzadka (reakcje anafilaktyczne w tym wstrząs anafilaktyczny może wystąpić u maksymalnie 1 na 10 000 osób) i niezbyt częsta (obrzęknaczynioruchowy i obrzęk alergiczny może wystąpić u 1 na 100 osób).

Ogólna lista możliwych działań niepożądanych

Często (mogą wystąpić u 1 na 10 osób)

- zmniejszenie liczby krwinek czerwonych co może spowodować bladość skóry i być przyczyną osłabienia lub duszności
- krwawienie z żołądka lub jelita, krwawienie z układu moczowo-płciowego (w tym krew w moczu i ciężkie krwawienia menstruacyjne), krwawienie z nosa, krwawienie dziąseł
- krwawienie do oka (w tym krwawienie z białkówki oka)
- krwawienie do tkanek lub jam ciała (krwiak, siniaczenie)
- pojawienie się krwi w płwocinie (krwiopłucie) podczas kaszlu
- krwawienie ze skóry lub krwawienie podskórne
- krwawienie po operacji
- sączenie się krwi lub płynu z rany po zabiegu chirurgicznym
- obrzęk kończyn
- ból kończyn
- zaburzenia czynności nerek (można zaobserwować w badaniach wykonanych przez lekarza)
- gorączka
- ból żołądka, niestrawność, uczucie mdłości (nudności) lub wymioty, zaparcie, biegunka
- obniżone ciśnienie tętnicze krwi (objawami mogą być zawroty głowy lub omdlenia po wstaniu)
- ogólne obniżenie siły i energii (osłabienie, zmęczenie), ból głowy, zawroty głowy
- wysypka, swędzenie skóry
- zwiększenie aktywności niektórych enzymów wątrobowych, co może być widoczne w wynikach badania krwi.

Niezbyt często (mogą wystąpić u 1 na 100 osób)

- krwawienie do mózgu lub wewnątrz czaszki
- krwawienie do stawu powodujące ból i obrzęk
- trombocytopenia (mała liczba płytek krwi, komórek biorących udział w krzepnięciu krwi)
- reakcje alergiczne, w tym alergiczne reakcje skórne
- zaburzenia czynności wątroby (można zaobserwować w badaniach wykonanych przez lekarza)
- wyniki badania krwi mogą wykazać zwiększenie stężenia bilirubiny, aktywności niektórych enzymów trzustkowych lub wątrobowych lub liczby płytek krwi
- omdlenia
- złe samopoczucie
- przyspieszone tętno
- suchość w jamie ustnej
- pokrzywka

Rzadko (mogą wystąpić u 1 na 1000 osób)

- krwawienie do mięśni
- cholestaza (zastój żółci), zapalenie wątroby w tym uszkodzenie komórek wątroby,
- zażółcenie skóry i oczu (żółtaczką)
- obrzęk miejscowy
-
- zbieranie się krwi (krwiak) w pachwinie jako powikłanie procedury cewnikowania serca, kiedy cewnik wprowadzany jest do tętnicy w nodze (tętniak rzekomy)

Częstość nieznaną (częstość nie może być określona na podstawie dostępnych danych)

- niewydolność nerek po ciężkim krwawieniu
- podwyższone ciśnienie w mięśniach nóg i rąk występujące po krwawieniu, co może prowadzić do bólu, obrzęku, zmiany odczuwania, drętwienia lub porażenia (zespół ciasnoty przedziałów powięziowych po krwawieniu)

Zgłaszanie działań niepożądanych

Jeśli wystąpią jakiegokolwiek objawy niepożądane, w tym wszelkie możliwe objawy niepożądane niewymienione w ulotce, należy zwrócić się do lekarza lub farmaceuty. Działania niepożądane można zgłaszać bezpośrednio do „krajowego systemu zgłaszania” wymienionego w [załączniku V](#). Dzięki zgłaszaniu działań niepożądanych można będzie zgromadzić więcej informacji na temat bezpieczeństwa stosowania leku.

5. Jak przechowywać lek Xarelto

Lek należy przechowywać w miejscu niewidocznym i niedostępnym dla dzieci.

Nie stosować tego leku po upływie terminu ważności zamieszczonego na pudełku tekturowym po: Termin ważności i na każdym blistrze lub butelce po: EXP. Termin ważności oznacza ostatni dzień podanego miesiąca.

Brak szczególnych środków ostrożności dotyczących przechowywania produktu leczniczego.

Leków nie należy wyrzucać do kanalizacji ani domowych pojemników na odpadki. Należy zapytać farmaceutę, jak usunąć leki, których się już nie używa. Takie postępowanie pomoże chronić środowisko.

6. Zawartość opakowania i inne informacje

Co zawiera lek Xarelto

- Substancją czynną leku jest rywaroksaban. Jedna tabletki powlekana zawiera 15 mg lub 20 mg rywaroksabanu.
- Ponadto lek zawiera:
Rdzeń tabletki: celuloza mikrokrystaliczna, kroskarmeloza sodowa, laktoza jednowodna, hypromeloza 2910, laurylosiarczan sodu, magnezu stearynian. Patrz punkt 2 „Xarelto zawiera laktozę i sól”.
Otoczka: makrogol 3350, hypromeloza 2910, tytanu dwutlenek (E 171), żelaza tlenek czerwony (E 172).

Jak wygląda lek Xarelto i co zawiera opakowanie

Tabletki powlekane Xarelto 15 mg są czerwone, okrągłe, obustronnie wypukłe i z wytłoczonym logo firmy BAYER z jednej strony oraz liczbą „15” i trójkątem z drugiej strony.

Tabletki znajdują się

- w blistrach zapakowanych w pudełka tekturowe, zawierających po 10, 14, 28, 42 lub 98 tabletek powlekanych lub
- w blistrach podzielnych na dawki pojedyncze, zapakowanych w pudełka zawierające 10 x 1 tabletek lub 100 x 1 lub
- w opakowaniach zbiorczych zawierających 10 pudełek każde po 10 x 1 tabletek powlekanych lub
- w butelkach zawierających po 100 tabletek powlekanych.

Tabletki powlekane Xarelto 20 mg są brązowoczerwone, okrągłe, obustronnie wypukłe i z wytłoczonym logo firmy BAYER z jednej strony oraz liczbą „20” i trójkątem z drugiej strony.

Tabletki znajdują się

- w blisterach zapakowanych w pudełka tekturowe, zawierających po 10, 14, 28 lub 98 tabletek powlekanych lub
- w blisterach podzielnych na dawki pojedyncze, zapakowanych w pudełka, zawierające 10 x 1 tabletek lub 100 x 1 lub
- w opakowaniach zbiorczych zawierających 10 pudełek każde po 10 x 1 tabletek powlekanych lub
- w butelkach zawierających po 100 tabletek powlekanych.

Nie wszystkie wielkości opakowań muszą znajdować się w obrocie.

Podmiot odpowiedzialny

Bayer AG
51368 Leverkusen
Niemcy

Wytwórca

Wytwórca może zostać zidentyfikowany za pomocą numru serii umieszczonym na bocznej ścianie tekturowego pudłka, na każdym blistrze lub butlicie:

- Jeżeli pierwszymi znakami są BX, wytwórcą jest
Bayer AG
Kaiser-Wilhelm-Allee
51368 Leverkusen
Niemcy
- Jeżeli pierwszymi znakami są IT, wytwórcą jest
Bayer HealthCare Manufacturing Srl.
Via delle Groane, 126
20024 Garbagnate Milanese
Włochy
- Jeżeli pierwszymi znakami są BT, wytwórcą jest
Bayer Bitterfeld GmbH
Ortsteil Greppin, Saiegaster Chaussee 1
06803 Bitterfeld-Wolfen
Niemcy

W celu uzyskania bardziej szczegółowych informacji należy zwrócić się do miejscowego przedstawiciela podmiotu odpowiedzialnego.

België / Belgique / Belgien

Bayer SA-NV
Tél/Tel: +32-(0)2-535 63 11

България

Байер България ЕООД
Тел: +359-(0)2-424 72 80

Česká republika

Bayer s.r.o.
Tel: +420-266 101 111

Danmark

Bayer A/S
Tlf: +45-45 235 000

Deutschland

Bayer Vital GmbH
Tel: +49-(0)214-30 513 48

Eesti

Bayer OÜ
Tel: +372-655 85 65

Ελλάδα

Bayer Ελλάς ABEE
Τηλ: +30-210-618 75 00

España

Bayer Hispania S.L.
Tel: +34-93-495 65 00

France

Bayer HealthCare
Tél (N° vert): +33-(0)800 87 54 54

Lietuva

UAB Bayer
Tel: +370-5-233 68 68

Luxembourg / Luxemburg

Bayer SA-NV
Tél/Tel: +32-(0)2-535 63 11

Magyarország

Bayer Hungária KFT
Tel: +36-1-487 4100

Malta

Alfred Gera and Sons Ltd.
Tel: +356-21 44 62 05

Nederland

Bayer B.V.
Tel: +31-(0)297-28 06 66

Norge

Bayer AS
Tlf: +47-23 13 05 00

Österreich

Bayer Austria Ges. m. b. H.
Tel: +43-(0)1-711 460

Polska

Bayer Sp. z o.o.
Tel: +48-22-572 35 00

Portugal

Bayer Portugal Lda.
Tel: +351-21-416 42 00

Hrvatska

Bayer d.o.o.

Tel: + 385-(0)1-6599 900

Ireland

Bayer Limited

Tel: +353-(0)1-2999 313

Ísland

Icepharma hf.

Sími: +354-540 80 00

Italia

Bayer S.p.A.

Tel: +39-02-3978 1

Κύπρος

NOVAGEM Limited

Τηλ: +357-22-48 38 58

Latvija

SIA Bayer

Tel: +371-67 84 55 63

România

SC Bayer SRL

Tel: +40-(0)21-528 59 00

Slovenija

Bayer d. o. o.

Tel: +386-(0)1-58 14 400

Slovenská republika

Bayer, spol. s r.o.

Tel: +421-(0)2-59 21 31 11

Suomi/Finland

Bayer Oy

Puh/Tel: +358-(0)20-78521

Sverige

Bayer AB

Tel: +46-(0)8-580 223 00

United Kingdom

Bayer plc

Tel: +44-(0) 118 206 3000

Data ostatniej aktualizacji ulotki: 06/2019

Szczegółowe informacje o tym leku znajdują się na stronie internetowej Europejskiej Agencji Leków <http://www.ema.europa.eu/>.

Ulotka dołączona do opakowania: informacja dla użytkownika
Xarelto 15 mg tabletki powlekane
Xarelto 20 mg tabletki powlekane

Opakowanie rozpoczynające leczenie
rywaroksaban

▼ Niniejszy produkt leczniczy będzie dodatkowo monitorowany. Umożliwi to szybkie zidentyfikowanie nowych informacji o bezpieczeństwie. Użytkownik leku też może w tym pomóc, zgłaszając wszelkie działania niepożądane, które wystąpiły po zastosowaniu leku. Aby dowiedzieć się, jak zgłaszać działania niepożądane – patrz punkt 4.

Należy zapoznać się z treścią ulotki przed zażyciem leku ponieważ zawiera ona informacje ważne dla pacjenta.

- Należy zachować tę ulotkę, aby w razie potrzeby móc ją ponownie przeczytać.
- Należy zwrócić się do lekarza lub farmaceuty w razie jakichkolwiek dalszych wątpliwości.
- Lek ten przepisano ściśle określonej osobie. Nie należy go przekazywać innym. Lek może zaszkodzić innej osobie, nawet jeśli objawy jej choroby są takie same.
- Jeśli wystąpią jakiegokolwiek objawy niepożądane, w tym wszelkie możliwe objawy niepożądane niewymienione w ulotce, należy powiedzieć o tym lekarzowi lub farmaceucie. Patrz punkt 4.

Spis treści ulotki:

1. Co to jest lek Xarelto i w jakim celu się go stosuje
2. Informacje ważne przed przyjęciem leku Xarelto
3. Jak przyjmować lek Xarelto
4. Możliwe działania niepożądane
5. Jak przechowywać lek Xarelto
6. Zawartość opakowania i inne informacje

1. Co to jest lek Xarelto i w jakim celu się go stosuje

Lek Xarelto zawiera substancję czynną rywaroksaban i stosuje się u osób dorosłych, aby:

- leczyć zakrzepy krwi w żyłach w nogach (zakrzepica żył głębokich) oraz naczyniach krwionośnych płuc (zatorowość płucna) i zapobiec ponownemu powstawaniu zakrzepów krwi w naczyniach krwionośnych nóg i (lub) płuc.

Lek Xarelto należy do grupy zwanej lekami przeciwzakrzepowymi. Jego działanie polega na blokowaniu czynnika krzepnięcia krwi (czynnik Xa) i przez to zmniejszaniu tendencji do tworzenia się zakrzepów krwi.

2. Informacje ważne przed przyjęciem leku Xarelto

Kiedy nie przyjmować leku Xarelto

- jeśli pacjent ma uczulenie na rywaroksaban lub którykolwiek z pozostałych składników tego leku (wymienionych w punkcie 6)
- jeśli u pacjenta występuje nadmierne krwawienie
- jeśli u pacjenta występuje choroba lub stan narządu ciała prowadzące do zwiększonego ryzyka poważnego krwawienia (np. wrzód żołądka, uraz lub krwawienie do mózgu, ostatnio przebyty zabieg chirurgiczny mózgu lub oczu)
- jeśli pacjent przyjmuje inne leki zapobiegające powstawaniu zakrzepów krwi (np. warfarynę, dabigatran, apiksaban lub heparynę), z wyjątkiem zmiany leczenia przeciwzakrzepowego lub jeśli heparyna podawana jest w celu utrzymania drożności cewnika w żyłę lub tętnicy.
- jeśli u pacjenta występuje choroba wątroby, która prowadzi do zwiększonego ryzyka krwawienia
- jeśli pacjentka jest w ciąży lub karmi piersią

Nie wolno stosować leku Xarelto, a także należy poinformować lekarza, jeżeli pacjent przypuszcza, że zaistniały u niego opisane powyżej okoliczności.

Ostrzeżenia i środki ostrożności

Przed rozpoczęciem przyjmowania leku Xarelto należy zwrócić się do lekarza lub farmaceuty.

Kiedy zachować szczególną ostrożność stosując lek Xarelto

- jeśli u pacjenta występuje zwiększone ryzyko krwawienia, w takich stanach, jak:
 - ciężka choroba nerek, ponieważ czynność nerek może mieć wpływ na ilość leku oddziałującego w organizmie pacjenta
 - zaburzenia krzepnięcia krwi
 - przyjmowanie innych leków zapobiegających powstawaniu zakrzepów krwi (np. warfaryna, eteksylan dabigatranu, apiksaban lub heparyna) przy zmianie leczenia przeciwzakrzepowego lub kiedy heparyna podawana jest w celu utrzymania drożności cewnika w żyłę lub tętnicy (patrz punkt „Inne leki i Xarelto”)
 - bardzo podwyższone ciśnienie tętnicze krwi, które nie zmniejsza się pomimo stosowania leków
 - choroby żołądka lub jelit, które mogą powodować krwawienie np. zapalenie jelit i żołądka lub zapalenie przełyku (gardło i przełyk) np. z powodu choroby refluksowej przełyku (cofanie się kwasu żołądkowego do przełyku)
 - choroba naczyń krwionośnych tylnej części gałek ocznych (retinopatia)
 - choroba płuc, w której oskrzela są rozszerzone i wypełnione ropą (rozstrzenie oskrzelowe) lub wcześniejsze krwawienie z płuc
- u pacjentów z protezami zastawek,
- jeśli u pacjenta występuje zaburzenie zwane zespołem antyfosfolipidowym (zaburzenie układu odpornościowego powodujące zwiększone ryzyko powstawania zakrzepów), pacjent powinien powiadomić o tym lekarza, który podejmie decyzję o ewentualnej zmianie leczenia,
- jeśli u pacjenta stwierdzono nieprawidłowe ciśnienie krwi lub planowany jest zabieg chirurgiczny lub inne leczenie mające na celu usunięcie zakrzepu z płuc.

Jeśli pacjent przypuszcza, że istnieją u niego opisane powyżej stany należy poinformować lekarza przed zastosowaniem leku Xarelto. Lekarz zadecyduje czy zastosować ten lek oraz czy pacjenta należy poddać szczególnie dokładnej obserwacji.

Jeśli pacjent musi być poddany operacji:

- trzeba bardzo dokładnie przestrzegać zaleceń lekarza, dotyczących przyjęcia leku Xarelto w ściśle określonym czasie przed lub po operacji,
- jeśli w trakcie operacji planowane jest cewnikowanie lub wykonanie nakłucia kręgosłupa (np. dla znieczulenia zewnątrzoponowego lub podpajęczynówkowego lub złagodzenia bólu):
 - bardzo ważne jest aby przyjąć lek Xarelto przed i po wykonaniu nakłucia lub usunięciu cewnika, zgodnie z zaleceniami lekarza

- ze względu na konieczność zachowania szczególnej ostrożności należy natychmiast poinformować lekarza jeśli wystąpią drętwienie lub osłabienie nóg, zaburzenia czynności jelit lub pęcherza moczowego po zakończeniu znieczulenia.

Dzieci i młodzież

Lek Xarelto **nie jest zalecany dla osób w wieku poniżej 18 lat**. Brak jest wystarczających danych dotyczących stosowania leku u dzieci i młodzieży.

Inne leki i Xarelto

Należy powiedzieć lekarzowi lub farmaceucie o wszystkich lekach przyjmowanych obecnie lub ostatnio a także o lekach, które pacjent planuje przyjmować, również tych, które wydawane są bez recepty.

- Jeśli pacjent przyjmuje:

- niektóre leki stosowane w zakażeniach grzybiczych (np. flukonazol, itrakonazol, worykonazol, pozakonazol), chyba że są one stosowane jedynie miejscowo na skórę
- ketokonazol w tabletkach (stosowany w leczeniu zespołu Cushinga, w przebiegu którego organizm wytwarza zbyt dużo kortyzolu)
- niektóre leki stosowane w zakażeniach bakteryjnych (np. klarytromycyna, erytromycyna)
- niektóre leki przeciwwirusowe stosowane w zakażeniu HIV lub leczeniu AIDS (np. rytonawir)
- inne leki stosowane w celu zmniejszenia krzepliwości krwi (np. enoksaparyna, klopidogrel lub antagoniści witaminy K, takie jak warfaryna lub acenokumarol)
- leki przeciwzapalne i przeciwbólowe (np. naproksen lub kwas acetylosalicylowy)
- dronedaron, lek stosowany w leczeniu zaburzeń rytmu serca
- niektóre leki stosowane w leczeniu depresji (selektywne inhibitory zwrotnego wychwyty serotoniny (SSRI) lub inhibitory zwrotnego wychwyty serotoniny i noradrenaliny (SNRI)).

Jeśli pacjent przypuszcza, że istnieją u niego opisane powyżej stany należy poinformować lekarza przed zastosowaniem leku Xarelto, ponieważ działanie leku Xarelto może być nasilone, jeśli stosuje się jednocześnie z wyżej wymienionymi lekami. Lekarz zadecyduje, czy zastosować ten lek oraz czy pacjenta należy poddać szczególnie dokładnej obserwacji. Jeśli lekarz uważa, że u pacjenta występuje podwyższone ryzyko rozwoju owrzodzenia żołądka lub dwunastnicy, może on zastosować leczenie zapobiegające chorobie wrzodowej.

- Jeśli pacjent przyjmuje

- niektóre leki stosowane w leczeniu padaczki (fenytoina, karbamazepina, fenobarbital)
- ziele dziurawca zwyczajnego (*Hypericum perforatum*), lek ziołowy stosowany w depresji
- ryfampicynę, która należy do grupy antybiotyków.

Jeśli pacjent przypuszcza, że istnieją u niego opisane powyżej stany należy poinformować lekarza przed zastosowaniem leku Xarelto, ponieważ działanie leku Xarelto może być zmniejszone, jeśli podaje się go razem z wyżej wymienionymi lekami. Lekarz zadecyduje, czy zastosować lek Xarelto oraz czy pacjenta należy poddać szczególnie dokładnej obserwacji.

Ciąża i karmienie piersią

Nie stosować leku Xarelto jeśli pacjentka jest w ciąży lub jeśli karmi piersią. Jeżeli istnieje ryzyko, że pacjentka może zajść w ciążę, należy w czasie przyjmowania leku Xarelto zastosować skuteczną metodę antykoncepcji. Jeśli w czasie stosowania leku Xarelto pacjentka zajdzie w ciążę, należy natychmiast poinformować o tym lekarza, który zdecyduje o dalszym leczeniu.

Prowadzenie pojazdów i obsługiwanie maszyn

Lek Xarelto może jednak powodować zawroty głowy (częste działania niepożądane) i omdlenia (niezbyt częste działania niepożądane) (patrz punkt 4 „Możliwe działania niepożądane”). Pacjenci, u których występują te działania niepożądane nie powinni prowadzić pojazdów ani obsługiwać maszyn.

Xarelto zawiera laktozę i sól.

Jeśli stwierdzono wcześniej u pacjenta nietolerancję niektórych cukrów, pacjent powinien skontaktować się z lekarzem przed przyjęciem tego leku.

Lek zawiera mniej niż 1 mmol sodu (23 mg) w jednej tabletkce, co oznacza, że zasadniczo jest „wolny od sodu”.

3. JAK PRZYJMOWAĆ LEK XARELTO

Lek ten należy zawsze przyjmować zgodnie z zaleceniami lekarza. W razie wątpliwości należy skontaktować się lekarzem lub farmaceutą.

Ile tabletek należy zażyć

Zalecana dawka to jedna tabletk Xarelto 15 mg dwa razy na dobę przez pierwsze 3 tygodnie. Do leczenia po 3 tygodniach zalecana dawka to jedna tabletk Xarelto 20 mg raz na dobę.

Opakowanie rozpoczynające leczenie Xarelto 15 mg i 20 mg jest przeznaczone tylko na pierwsze 4 tygodnie leczenia.

Po przyjęciu tabletek z tego opakowania leczenie będzie kontynuowane w schemacie Xarelto 20 mg raz na dobę po konsultacji z lekarzem.

Jeśli pacjent ma problemy z nerkami, lekarz może zdecydować o zmniejszeniu dawki po 3 tygodniach leczenia do tabletki Xarelto 15 mg raz na dobę jeśli ryzyko krwawienia jest większe niż ryzyko powstawania kolejnych zakrzepów krwi.

Tabletkę(i) należy połknąć, najlepiej popijając wodą.

Lek Xarelto należy przyjmować w czasie jedzenia.

Jeśli pacjent ma trudności z połknięciem całej tabletki, należy porozmawiać z lekarzem o innych sposobach przyjmowania leku Xarelto. Tabletkę można rozgnieść i wymieszać z wodą lub miękkim pokarmem, takim jak przecier jabłkowy, bezpośrednio przed jej przyjęciem. Po takiej mieszance należy niezwłocznie spożyć posiłek.

W razie potrzeby lekarz może podać rozgniecioną tabletkę Xarelto przez zgłąbник żołądkowy.

Kiedy zażyć lek Xarelto

Tabletkę(i) należy przyjmować każdego dnia do chwili, gdy lekarz zdecyduje o zakończeniu leczenia. Najlepiej przyjmować tabletkę(i) o stałej porze każdego dnia, gdyż wtedy łatwiej jest o tym pamiętać. Lekarz podejmie decyzję, jak długo pacjent ma kontynuować leczenie.

Przyjęcie większej niż zalecana dawki leku Xarelto

Jeżeli pacjent przyjął większą niż zalecana dawkę leku Xarelto, należy natychmiast skontaktować się z lekarzem. Zastosowanie zbyt dużej dawki leku Xarelto zwiększa ryzyko krwawienia.

Pominięcie przyjęcia leku Xarelto

- Jeśli pacjent przyjmuje jedną tabletkę 15 mg dwa razy na dobę i dawka leku została pominięta, należy jak najszybciej przyjąć tabletkę. Nie przyjmować więcej niż dwie tabletki 15 mg w ciągu jednego dnia. Jeśli pacjent zapomniał przyjąć dawkę, może przyjąć dwie tabletki 15 mg w tym samym czasie, aby uzyskać łącznie dwie tabletki (30 mg) przyjęte w ciągu jednego dnia. Następnego dnia należy kontynuować przyjmowanie jednej tabletki 15 mg dwa razy na dobę.
- Jeśli pacjent przyjmuje jedną tabletkę 20 mg raz na dobę i dawka leku została pominięta, należy jak najszybciej zażyć tabletkę. Nie przyjmować więcej niż jednej tabletki w ciągu jednego dnia w celu uzupełnienia pominiętej dawki. Kolejną tabletkę należy przyjąć następnego dnia, a potem przyjmować jedną tabletkę raz na dobę.

Przerwanie przyjmowania leku Xarelto

Nie wolno przerywać stosowania leku Xarelto bez uprzedniego porozumienia z lekarzem, ponieważ lek Xarelto leczy i zapobiega wystąpieniu ciężkich chorób.

W razie jakichkolwiek dalszych wątpliwości związanych ze stosowaniem leku należy zwrócić się do lekarza lub farmaceuty.

4. Możliwe działania niepożądane

Jak każdy lek, lek Xarelto może powodować działania niepożądane, chociaż nie u każdego one wystąpią.

Jak inne leki o podobnym działaniu (leki przeciwzakrzepowe), lek Xarelto może powodować krwawienie, które potencjalnie może zagrażać życiu. Nadmierne krwawienie może prowadzić do nagłego spadku ciśnienia krwi (wstrząsu). Nie zawsze będą to oczywiste czy widoczne oznaki krwawienia.

Możliwe działania niepożądane, które mogą być oznaką krwawienia:

Należy natychmiast powiadomić lekarza, jeśli wystąpi którekolwiek z następujących działań niepożądanych:

- długie lub nadmierne krwawienie,
- nietypowe osłabienie, zmęczenie, bladość, zawroty głowy, ból głowy, wystąpienie obrzęku o nieznanym przyczynie, duszność, ból w klatce piersiowej lub dławica piersiowa, które mogą być oznakami krwawienia.

Lekarz może zdecydować o konieczności bardzo dokładnej obserwacji pacjenta lub zmianie sposobu leczenia.

Możliwe działania niepożądane, które mogą być oznaką reakcji skórnej

Należy natychmiast poinformować lekarza, jeśli wystąpią następujące reakcje skórne takie jak:

- rozległa, ostra wysypka skórna, powstawanie pęcherzy lub zmiany na błonie śluzowej np. języka lub oczu (zespół Stevensa-Johnsona, toksyczne martwicze oddzielenie się naskórka). Częstość występowania tych działań niepożądanych jest bardzo rzadka (maksymalnie 1 na 10 000).
- reakcja na lek powodująca wysypkę, gorączkę, zapalenie narządów wewnętrznych, zaburzenia hematologiczne i ogólnoustrojowe (zespół DRESS). Częstość występowania tych działań niepożądanych jest bardzo rzadka (maksymalnie 1 na 10 000).

Możliwe działania niepożądane, które mogą być oznaką poważnej reakcji alergicznej

Należy natychmiast poinformować lekarza, jeśli wystąpią następujące działania niepożądane:

- obrzęk twarzy, ust, jamy ustnej, języka lub gardła; pokrzywka i trudności w oddychaniu; nagły spadek ciśnienia krwi. Częstość występowania tych działań jest bardzo rzadka (reakcje anafilaktyczne w tym wstrząs anafilaktyczny może wystąpić u maksymalnie 1 na 10 000 osób) i niezbyt częsta (obrzęk naczynioruchowy i obrzęk alergiczny może wystąpić u 1 na 100 osób).

Ogólna lista możliwych działań niepożądanych

Często (mogą wystąpić u 1 na 10 osób)

- zmniejszenie liczby krwinek czerwonych co może spowodować bladość skóry i być przyczyną osłabienia lub duszności
- krwawienie z żołądka lub jelita, krwawienie z układu moczowo-płciowego (w tym krew w moczu i ciężkie krwawienia menstruacyjne), krwawienie z nosa, krwawienie dziąseł
- krwawienie do oka (w tym krwawienie z białkówki oka)
- krwawienie do tkanek lub jam ciała (krwiak, siniaczenie)
- pojawienie się krwi w płwocinie (krwioplucie) podczas kaszlu
- krwawienie ze skóry lub krwawienie podskórne
- krwawienie po operacji
- sączenie się krwi lub płynu z rany po zabiegu chirurgicznym

- obrzęk kończyn
- ból kończyn
- zaburzenia czynności nerek (można zaobserwować w badaniach wykonanych przez lekarza)
- gorączka
- ból żołądka, niestrawność, uczucie mdłości (nudności) lub wymioty, zaparcie, biegunka
- obniżone ciśnienie tętnicze krwi (objawami mogą być zawroty głowy lub omdlenia po wstaniu)
- ogólne obniżenie siły i energii (osłabienie, zmęczenie), ból głowy, zawroty głowy
- wysypka, swędzenie skóry
- zwiększenie aktywności niektórych enzymów wątrobowych, co może być widoczne w wynikach badania krwi.

Niezbyt często (mogą wystąpić u 1 na 100 osób)

- krwawienie do mózgu lub wewnątrz czaszki
- krwawienie do stawu powodujące ból i obrzęk
- trombocytopenia (mała liczba płytek krwi, komórek biorących udział w krzepnięciu krwi)
- reakcje alergiczne, w tym alergiczne reakcje skórne
- zaburzenia czynności wątroby (można zaobserwować w badaniach wykonanych przez lekarza)
- wyniki badania krwi mogą wykazać zwiększenie stężenia bilirubiny, aktywności niektórych
- omdlenia
- złe samopoczucie
- przyspieszone tętno
- suchość w jamie ustnej
- pokrzywka
- enzymów trzustkowych lub wątrobowych lub liczby płytek krwi

Rzadko (mogą wystąpić u 1 na 1000 osób)

- krwawienie do mięśni
- cholestaza (zastój żółci), zapalenie wątroby w tym uszkodzenie komórek wątroby,
- zażółcenie skóry i oczu (żółtaczką)
- obrzęk miejscowy
- zbieranie się krwi (krwiak) w pachwinie jako powikłanie procedury cewnikowania serca, kiedy cewnik wprowadzany jest do tętnicy w nodze (tętniak rzekomy)

Częstość nieznana (częstość nie może być określona na podstawie dostępnych danych)

- niewydolność nerek po ciężkim krwawieniu
- podwyższone ciśnienie w mięśniach nóg i rąk występujące po krwawieniu, co może prowadzić do bólu, obrzęku, zmiany odczuwania, drętwienia lub porażenia (zespół ciasnoty przedziałów powięziowych po krwawieniu)

Zgłaszanie działań niepożądanych

Jeśli wystąpią jakiegokolwiek objawy niepożądane, w tym wszelkie możliwe objawy niepożądane niewymienione w ulotce, należy zwrócić się do lekarza lub farmaceuty. Działania niepożądane można zgłaszać bezpośrednio do „krajowego systemu zgłaszania” wymienionego w [załączniku V](#). Dzięki zgłaszaniu działań niepożądanych można będzie zgromadzić więcej informacji na temat bezpieczeństwa stosowania leku.

5. Jak przechowywać lek Xarelto

Lek należy przechowywać w miejscu niewidocznym i niedostępnym dla dzieci.

Nie stosować tego leku po upływie terminu ważności zamieszczonego na pudełku tekturowym po: Termin ważności i na każdym opakowaniu typu „portfelik” po: EXP. Termin ważności oznacza ostatni dzień podanego miesiąca.

Brak szczególnych środków ostrożności dotyczących przechowywania produktu leczniczego.

Leków nie należy wyrzucać do kanalizacji ani domowych pojemników na odpadki. Należy zapytać farmaceutę, jak usunąć leki, których się już nie używa. Takie postępowanie pomoże chronić środowisko.

6. Zawartość opakowania i inne informacje

Co zawiera lek Xarelto

- Substancją czynną leku jest rywaroksaban. Jedna tabletkowa powlekana zawiera odpowiednio 15 mg lub 20 mg rywaroksabanu.
- Ponadto lek zawiera:
Rdzeń tabletki: celuloza mikrokrystaliczna, kroscarmeloza sodowa, laktoza jednowodna, hypromeloza 2910, laurylosiarczan sodu, magnezu stearynian. Patrz punkt 2 „Xarelto zawiera laktozę i sól”.
Otoczka: makrogol 3350, hypromeloza 2910, tytanu dwutlenek (E 171), żelaza tlenek czerwony (E 172).

Jak wygląda lek Xarelto i co zawiera opakowanie

Tabletki powlekane Xarelto 15 mg są czerwone, okrągłe, obustronnie wypukłe i z wytłoczonym logo firmy BAYER z jednej strony oraz liczbą „15” i trójkątem z drugiej strony.

Tabletki powlekane Xarelto 20 mg są brązowoczerwone, okrągłe, obustronnie wypukłe i z wytłoczonym logo firmy BAYER z jednej strony oraz liczbą „20” i trójkątem z drugiej strony.
Opakowanie rozpoczynające leczenie na pierwsze 4 tygodnie leczenia: każde opakowanie z 49 tabletkami powlekanymi na pierwsze 4 tygodnie leczenia zawiera:
42 tabletki powlekane Xarelto 15 mg i 7 tabletek powlekanych Xarelto 20 mg w opakowaniu typu „portfelik”.

Nie wszystkie wielkości opakowań muszą znajdować się w obrocie.

Podmiot odpowiedzialny

Bayer AG
51368 Leverkusen
Niemcy

Wytwórca

Wytwórca może zostać zidentyfikowany za pomocą numru serii umieszczonym na bocznej ścianie tekturowego pudłka, na każdym blistrze lub butelce:

- Jeżeli pierwszymi znakami są BX, wytwórcą jest
Bayer AG
Kaiser-Wilhelm-Allee
51368 Leverkusen
Niemcy

- Jeżeli pierwszymi znakami są IT, wytwórcą jest
Bayer HealthCare Manufacturing Srl.
Via delle Groane, 126
20024 Garbagnate Milanese
Włochy

- Jeżeli pierwszymi znakami są BT, wytwórcą jest
Bayer Bitterfeld GmbH
Ortsteil Greppin, Salegaster Chaussee 1
06803 Bitterfeld-Wolfen
Niemcy

W celu uzyskania bardziej szczegółowych informacji należy zwrócić się do miejscowego przedstawiciela podmiotu odpowiedzialnego.

België / Belgique / Belgien

Bayer SA-NV
Tél/Tel: +32-(0)2-535 63 11

България

Байер България ЕООД
Тел: +359-(0)2-424 72 80

Česká republika

Bayer s.r.o.
Tel: +420-266 101 111

Danmark

Bayer A/S
Tlf: +45-45 235 000

Deutschland

Bayer Vital GmbH
Tel: +49-(0)214-30 513 48

Eesti

Bayer OÜ
Tel: +372-655 85 65

Ελλάδα

Bayer Ελλάς ΑΒΕΕ
Τηλ: +30-210-618 75 00

España

Bayer Hispania S.L.
Tel: +34-93-495 65 00

France

Bayer HealthCare
Tél (N° vert): +33-(0)800 87 54 54

Hrvatska

Bayer d.o.o.
Tel: + 385-(0)1-6599 900

Ireland

Bayer Limited
Tel: +353-(0)1-2999 313

Ísland

Icepharma hf.
Sími: +354-540 80 00

Italia

Bayer S.p.A.
Tel: +39-02-3978 1

Κύπρος

NOVAGEM Limited
Τηλ: +357-22-48 38 58

Latvija

SIA Bayer
Tel: +371-67 84 55 63

Lietuva

UAB Bayer
Tel: +370-5-233 68 68

Luxembourg / Luxemburg

Bayer SA-NV
Tél/Tel: +32-(0)2-535 63 11

Magyarország

Bayer Hungária KFT
Tel: +36-1-487 4100

Malta

Alfred Gera and Sons Ltd.
Tel: +356-21 44 62 05

Nederland

Bayer B.V.
Tel: +31-(0)297-28 06 66

Norge

Bayer AS
Tlf: +47-23 13 05 00

Österreich

Bayer Austria Ges. m. b. H.
Tel: +43-(0)1-711 460

Polska

Bayer Sp. z o.o.
Tel: +48-22-572 35 00

Portugal

Bayer Portugal Lda.
Tel: +351-21-416 42 00

România

SC Bayer SRL
Tel: +40-(0)21-528 59 00

Slovenija

Bayer d. o. o.
Tel: +386-(0)1-58 14 400

Slovenská republika

Bayer, spol. s r.o.
Tel: +421-(0)2-59 21 31 11

Suomi/Finland

Bayer Oy
Puh/Tel: +358-(0)20-78521

Sverige

Bayer AB
Tel: +46-(0)8-580 223 00

United Kingdom

Bayer plc
Tel: +44-(0) 118 206 3000

Data ostatniej aktualizacji ulotki: 06/2019

Szczegółowe informacje o tym leku znajdują się na stronie internetowej Europejskiej Agencji Leków <http://www.ema.europa.eu>.